



Przebudowa Ośrodka Zdrowia w Świerkłańcu



Boisko wielofunkcyjne w Nakle Śląskim



Oświetlenie boiska w Orzechu



Przedszkole Marzeń w Nowym Chechle

RAPORT O STANIE GMINY ŚWIERKLANIEC ZA 2020 ROK



Świerklaniec
Gmina z widokiem...

Spis treści

Spis treści	2
1. Wstęp.....	5
2. Charakterystyka Gminy.....	6
2.1. Położenie.....	6
2.2. Demografia.....	7
3. Zarządzanie Gminą.....	8
3.1. Wójt Gminy.....	8
3.2. Rada Gminy.....	9
3.3. Urząd Gminy.....	10
3.4. Członkostwo Gminy.....	11
3.5. Gmina partnerska.....	11
4. Finanse.....	11
4.1. Dochody.....	13
4.2. Wydatki.....	15
5. Realizacja inwestycji w 2020 roku.....	17
5.1. Zadania inwestycyjne.....	17
5.2. Fundusz sołecki.....	40
6. Gospodarka komunalna.....	41
6.1. Gospodarka mieszkaniowa.....	41
6.2. Gospodarka odpadami komunalnymi.....	43
6.3. Opieka nad bezdomnymi zwierzętami.....	44
6.4. Ochrona środowiska i rolnictwo.....	44
6.5. Oświetlenie uliczne.....	44
7. Infrastruktura drogowa.....	44
8. Wodociągi i kanalizacja.....	49
9. Oświata.....	53

9.1.	Organizacja i baza lokalowa szkół i przedszkoli.....	53
9.2.	Stan zatrudnienia.	55
9.3.	Doskonalenie zawodowe nauczycieli.	55
9.4.	Awans zawodowy.....	56
9.5.	Nadzór pedagogiczny nad placówkami.....	56
9.6.	Egzaminy zewnętrzne. Egzamin ósmoklasisty.....	56
9.7.	Placówki niepubliczne.	57
9.8.	Nagrody i Stypendia.	58
9.9.	Dofinansowanie kosztów kształcenia młodocianych pracowników.	59
9.10.	Dowóz uczniów niepełnosprawnych.	59
10.	Kultura.....	59
10.1.	Gminny Ośrodek Kultury.	59
10.2.	Nagroda Gracja.	62
10.3.	Biblioteka.....	63
11.	Sport i rekreacja.....	64
11.1.	Sport.....	64
11.2.	Rekreacja.	67
12.	Promocja.....	68
	Przedsięwzięcia, wydarzenia i odznaczenia	69
13.	Opieka społeczna i zdrowie.....	72
13.1.	Ośrodek Pomocy Społecznej.....	72
13.2.	Samodzielny Publiczny Zakład Opieki Zdrowotnej.	73
13.3.	Realizacja zadań związanych ze zwalczaniem pandemii COVID-19.....	75
14.	Realizacja polityk, programów i strategii.....	78
14.1.	Plan Gospodarki Niskoemisyjnej.	78
14.2.	Strategia Rozwoju Gminy Świerklaniec do roku 2030 wraz z Planem funkcjonalno – użytkowym zarządzania parkiem w Świerklańcu.....	78

14.3.	Ład przestrzenny.....	80
14.4.	Lokalny Program Rewitalizacji.	82
14.5.	Program Ochrony Środowiska.	83
14.6.	Gminny program opieki nad zwierzętami bezdomnymi oraz zapobiegania bezdomności zwierząt.....	83
14.7.	Wieloletni Program Gospodarowania Mieszkaniowym Zasobem Gminy.....	84
14.8.	Lokalny Program Wspierania Edukacji Uzdolnionych Dzieci i Młodzieży.....	84
14.9.	Gminny Program Profilaktyki i Rozwiązywania Problemów Alkoholowych oraz Gminny Program Przeciwdziałania Narkomanii.	85
14.10.	Program współpracy z organizacjami pozarządowymi.....	87
14.11.	Program ostonowego wsparcia osób niepełnosprawnych i ich rodzin w Gminie Świerklaniec.	88
15.	Podsumowanie.....	88
16.	Spis Rysunków.....	90
17.	Spis Tabeli.....	90
18.	Spis Wykresów	90

1. Wstęp.

Szanowni Państwo,

Realizując przepis art. 28aa ustawy z dnia 8 marca 1990 roku o samorządzie gminnym, już po raz trzeci oddaję w Państwa ręce Raport o stanie Gminy Świerklaniec za rok 2020.

Przygotowanie i przedstawienie rocznego raportu to obowiązek każdego samorządu. Raport obejmuje podsumowanie działalności Wójta Gminy w roku 2020, w szczególności realizację polityk, programów, strategii oraz uchwał Rady Gminy w Świerklańcu. Znajdziecie w nim Państwo informacje z poszczególnych dziedzin funkcjonowania gminy, przygotowane przez merytoryczne komórki Urzędu Gminy oraz jednostki organizacyjne.

Tegoroczny Raport, przyszło nam tworzyć w okresie szczególnym dla wszystkich. Pandemia Covid-19 wniosła wiele zmian we wszystkie dziedziny naszego życia. Mierzyliśmy się z niepewnością o zdrowie nasze i naszych bliskich, miejsca pracy, o przyszłość.

Gmina Świerklaniec to nasze wspólne dobro. Pragnę podkreślić, iż zawsze stawiam przed sobą cele, tak by wszystkie zamierzenia inwestycyjne, społeczne i oświatowe zostały zrealizowane w optymalnym zakresie i wpływały na jakość życia Mieszkańców. To właśnie dzięki sprawnemu pozyskiwaniu środków zewnętrznych udało nam się zrealizować szereg strategicznych inwestycji, które służyć będą kolejnym pokoleniom.

Gmina Świerklaniec to przede wszystkim Mieszkańcy. To oni mają wobec samorządowców pewne oczekiwania, które wójt, radni i sołtysi powinni spełniać. Staramy się tym oczekiwaniom sprostać dążąc do zapewnienia jak najlepszego poziomu usług publicznych. Jestem przekonany, że efekty pracy samorządu gminnego są zauważane i doceniane przez naszych Mieszkańców.

Dziękuję bardzo za kolejny rok współpracy i zachęcam Państwa do zapoznania się z raportem. Mam nadzieję, że informacje w nim zawarte pozwolą Państwu poszerzyć wiedzę dotyczącą funkcjonowania naszego samorządu, a tym samym zachęcą do uczestnictwa w życiu społecznym i kulturalnym naszej Gminy.

Z wyrazami szacunku

Marek Cyl

Wójt Gminy Świerklaniec

2. Charakterystyka Gminy.

2.1. Położenie.

Gmina Świerklaniec jest gminą wiejską położoną w województwie śląskim, jego północnej części, na obszarze Garbu Tarnogórskiego, będącego częścią Wyżyny Śląskiej, w rejonie przecięcia doliny rzeki Brynicy.

Gmina graniczy z następującymi gminami:

- m. Tarnowskie Góry (od strony zachodniej),
- m. Piekary Śląskie (od strony południowej),
- m. Radzionków (od strony południowej),
- m. Miasteczko Śląskie (od strony północnej),
- gm. Ożarówice (od strony wschodniej),
- gm. Bobrowniki (od strony wschodniej).

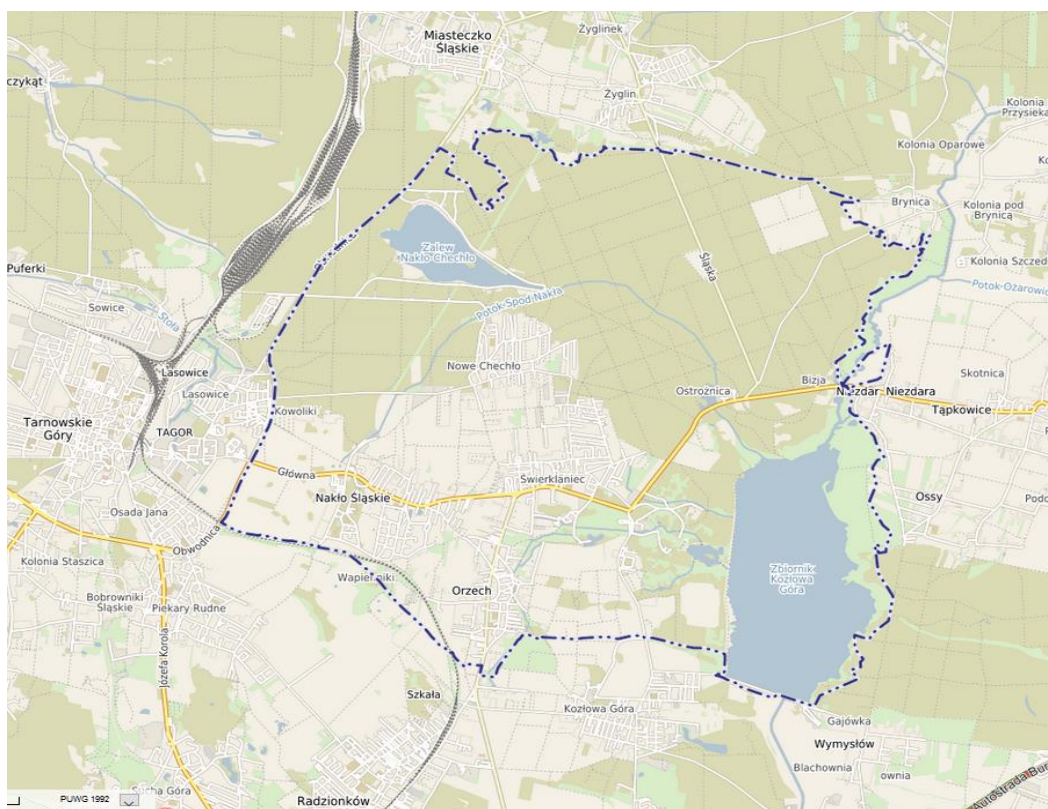

Rysunek 1. Położenie Gminy Świerklaniec.

Powierzchnia gminy wynosi 44,3 km², a liczba Mieszkańców to już ponad 12 tys. osób.

43% powierzchni gminy stanowią lasy z przewagą borów sosnowych. Teren gminy Świerklaniec obfituje w wiele gatunków roślin, spotkać tu można gatunki objęte częściowo oraz całkowicie ochroną.

Na terenie gminy znajdują się dwa duże zbiorniki wodne: Kozłowa Góra (jez. Świerklaniec) wybudowany w latach 1935-1939, będący ujęciem wody pitnej dla najbliższych okolic oraz zbiornik Zalew Nakło – Chechło po byłym wyrobisku piasku zamieniony w 1973 roku na jezioro pełniący rolę rekreacyjno – wypoczynkową dla mieszkańców Górnego Śląska.

Na uwagę zasługuje wiele zabytków, wśród których najbardziej znany to Pałac Kawalera, zbudowany w latach 1903 – 1906 w Świerkłańcu, położony na terenie pięknego parku krajobrazowego.

Obszar Gminy tworzą 4 sołectwa: Nakło Śląskie, Nowe Chechło, Orzech i Świerklaniec.

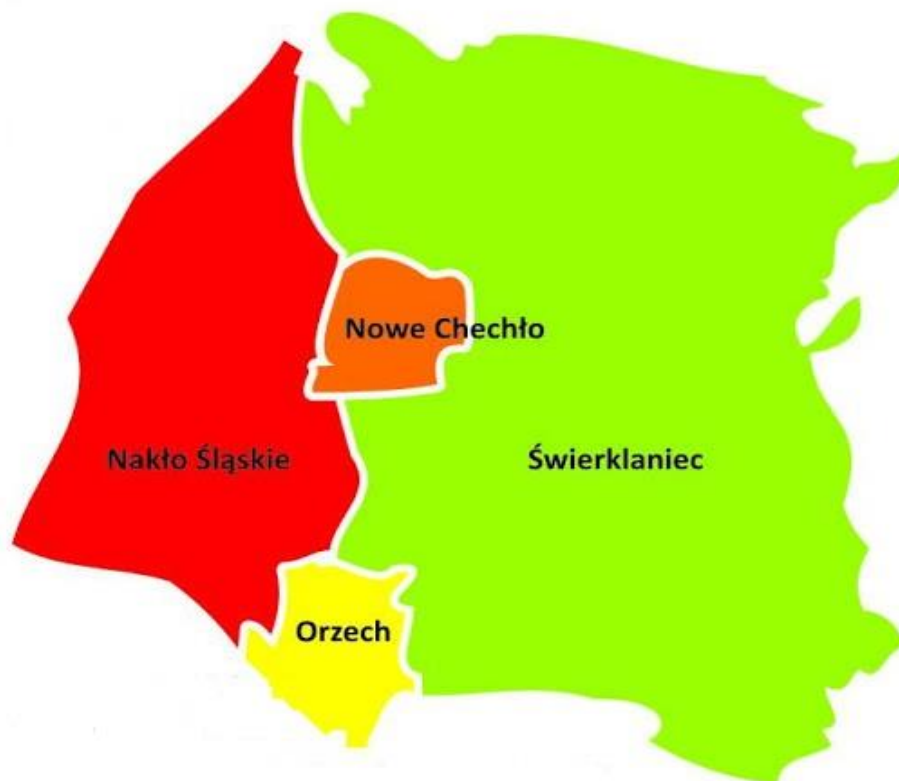

Rysunek 2. Podział Gminy Świerklaniec na sołectwa.

2.2. Demografia.

Zgodnie z danymi Ewidencji Ludności według stanu na dzień 31.12.2020 roku liczba mieszkańców Gminy Świerklaniec zameldowanych na pobyt stały wynosiła 12217 osób, w tym 6284 kobiet i 5933 mężczyzn.

Gmina odnotowuje z roku na rok wzrost liczby mieszkańców. Wpływ na liczbę mieszkańców w Gminie, oprócz przyrostu naturalnego, ma dodatnie saldo migracji. Fakt osiedlania się na terenie gminy nowych mieszkańców świadczy o jej atrakcyjności i ma duże znaczenie dla perspektyw dalszego rozwoju.

W okresie od 01.01.2020 roku do 31.12.2020 roku odnotowano 96 urodzeń i 114 zgonów.

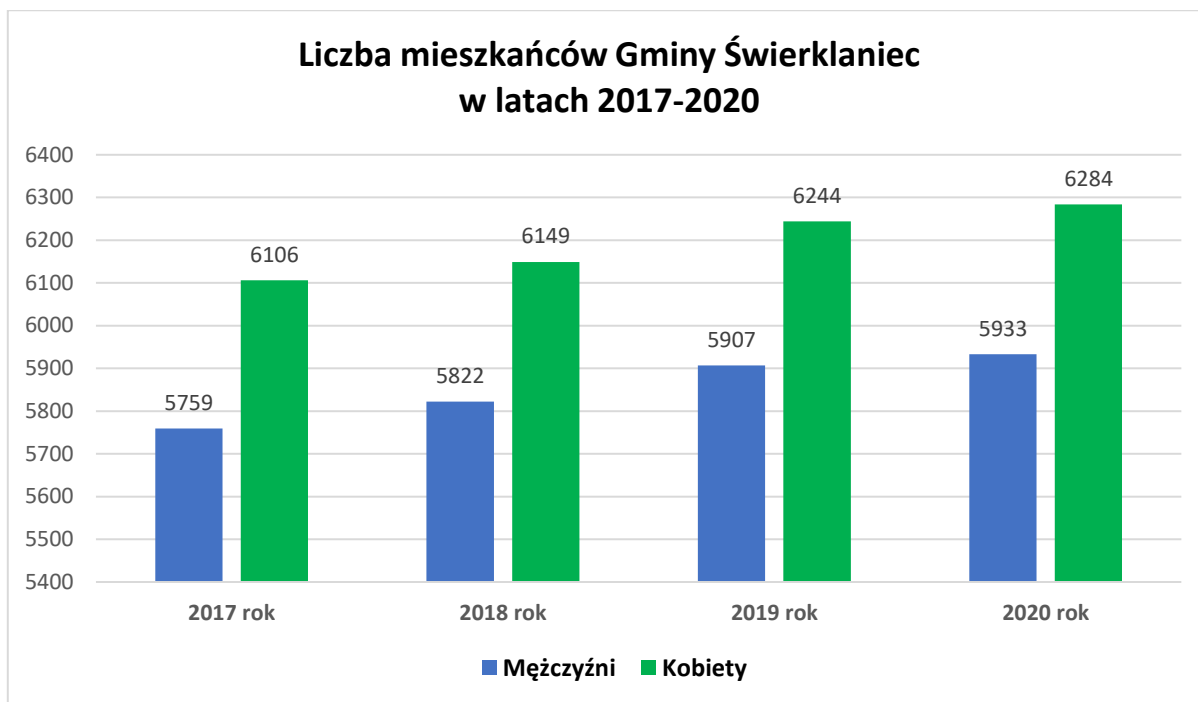

Wykres 1. Liczba mieszkańców Gminy Świerklaniec w latach 2017-2020.

W poszczególnych sołectwach liczba mieszkańców (stan na 31.12.2020 r.) kształtowała się następująco:

Sołectwo	Kobiety	Mężczyźni	Liczba mieszkańców ogółem
Nakło Śląskie	2039	1955	3994
Nowe Chechło	943	907	1850
Orzech	1117	1086	2203
Świerklaniec	2185	1985	4224

Tabela 1. Liczba mieszkańców gminy Świerklaniec w roku 2020 z podziałem na sołectwa.

3. Zarządzanie Gminą.

3.1. Wójt Gminy.

Wójt jest organem wykonawczym, którego kadencja trwa 5 lat.

Wójt wykonuje uchwały Rady Gminy i zadania określone przepisami prawa. Do zadań Wójta należy w szczególności: opracowywanie strategii, programów rozwoju, gospodarowanie mieniem komunalnym, wykonywanie budżetu.

Funkcję Wójta Gminy Świerklaniec od 2014 r. sprawuje Marek Cyl.

W skład Kierownictwa Urzędu wchodzi:

- Zastępca Wójta – Anna Kubica
- Sekretarz Gminy – Barbara Mateja (od 2021 r.)
- Skarbnik Gminy – Anna Hojka

3.2. Rada Gminy.

Rada Gminy to organ stanowiący i kontrolny gminy. W drodze jej uchwał przyjmowane są m.in. statut gminy, budżet i jego zmiany, plany zagospodarowania przestrzennego, stawki podatków i opłat lokalnych czy zgody na sprzedaż nieruchomości.

Radni są wybierani w wyborach powszechnych, a ich kadencja trwa 5 lat.

Rada Gminy Świerklaniec liczy 15 radnych.

Jarosław Wasążnik
Przewodniczący Rady
Gminy

Członek Komisji Sportu,
Rekreacji, Turystyki i Spraw
Obywatelskich

Michał Nolewajka
Wiceprzewodniczący Rady
Gminy

Członek Komisji: Gospodarki,
Budżetu i Inwestycji oraz
Komisji Oświaty, Kultury i
Spraw Społecznych

Wojciech Bacik
Wiceprzewodniczący Rady
Gminy

Członek Komisji Oświaty,
Kultury i Spraw Społecznych
Obywatelskich

Jerzy Siwy
Przewodniczący Komisji
Gospodarki, Budżetu i
Inwestycji

Członek Komisji Sportu,
Rekreacji, Turystyki i Spraw
Obywatelskich

Adam Francik
Przewodniczący
Komisji Sportu, Rekreacji,
Turystyki i Spraw
Obywatelskich

Członek Komisji Gospodarki,
Budżetu i Inwestycji

Jacek Grysko
Przewodniczący Komisji
Oświaty, Kultury i Spraw
Społecznych

Członek Komisji Skarg,
Wniosków i Petycji

Tomasz Kania
Przewodniczący Komisji
Rewizyjnej

Członek Komisji Gospodarki,
Budżetu i Inwestycji

Łukasz Wylężek
Przewodniczący Komisji Skarg,
Wniosków i Petycji

Członek Komisji Oświaty,
Kultury i Spraw Społecznych

Mirostaw Bacik
Członek Komisji: Skarg,
Wniosków i Petycji,
Rewizyjnej, Gospodarki,
Budżetu i Inwestycji

Jolanta Bubalik
Członek Komisji Rewizyjnej
oraz Gospodarki, Budżetu i
Inwestycji

Kazimierz Flakus
Członek Komisji Rewizyjnej
oraz Oświaty, Kultury i Spraw
Społecznych

Zbigniew Jarka
Członek Komisji Sportu,
Rekreacji, Turystyki i Spraw
Obywatelskich oraz Komisji
Skarg, Wniosków i Petycji

Tadeusz Ledwoń
Członek Komisji Rewizyjnej
oraz Gospodarki, Budżetu i
Inwestycji

Łukasz Lesik
Członek Komisji Skarg,
Wniosków i Petycji oraz
Gospodarki, Budżetu i
Inwestycji

Eugeniusz Wajs
Członek Komisji Sportu,
Rekreacji, Turystyki i Spraw
Obywatelskich oraz
Gospodarki, Budżetu i
Inwestycji

W 2020 roku odbyło się 18 posiedzeń Rady Gminy Świerklaniec z czego 12 sesji było zwyczajnych, 5 sesji zwołano w trybie nadzwyczajnym. Jedna sesja miała charakter uroczysty.

W związku z zagrożeniem wynikającym z wystąpienia epidemii wirusa SARS-CoV-2 wywołującego chorobę COVID-19 oraz prowadzeniem działań zmierzających do przeciwdziałania jego rozpowszechnianiu, zgodnie z art. 15zzx ust. 1 i 2 ustawy z dnia 2 marca 2020 roku o szczególnych rozwiązaniach związanych z zapobieganiem, przeciwdziałaniem i zwalczaniem COVID-19, innych chorób zakaźnych oraz wywołanych nimi sytuacji kryzysowych, 5 sesji odbyło się z wykorzystaniem środków bezpośredniego porozumiewania na odległość.

Podczas 17 posiedzeń sesji, podjęto 94 uchwały, które dotyczyły m.in.:

- spraw finansowych dotyczących m.in. zmian budżetu, zmian Wieloletniej Prognozy Finansowej na lata 2020-2037, spraw podatkowych – 40 uchwał,
- spraw gruntowych dotyczących m.in. dzierżaw, zbywania i nabywania nieruchomości stanowiących własność Gminy oraz spraw drogowych – 15 uchwał,
- spraw organizacyjnych, oświatowych, gospodarki komunalnej, pomocy społecznej – 32 uchwały,
- studium uwarunkowań i kierunków zagospodarowania przestrzennego oraz miejscowych planów zagospodarowania przestrzennego - 4 uchwały,
- spraw dotyczących skarg, wniosków i petycji – 3 uchwały.

3.3. Urząd Gminy.

Wójt wykonuje zadania przy pomocy Urzędu.

Urząd jako gminna jednostka organizacyjna realizuje zadania należące do samorządu gminy i działa w oparciu o:

- ✓ Strategię Rozwoju Gminy Świerklaniec do roku 2030 wraz z planem funkcjonalno – użytkowym zarządzania Parkiem w Świerklańcu
- ✓ Aktualizowaną Wieloletnią Prognozę Finansową Gminy Świerklaniec
- ✓ Wieloletni Program Gospodarowania Mieszkaniowym Zasobem Gminy
- ✓ Plan Gospodarki Niskoemisyjnej
- ✓ Program Ograniczania Emisji
- ✓ Lokalny Program Rewitalizacji
- ✓ Program Ochrony Środowiska
- ✓ Strategię Rozwiązywania Problemów Społecznych
- ✓ Gminny Program Przeciwdziałania Przemocy w Rodzinie i Ofiar Przemocy w Rodzinie
- ✓ Lokalny Program Wspierania Edukacji Uzdolnionych Dzieci i Młodzieży
- ✓ Kartę Mieszkańca Gminy Świerklaniec
- ✓ Gminny Program Profilaktyki i Rozwiązywania Problemów Alkoholowych
- ✓ Gminny Program Przeciwdziałania Narkomanii
- ✓ Program współpracy z organizacjami pozarządowymi
- ✓ Gminny Program opieki nad zwierzętami bezdomnymi oraz zapobiegania bezdomności zwierząt
- ✓ Program osłonowego wsparcia osób niepełnosprawnych i ich rodzin w Gminie Świerklaniec.

3.4. Członkostwo Gminy.

Gmina Świerklaniec jest członkiem organizacji i stowarzyszeń skupiających samorządy o lokalnym oraz ogólnopolskim zasięgu:

- ✓ Górnośląsko Zagłębiowska Metropolia
- ✓ Śląski Związek Gmin i Powiatów
- ✓ Związek Gmin i Powiatów Subregionu Centralnego Województwa Śląskiego
- ✓ Lokalna Grupa Działania „Brynica to nie granica”
- ✓ „Biały Śląsk”

3.5. Gmina partnerska.

Od 8 grudnia 2019 roku Świerklaniec ma pierwszą w swojej historii gminę partnerską. Jest nią Radków, który leży w województwie dolnośląskim, w powiecie kłodzkim. Umowa o współpracy zawarta została pomiędzy reprezentantami gmin. Radków reprezentował Burmistrz Jan Bednarczyk, a Świerklaniec Wójt Marek Cyl. Umowa obejmuje deklarację współpracy i partnerstwa służących dobru gmin partnerskich, ich rozwojowi i integracji. Partnerzy zobowiązują się współpracować w zakresie m.in. oświaty, kultury i turystyki, a także inicjować wymianę młodzieży, współpracę pomiędzy jednostkami ochotniczych straży pożarnych i kołami gospodyń wiejskich. Zadeklarowano też chęć promowania kultury regionalnej przy możliwie szerokim udziale Mieszkańców obydwu gmin. W roku 2020 trwająca pandemia ograniczyła współpracę, uniemożliwiając organizację większych wydarzeń.

4. Finanse.

Polityka finansowa Gminy Świerklaniec realizowana jest w oparciu o uchwałę budżetową corocznie uchwalaną przez Radę Gminy, która określa źródła dochodów oraz kierunki wydatkowania środków. Realizacja inwestycji oparta jest o przedsięwzięcia wyszczególnione w Wieloletniej Prognozie Finansowej oraz o załącznik do uchwały budżetowej obrazujący wydatki majątkowe.

Budżet gminy to coroczny plan dochodów i wydatków. Wójt przedkłada Radzie Gminy projekt budżetu wraz z informacją o stanie mienia komunalnego. O ostatecznym jego kształcie decydują radni w głosowaniu. Wyżej wymienione dokumenty przesyłane są również do zaopiniowania przez Regionalną Izbę Obrachunkową w Katowicach.

W ciągu roku budżetowego wprowadzane są zmiany do budżetu.

Po zakończeniu roku, radni oceniają wykonanie budżetu przez Wójta, na tej podstawie udzielając lub nie – absolutorium.

Budżet Gminy Świerklaniec na 2020 rok został przyjęty Uchwałą Nr XXXVIII/281/20 Rady Gminy Świerklaniec z dnia 17 grudnia 2019 roku.

Łączna kwota planowanych dochodów gminy po zmianach wyniosła **92.528.934,99 zł**. Dochody zostały wykonane w kwocie **75.319.106,63 zł.**, co stanowi 81,40 % wykonania planowanych dochodów.

Planowane dochody ogółem w 2020 roku [zł.]

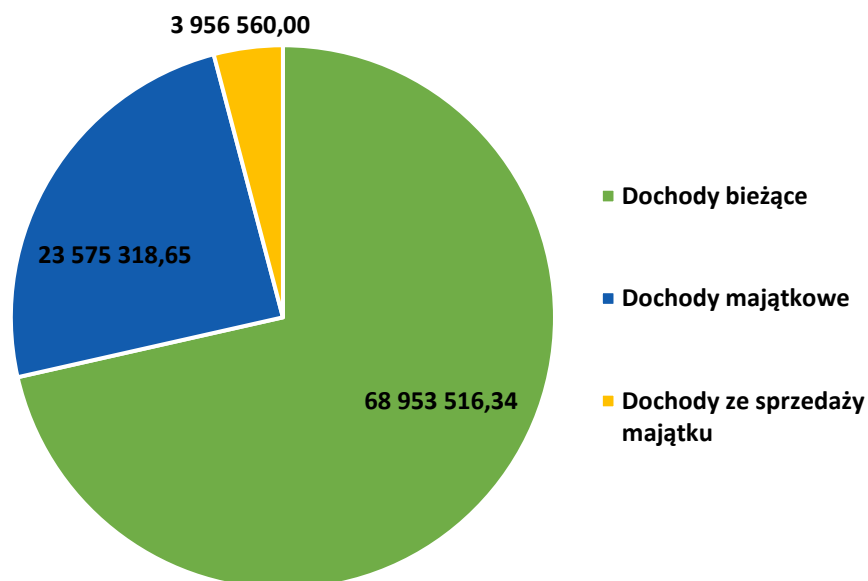

Wykres 2. Planowane dochody ogółem w 2020 roku.

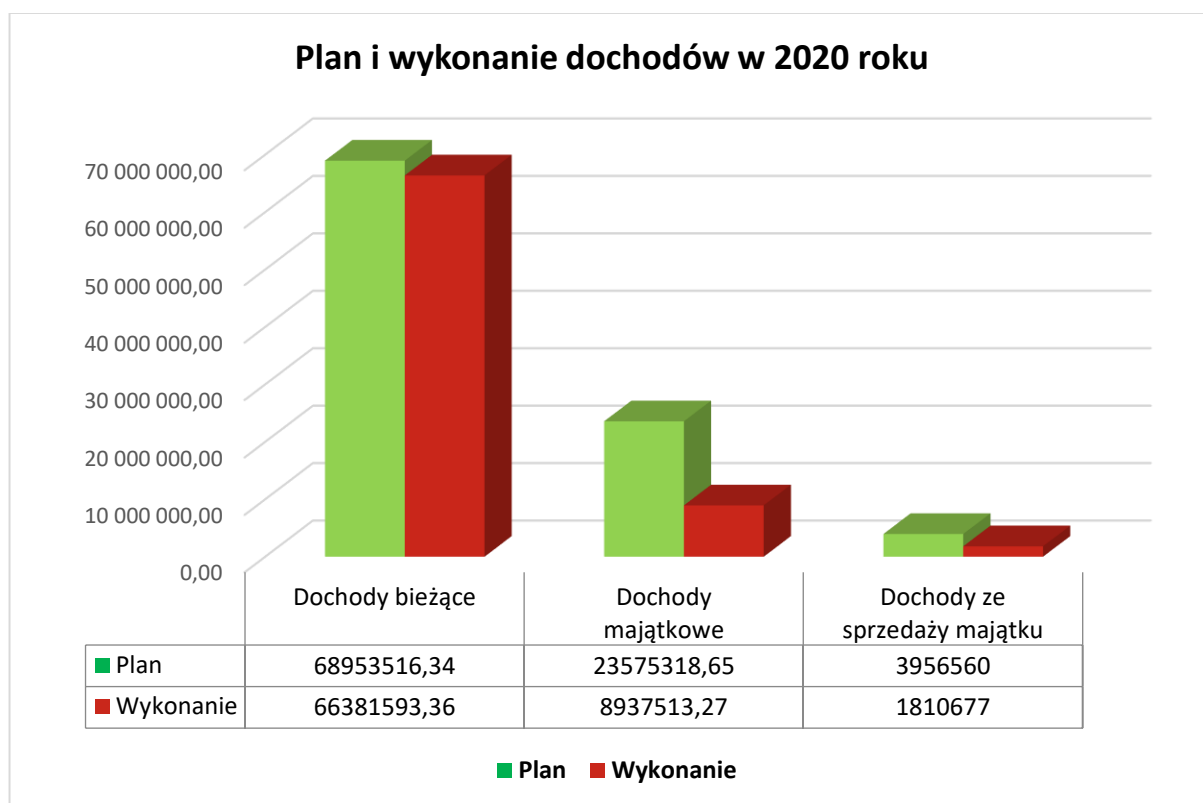

Wykres 3. Plan i wykonanie dochodów w 2020 roku.

Łączna kwota planowanych wydatków po zmianach wyniosła **95.594.934,36 zł**. Wydatki ogółem zostały wykonane w kwocie **75.970.494,31 zł**, co stanowi 79,47 % planowanych wydatków.

Planowane wydatki ogółem w 2020 roku [zł.]

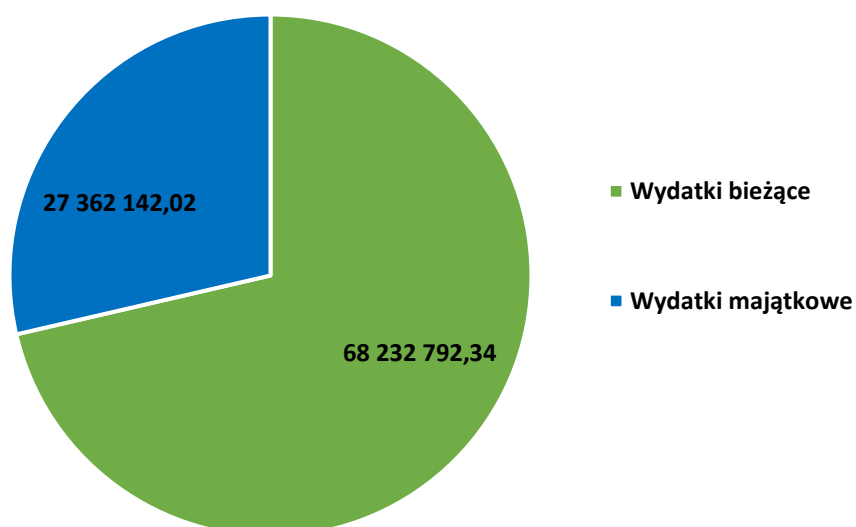

Wykres 4. Planowane wydatki ogółem w 2020 roku.

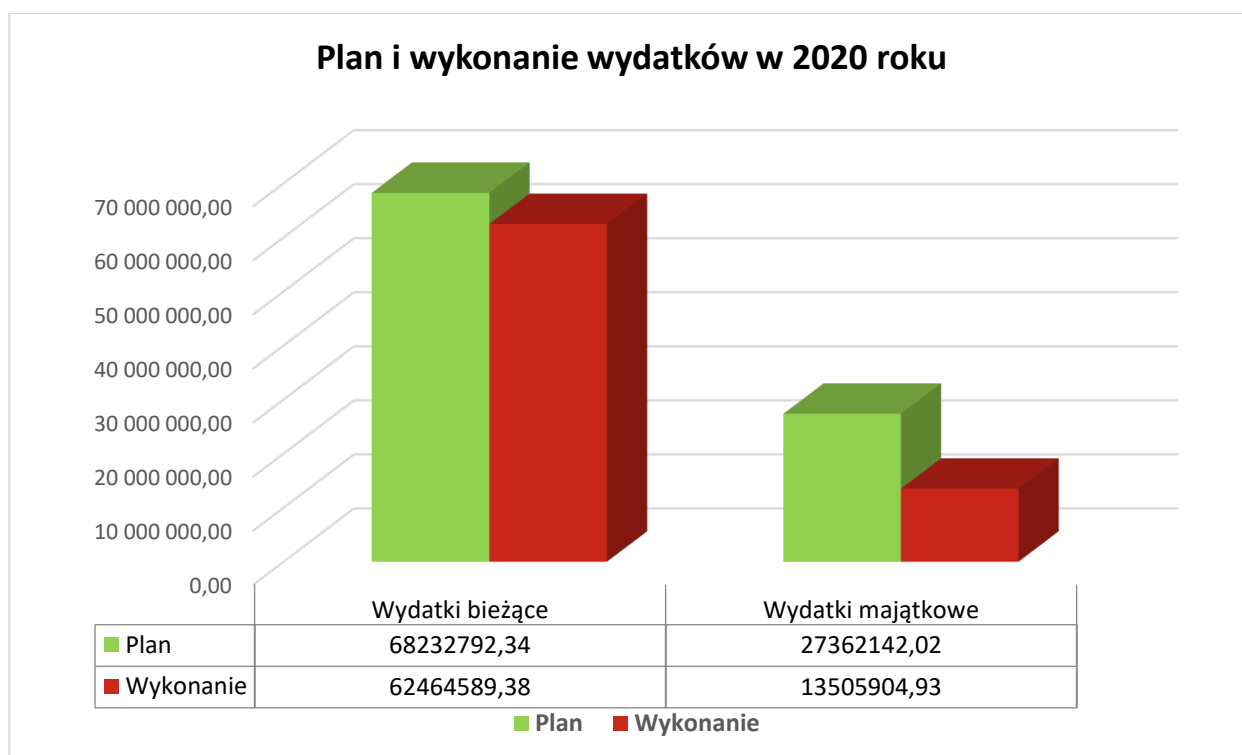

Wykres 5. Plan i wykonanie wydatków w 2020 roku.

4.1. Dochody.

Dochody samorządu składają się z dochodów własnych, dotacji celowych na zadania własne i zlecone oraz subwencji ogólnych z budżetu państwa. W budżecie Gminy planowane dochody własne stanowiły 48,95 %, subwencje 17,25 %, dotacje celowe 33,80 % wykonanych dochodów budżetowych ogółem.

Planowane dochody własne w wysokości **43.951.706,89 zł.** wykonane zostały w kwocie **36.870.301,16 zł.**, co stanowi 83,89 % planowanej kwoty. Największe wpływy z dochodów własnych osiągnięto z tytułu podatków i opłat oraz z tytułu udziału w podatkach stanowiących dochód budżetu państwa (PIT).

Wykonanie dochodów Gminy w 2020 roku [%]

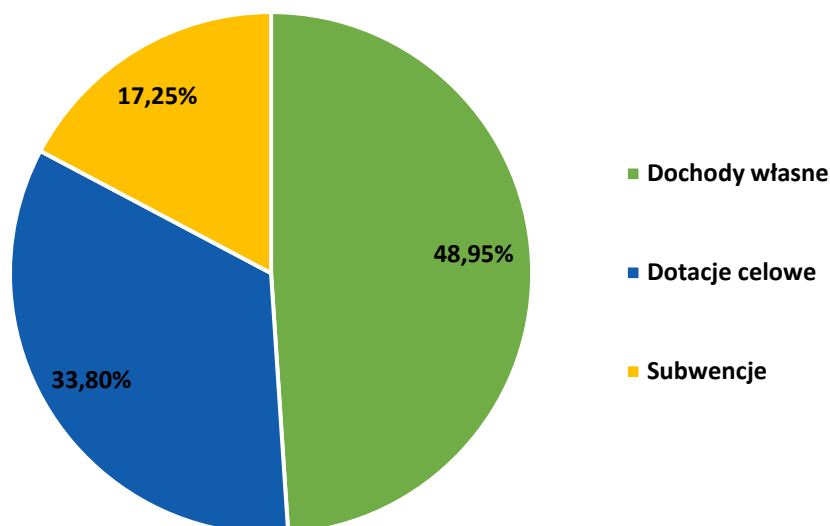

Wykres 6. Wykonanie dochodów gminy w 2020 roku [%].

Wraz z dochodami Gminy wzrasta dochód na jednego mieszkańca, który w porównaniu z rokiem 2019 wzrósł o 960,00 zł.

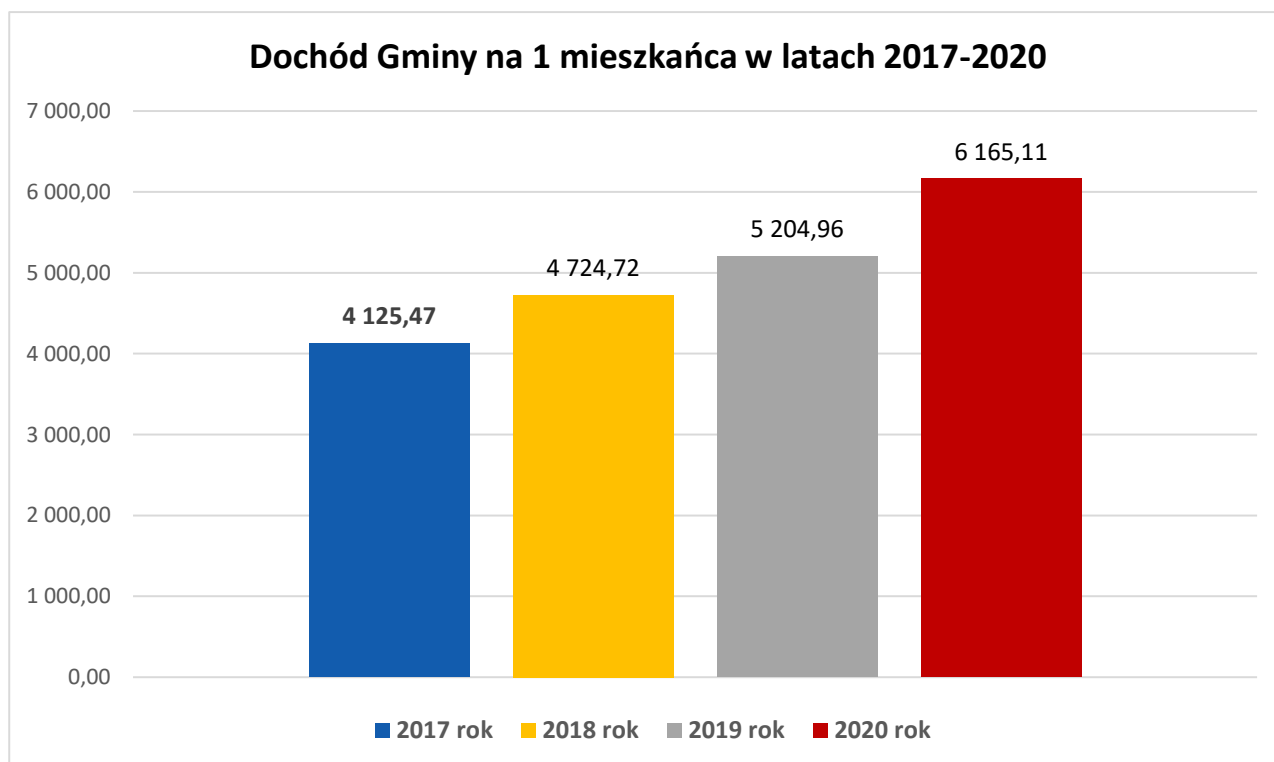

Wykres 7. Dochód Gminy na 1 mieszkańca w latach 2017-2020.

4.2. Wydatki.

Uchwała budżetowa określa, na jakie cele i w jakiej wysokości wydajemy publiczne pieniądze. Wydatki dzielimy na wydatki bieżące i majątkowe. Wydatki są odzwierciedleniem realizacji zadań wykonywanych przez gminę. W strukturze wydatków bieżących największą część stanowią wydatki na finansowanie edukacji, pomocy społecznej i rodziny. Gmina ponosi również wydatki bieżące w zakresie gospodarki komunalnej, która obejmuje m.in. ochronę środowiska, utrzymanie zieleni, utrzymanie dróg, oświetlenie ulic, gospodarowanie odpadami, utrzymanie urządzeń komunalnych, gospodarkę mieszkaniową.

Inaczej jest w przypadku wydatków majątkowych, które mogą się znacznie różnić w poszczególnych latach. Wynika to z liczby i wielkości zaplanowanych inwestycji, co często jest związane z pozyskaniem dodatkowych pieniędzy zewnętrznych, np. unijnych. W strukturze poniesionych wydatków 82,22 % stanowią wydatki bieżące, a 17,78 % wydatki majątkowe. Udział środków własnych w finansowaniu inwestycji wynosi 78,11%.

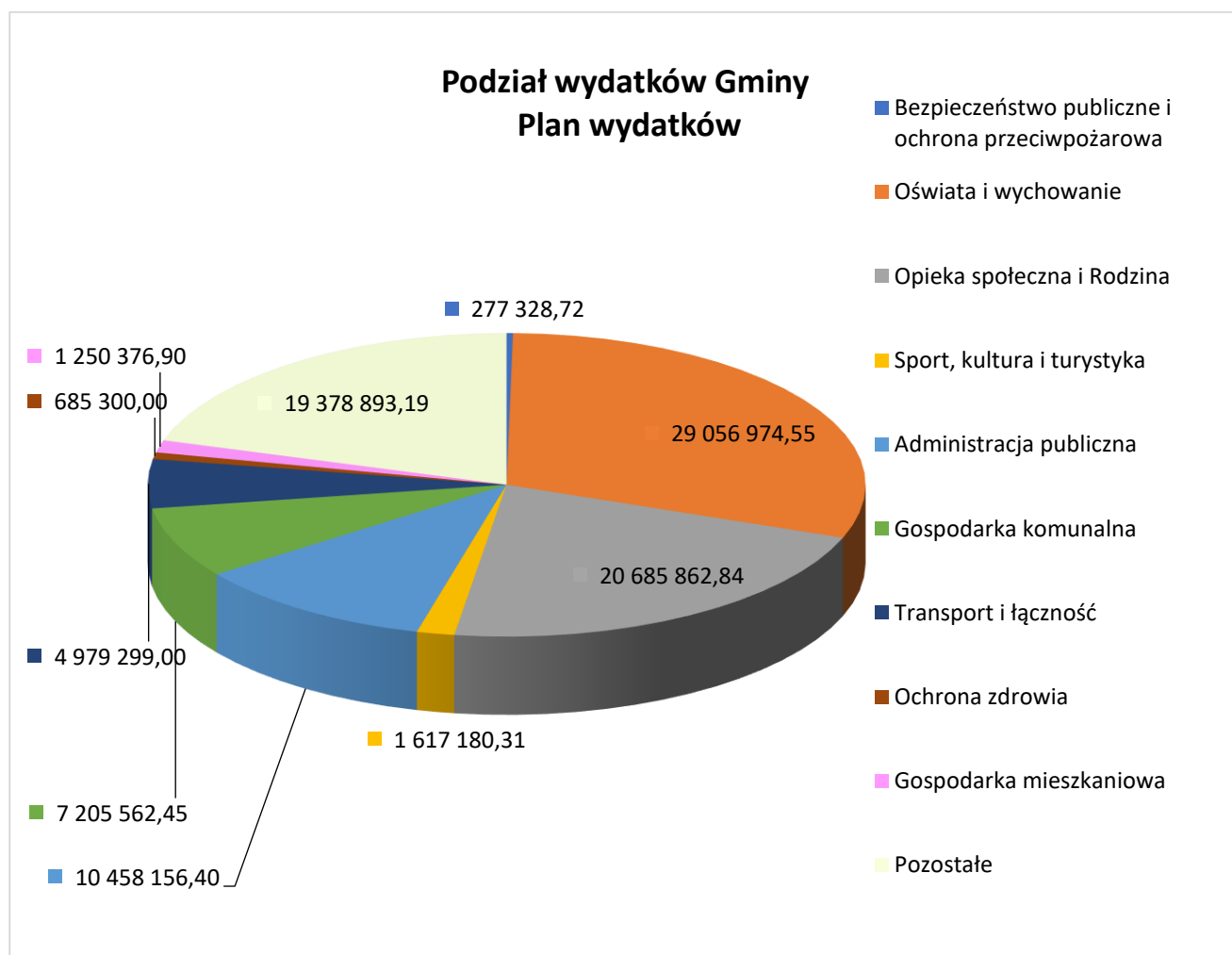

Wykres 8. Podział wydatków Gminy – Plan wydatków.

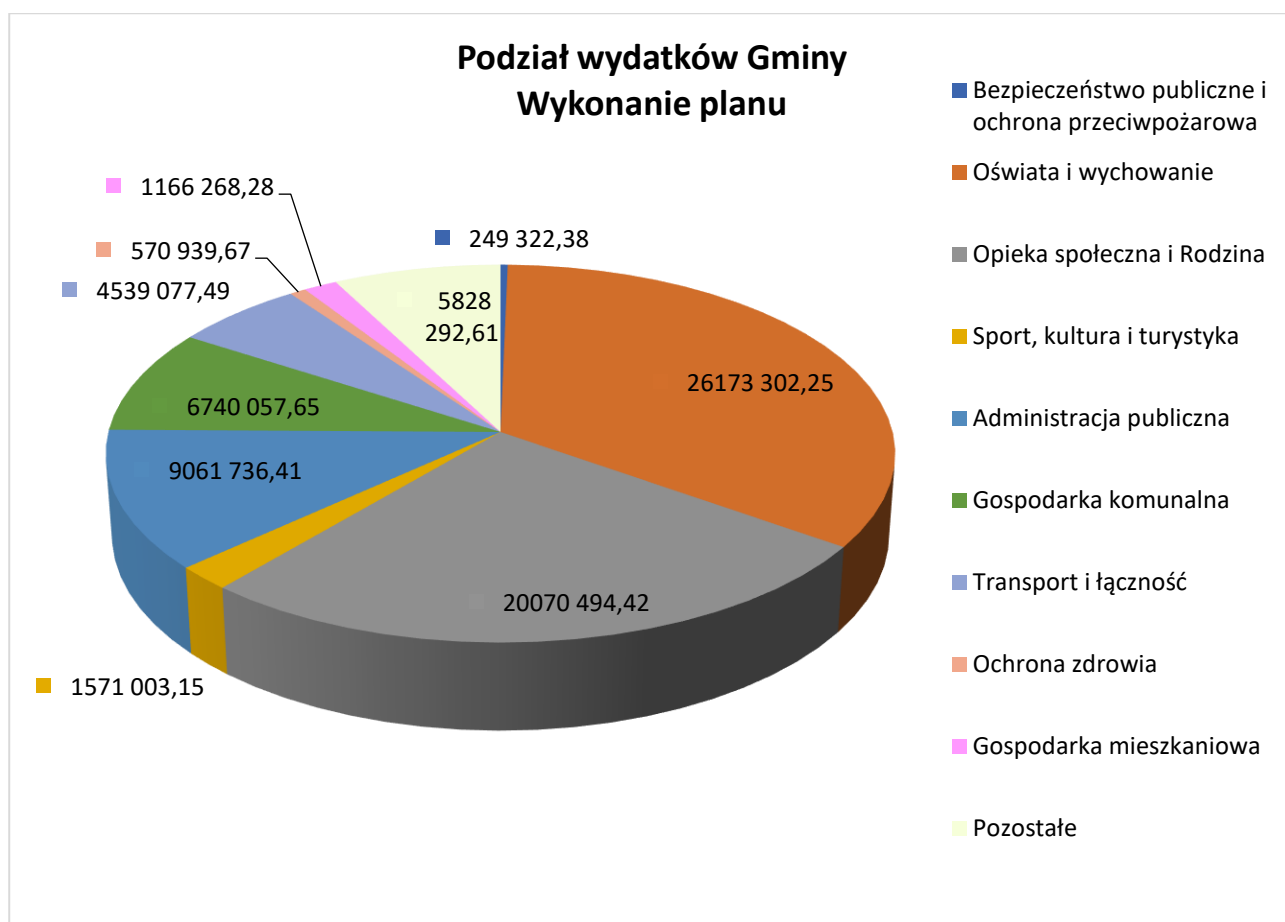

Wykres 9. Podział wydatków Gminy –Wykonanie planu.

Wydatki na 1 mieszkańca w Gminie również wzrastają. W porównaniu z rokiem 2019 wydatki zwiększyły się o ponad 982,00 zł.

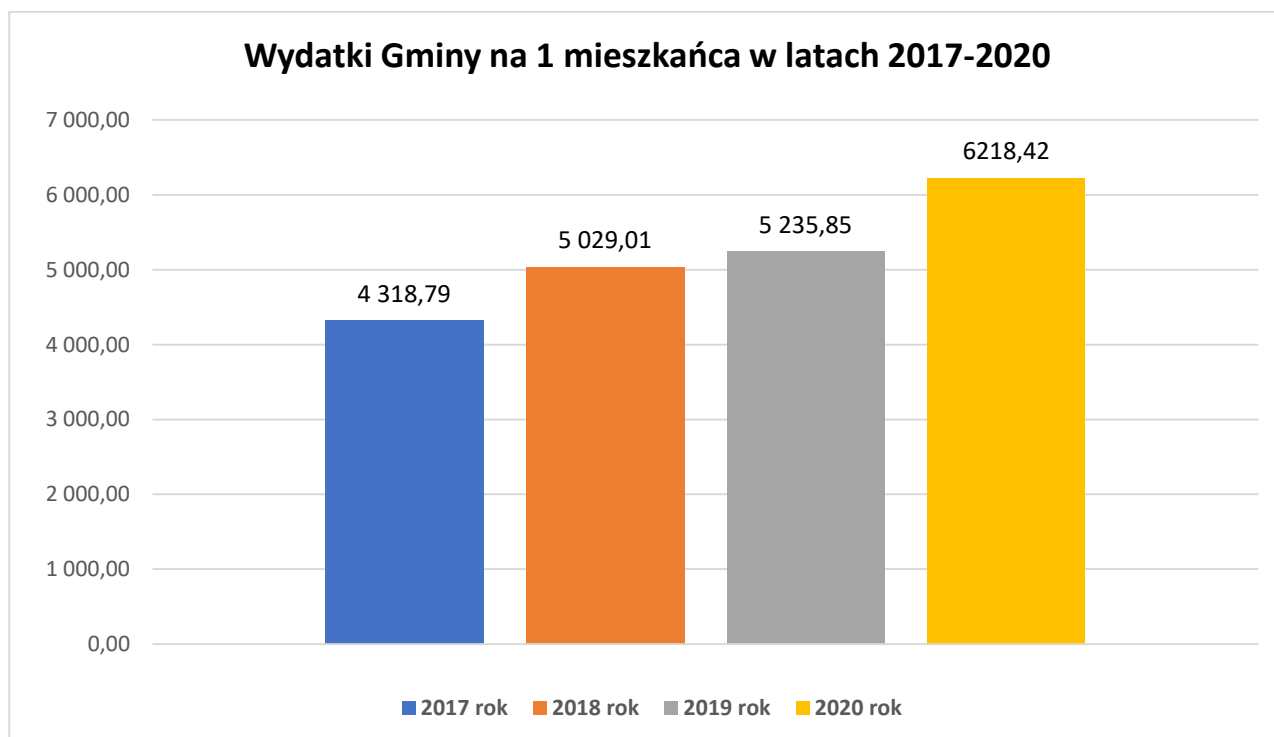

Wykres 10. Wydatki Gminy na 1 mieszkańca w latach 2017-2020.

Szczegółowe informacje w sprawie wykonania budżetu Gminy Świerklaniec za 2020 rok znajdują się w sprawozdaniu Wójta Gminy Świerklaniec z wykonania budżetu Gminy.

5. Realizacja inwestycji w 2020 roku.

5.1. Zadania inwestycyjne.

1) Budowa instalacji fotowoltaicznej na terenie oczyszczalni ścieków przy ul. Wiosennej w Świerklańcu.

Plan 263.800,00 zł.

Wykonanie: 193.804,07 zł.

W ramach tego miejsca klasyfikacji budżetowej, wydatkowano m.in. środki finansowe pozyskane w ramach zawartej umowy o udzielenie pomocy finansowej w postaci dotacji celowej z Programu działań na rzecz ograniczenia niskiej emisji Górnośląsko – Zagłębiowskiej Metropolii. Celem realizacji inwestycji jest obniżenie kosztów zakupu energii elektrycznej na potrzeby gminnej oczyszczalni ścieków, położonej przy ul. Wiosennej w Świerklańcu. Zrealizowano zadanie polegające na budowie instalacji fotowoltaicznej składającej się z 151 szt. paneli fotowoltaicznych Jinko Solar Cheetah HC 60M-V, zamontowanych na gruncie. Łączna moc znamionowa instalacji wynosi 49,83kWp. W 2020 roku poniesiono z tego tytułu wydatek w wysokości **193.804,70 zł.**, z czego kwotę 164.552,00 zł. stanowiło dofinansowanie ze środków GZM, natomiast kwota 29.252,70 zł. stanowi środki własne Gminy. Poniesione wydatki obejmowały zapłatę za budowę instalacji fotowoltaicznej, sprawowanie funkcji inspektora nadzoru oraz koszt wykonania tablicy informacyjno-pamiątkowej.



2) Budowa kanalizacji sanitarnej i deszczowej na terenie Gminy Świerklaniec.

Plan: 11.584.344,56 zł.

Wykonanie: 2.011.661,11 zł.

Projekt realizowany przez Gminę Świerklaniec w ramach Programu Operacyjnego Infrastruktura i Środowisko 2014-2020, Oś Priorytetowa: II Ochrona Środowiska, w tym adaptacja do zmian klimatu, Działanie: 2.3 Gospodarka wodno - ściekowa w aglomeracjach.

Celem projektu jest uporządkowanie gospodarki wodno – ściekowej Aglomeracji Świerklaniec oraz zwiększenie obecnej liczby ludności korzystającej z nowoczesnego systemu oczyszczania ścieków komunalnych, zapewniającego możliwość odprowadzania ścieków powstających na terenie Gminy do właściwej oczyszczalni celem ich oczyszczenia. Projekt obejmuje budowę nowej infrastruktury wodno – kanalizacyjnej na terenie Gminy Świerklaniec. W ramach zaplanowanych w projekcie prac, wybudowane zostaną nowe odcinki sieci kanalizacji sanitarnej wraz z przyłączami oraz odtworzone zostaną ciągi komunikacyjne, w pasie których poprowadzone zostaną kolektory, a także zdegradowane odcinki istniejącej sieci kanalizacji deszczowej. Dodatkowy element zakresu rzeczowego przedsięwzięcia stanowi modernizacja odcinka sieci wodociągowej. Szacowane, łączne nakłady finansowe na realizację zadania określono w wysokości 74.513.000,00 zł. W roku 2020 wykonano dokumentację projektową dot. tranzytu dla sieci kanalizacji na terenie gminy oraz dokumentację projektową dla sołectwa Nakło Śląskie. Przeprowadzono procedurę przetargową i wyłoniono Wykonawcę robót budowlanych dla budowy tranzytu. W grudniu 2020 roku Gmina Świerklaniec zawarła umowę z Wykonawcą robót budowlanych, tj. firmą Tarbau Sp. z o.o. z siedzibą w Tarnowskich Górach. Przeprowadzono również procedurę przetargową celem wyłonienia Inżyniera Kontraktu sprawującego nadzór inwestorski z ramienia gminy dla zadania. Rozstrzygnięcie tej procedury nastąpiło w roku 2021. Ponadto, Wykonawca dokumentacji projektowej w dalszym ciągu prowadził prace projektowe w zakresie pozostałych sołectw Gminy Świerklaniec. W roku 2020, w ramach tego miejsca klasyfikacji budżetowej poniesiono wydatek w wysokości **2.011.661,11 zł.** z tytułu zapłaty za wykonanie części dokumentacji projektowej dla zadania.

3) Budowa kanalizacji sanitarnej i deszczowej na terenie Gminy Świerklaniec.

Plan: 4.597.403,95 zł.

Wykonanie: 1.193.524,43 zł.

Projekt realizowany przez Gminę Świerklaniec w ramach Programu Operacyjnego Infrastruktura i Środowisko 2014-2020, Oś Priorytetowa: II Ochrona Środowiska, w tym adaptacja do zmian klimatu, Działanie: 2.3 Gospodarka wodno - ściekowa w aglomeracjach.

Celem projektu jest uporządkowanie gospodarki wodno – ściekowej Aglomeracji Świerklaniec oraz zwiększenie obecnej liczby ludności korzystającej z nowoczesnego systemu oczyszczania ścieków komunalnych, zapewniającego możliwość odprowadzania ścieków powstających na terenie Gminy do właściwej oczyszczalni celem ich oczyszczenia. Projekt obejmuje budowę nowej infrastruktury wodno – kanalizacyjnej na terenie Gminy Świerklaniec. W ramach zaplanowanych w projekcie prac, wybudowane zostaną nowe odcinki sieci kanalizacji sanitarnej wraz z przyłączami oraz odtworzone zostaną ciągi komunikacyjne, w pasie których poprowadzone zostaną kolektory, a także zdegradowane odcinki istniejącej sieci kanalizacji deszczowej. Dodatkowy element zakresu rzeczowego przedsięwzięcia stanowi modernizacja odcinka sieci wodociągowej. Szacowane, łączne

nakłady finansowe na realizację zadania określono w wysokości 74.513.000,00 zł. W roku 2020, wykonano dokumentację projektową dot. tranzytu dla sieci kanalizacji na terenie gminy oraz dokumentację projektową dla sołectwa Nakło Śląskie. Przeprowadzono procedurę przetargową i wyłoniono Wykonawcę robót budowlanych dla budowy tranzytu. W grudniu 2020 roku Gmina Świerklaniec zawarła umowę z Wykonawcą robót budowlanych, tj. firmą Tarbau Sp. z o.o. z siedzibą w Tarnowskich Górach. Przeprowadzono również procedurę przetargową celem wyłonienia Inżyniera Kontraktu sprawującego nadzór inwestorski z ramienia gminy dla zadania. Rozstrzygnięcie tej procedury nastąpiło w roku 2021. Ponadto, Wykonawca dokumentacji projektowej w dalszym ciągu prowadził prace projektowe w zakresie pozostałych sołectw Gminy Świerklaniec.

W roku 2020, w ramach tego miejsca klasyfikacji budżetowej poniesiono wydatek w wysokości **1.193.524,43 zł.** z tytułu zapłaty za wykonanie części dokumentacji projektowej dla zadania, opracowanie map do celów projektowych dla alternatywnych tras przebiegu sieci kanalizacji, sporządzenie wniosków o wydanie decyzji lokalizacyjnych, opłat za wydanie uzgodnień branżowych dot. uzbrojenia terenu objętego mapą do celów projektowych dla sołectwa Nowe Chechło, opracowanie projektu planu Aglomeracji Świerklaniec na potrzeby zadania, koordynację prac związanych z monitorowaniem wniosku o dofinansowanie oraz wynagrodzenia osobowe członków Jednostki Realizującej Projekt.

4) Budowa sygnalizacji świetlnej na przejściu dla pieszych przy skrzyżowaniu dróg gminnych, ul. Wiosennej i ul. Stabińskiego z ul. Tarnogórką (DK 78) w Świerklańcu.

Plan: 174.060,00 zł.

Wykonanie: 173.430,00 zł.

W ramach tego miejsca klasyfikacji budżetowej, wydatkowano środki finansowe na budowę sygnalizacji świetlnej na przejściu dla pieszych przy skrzyżowaniu dróg gminnych, ul. Wiosennej i ul. Stabińskiego z ul. Tarnogórką (DK 78) w Świerklańcu. Opracowano uzgodnioną z GDDKiA w Katowicach dokumentację projektową dla zadania, na podstawie której wykonano roboty budowlane. W ramach zadania wykonano linię zasilającą WLZ, posadowiono konstrukcje wsporcze sygnalizatorów, zamontowano sterownik sygnalizacji świetlnej i sygnalizatory, zawieszono oprawy oświetleniowe dedykowane dla przejść dla pieszych oraz wykonano system detekcji, co pozwoli zwiększyć bezpieczeństwo mieszkańców. Zadanie sfinansowano częściowo ze środków pochodzących z Funduszu Przeciwdziałania COVID-19, przeznaczonych na inwestycyjne zadania dla jednostek samorządu terytorialnego. Kwota dofinansowania wyniosła **150.060,00 zł.**, natomiast środki własne Gminy w tym zadaniu wyniosły **23.370,00 zł.**



5) Budowa zjazdu publicznego z drogi krajowej nr 78 (ul. Tarnogórska) w miejscowości Świerklaniec.

Plan: 105.533,00 zł.

Wykonanie: 105.030,00 zł.

W ramach zadania, w latach poprzednich opracowano kompletną dokumentację projektową dla zadania. Projekt zakładał budowę zjazdu z drogi krajowej nr 78 w bezpośrednim sąsiedztwie budynku Szkoły Podstawowej przy ul. Tarnogórskiej w Świerkłańcu, wraz z utwardzeniem działki o nr 2072/153 w celu stworzenia terenu manewrowego z kostki betonowej i płyt ażurowych oraz wykonanie dojazdów do istniejącego chodnika zlokalizowanego wzdłuż budynku Szkoły. W roku 2020 zrealizowano I etap robót budowlanych tj. wykonano zjazd z drogi krajowej nr 78 w ul. Tarnogórskiej w Świerkłańcu, służący mieszkańcom dowożącym dzieci uczęszczające do szkoły podstawowej oraz przedszkola przy ul. Młyńskiej 7. Zadanie zakończono i rozliczono w terminie. W roku 2020 poniesiono z tego tytułu wydatek w wysokości **105.030,00 zł.**, w tym 105.000,00 zł. za wykonane roboty budowlane oraz 30,00 zł za wydanie uwierzytelnionej kopii decyzji GDDKiA dot. prowadzenia robót. Kolejny etap robót budowlanych zostanie przeprowadzony w latach przyszłych.



6) Budowa nawierzchni ulicy Piaskowej w Świerklańcu – opracowanie dokumentacji projektowej.

Plan: 90.000,00 zł.

Wykonanie: 6.150,00 zł.

W związku z planowaną w latach przyszłych inwestycją, w roku 2020 ramach zadania, opracowano opinię geotechniczną dla potrzeb oceny warunków gruntowo-wodnych na ul. Piaskowej w Świerklańcu. Poniesiono z tego tytułu wydatek w wysokości **6.150,00 zł.**

7) Budowa chodnika przy ul. Nakielskiej w Orzechu – opracowanie dokumentacji projektowej.

Plan: 70.000,00 zł.

Wykonanie: 30.000,00 zł. (w tym wydatek niewygasający w kwocie 9.000,00 zł.)

W związku z planowaną w latach przyszłych inwestycją, w roku 2020 w ramach zadania, zawarto umowę z Wykonawcą dokumentacji projektowej dla zadania. Dokumentacja projektowa obejmuje budowę chodnika o długości ok. 550 m., na odcinku od cmentarza do włączenia się do istniejącego chodnika w ciągu ul. Nakielskiej w Orzechu. W roku 2020, poniesiono z tego tytułu wydatek w wysokości **30.000,00 zł.** (w tym wydatek niewygasający w kwocie **9.000,00 zł.**) Zgodnie z zapisami umowy, stosowna decyzja administracyjna zezwalająca na realizację inwestycji, zostanie wydana przez Starostwo Powiatowe w roku bieżącym.

8) Dalsza część utwardzenia parkingu przy ul. Lasowickiej w Nowym Chechle:

Plan: 15.000,00 zł.

Wykonanie: 15.000,00 zł.

W ramach środków finansowych pochodzących z Funduszu Sołeckiego w Nowym Chechle, w roku 2020 wykonano dalszą część zadania polegającego na utwardzeniu gminnego terenu znajdującego się naprzeciwko budynku Szkoły Podstawowej im. Królowej Jadwigi w Nowym Chechle. Wykonano roboty budowlane polegające na korytowaniu terenu o powierzchni ok. 170 m²., przeznaczonego pod miejsca postojowe a następnie wysypanie i zagęszczenie terenu kruszywem łamanym dolomitowym. Zadanie zakończono i rozliczono w terminie. W roku 2020 poniesiono z tego tytułu wydatek w wysokości **15.000,00 zł**.

9) Wykonanie dokumentacji projektowej dla termomodernizacji budynku Urzędu Stanu Cywilnego przy ul. Parkowej w Świerklańcu.

Plan: 35.000,00 zł.

Wykonanie: 34.384,65 zł. (w tym wydatek niewygasający w kwocie 17.192,32 zł.)

W roku 2020 zawarto umowę z Wykonawcą dokumentacji projektowej dla termomodernizacji budynku Urzędu Stanu Cywilnego przy ul. Parkowej w Świerklańcu. Dokumentacja dotyczy budowy wewnętrznej instalacji gazu wraz z budową kotłowni gazowej oraz kompleksowej termomodernizacji wraz z przebudową wejścia do budynku USC. Uzyskano decyzję o pozwoleniu na budowę w zakresie przebudowy kotłowni budynku. Gmina oczekuje na decyzję administracyjną dot. termomodernizacji budynku wraz z remontem dachu. Roboty budowlane winny być rozpoczęte w roku 2021. W roku 2020 poniesiono z tego tytułu wydatek w wysokości **34.384,65 zł**. (w tym wydatek niewygasający w kwocie **17.192,32 zł**.)

10) Termomodernizacja budynku filii Urzędu Gminy Świerklaniec przy ul. Młyńskiej 3.

Plan: 94.920,00 zł.

Wykonanie: 94.520,00 zł.

W roku 2020 zawarto umowę z Wykonawcą opracowania dokumentacji projektowej dla zadania polegającego na kompleksowej termomodernizacji budynku filii Urzędu Gminy Świerklaniec przy ul. Młyńskiej 3. Wykonany projekt obejmował przebudowę kotłowni budynku wraz z budową wewnętrznej instalacji gazu oraz ocieplenie ścian i dachu budynku wraz z wymianą stolarki okiennej i drzwiowej. Na podstawie wykonanej dokumentacji, w roku 2020 wykonano I etap zadania tj. kompleksową przebudowę kotłowni budynku z węglowej na gazową wraz z wymianą instalacji C.O. i c.w.u., na które to prace Gmina Świerklaniec otrzymała dofinansowanie w ramach Programu działań na rzecz ograniczenia niskiej emisji Górnośląsko – Zagłębiowskiej Metropolii. I etap zadania zakończono i rozliczono w terminie. W roku 2020 poniesiono z tego tytułu wydatek w łącznej kwocie **94.520,00 zł**., z czego kwota dofinansowania wynosiła 78.720,00 zł. natomiast wkład własny Gminy Świerklaniec wyniósł 15.800,00 zł. Powyższe wydatki obejmowały wykonanie dokumentacji projektowej, roboty budowlane, nadzór inwestorski oraz wykonanie tablicy informacyjno-pamiątkowej dla zadania.

Program działań na rzecz ograniczenia niskiej emisji

Termomodernizacja budynku filii Urzędu Gminy w Świerkłańcu przy ul. Młyńskiej 3

Kwota udzielonej pomocy finansowej: 78 720,00 zł

Zrealizowano przy pomocy dotacji celowej z budżetu Górnośląsko-Zagłębiowskiej Metropolii w ramach Programu działań na rzecz ograniczenia niskiej emisji w 2020 roku.

11) Doskonalenie kompetencji kluczowych uczniów w Gminie Świerklaniec.

Plan: 3.000,00 zł.

Wykonanie: 3.000,00 zł.

Gmina Świerklaniec uzyskała dofinansowanie na realizację projektu pn. „Doskonalenie kompetencji kluczowych uczniów w Gminie Świerklaniec”, w ramach Regionalnego Programu Operacyjnego Województwa Śląskiego, działanie 11.1. Ograniczenie przedwczesnego kończenia nauki szkolnej oraz zapewnienie równego dostępu do dobrej jakości edukacji elementarnej, kształcenia podstawowego i średniego. Projekt zakłada szereg działań rozwijających kompetencje kluczowe wśród uczniów i zajęć metodą eksperymentu wśród uczniów z takich przedmiotów jak języki obce, matematyka, chemia, fizyka, biologia, geografia, zajęcia korekcyjno – kompensacyjne oraz zajęcia terapeutyczne. Projekt zakłada również szkolenia nauczycieli z zakresu kształtowania umiejętności i właściwych postaw uczniów (kreatywność, innowacyjność, pracy zespołowej). Projekt będzie realizowany do roku 2022. Ogólna kwota dofinansowania wynosi 998.497,55 zł. W ramach tego miejsca klasyfikacji budżetowej, zaplanowano i wydatkowano środki finansowe na wynagrodzenia za obsługę projektu, pokrywane w całości z kosztów pośrednich (100% dofinansowania). W roku 2020, poniesiono z tego tytułu wydatek w wysokości **3.000,00 zł.**

12) Zdalna Szkoła – etap I i II.

Plan: 144.050,95 zł.

Wykonanie: 138.285,36 zł.

W związku ze złożonymi wnioskami grantowymi o dofinansowanie zadań mających na celu zakup laptopów służących do zdalnego nauczania uczniów szkół podstawowych na terenie Gminy Świerklaniec, w ramach działania 1.1 „Wylimitowanie terytorialnych różnic w możliwości dostępu do szerokopasmowego internetu o wysokich przepustowościach” I Osi Programu Operacyjnego Polska Cyfrowa na lata 2014-2020 – „Powszechny dostęp do szybkiego internetu”, Gmina Świerklaniec otrzymała dofinansowanie ze środków Europejskiego Funduszu Rozwoju Regionalnego i zawarła umowy o dofinansowanie w ramach programu „Zdalna Szkoła” oraz „Zdalna Szkoła +”. Wsparcie w postaci grantu zostało udzielone na wyposażenie jednostek oświatowych w sprzęt komputerowy niezbędny do prowadzenia lekcji w trybie zdalnym. Gmina Świerklaniec otrzymała w ramach I edycji powyższego programu, dofinansowanie w wysokości 69.990,00 zł. Zakupiono 30 szt. laptopów Acer oraz 30 szt. toreb na laptopy. Sprzęt przekazano nieodpłatnie do Szkół Podstawowych na terenie Gminy. Następnie złożono wniosek o dofinansowanie dla II etapu programu. Gmina Świerklaniec otrzymała dofinansowanie w wysokości 75.000,00 zł.

W ramach otrzymanego grantu zakupiono 32 szt. laptopów Acer dla uczniów oraz opłacono polisę ubezpieczeniową na zakupiony sprzęt. W sumie, w ramach powyższego zadania wydatkowano kwotę **138.285,36 zł.**



13) Doskonalenie kompetencji kluczowych uczniów w Gminie Świerklaniec.

Plan: 116 086,28 zł.

Wykonanie: 32.079,54 zł.

Gmina Świerklaniec uzyskała dofinansowanie na realizację projektu pn. „Doskonalenie kompetencji kluczowych uczniów w Gminie Świerklaniec”, w ramach Regionalnego Programu Operacyjnego Województwa Śląskiego, działanie 11.1. Ograniczenie przedwczesnego kończenia nauki szkolnej oraz zapewnienie równego dostępu do dobrej jakości edukacji elementarnej, kształcenia podstawowego i średniego. Projekt zakłada szereg działań rozwijających kompetencje kluczowe wśród uczniów i zajęć metodą eksperymentu wśród uczniów z takich przedmiotów jak języki obce, matematyka, chemia, fizyka, biologia, geografia, zajęcia korekcyjno – kompensacyjne oraz zajęcia terapeutyczne. Projekt zakłada również szkolenia nauczycieli z zakresu kształtowania umiejętności

i właściwych postaw uczniów (kreatywność, innowacyjność, pracy zespołowej). Projekt będzie realizowany do roku 2022. Ogólna kwota dofinansowania wynosi 998.497,55 zł. W ramach tego miejsca klasyfikacji budżetowej, zaplanowano i wydatkowano środki finansowe za zarządzanie projektem, w ramach zawartej wcześniej umowy z Wykonawcą, oraz opracowanie dokumentacji dot. Projektu, pokrywane w całości z kosztów pośrednich (100% dofinansowania). W roku 2020 poniesiono z tego tytułu wydatek w wysokości **32.079,54 zł.**

14) Termomodernizacja budynku Szkoły Podstawowej im. Kai Mireckiej w Nakle Śląskim przy ul. Dworcowej 2.

Plan: 1.479.073,00 zł.

Wykonanie: 1.380.916,10 zł.

Zadanie pn.: „Termomodernizacja budynku Szkoły Podstawowej im. Kai Mireckiej w Nakle Śląskim przy ul. Dworcowej 2” zrealizowano przy pomocy dotacji celowej z budżetu Górnośląsko – Zagłębiowskiej Metropolii w ramach Programu” Metropolitalny Fundusz Solidarności” na rok 2020. Gmina Świerklaniec uzyskała dla zadania dofinansowanie w wysokości 1.372.062,00 zł. W latach poprzednich opracowano dokumentację projektową dla zadania, na podstawie której wykonano w roku 2020 roboty budowlane. W roku 2020 przeprowadzono kompleksową termomodernizację budynku, która obejmowała m.in. wykonanie nowej instalacji C.O. w budynku, przebudowę kotłowni w budynku, ocieplono ściany zewnętrzne, zmodernizowano i ocieplono poddasze budynku. Wykonano również tablicę informacyjną dla zadania. Roboty budowlane wykonano pod nadzorem inspektorów nadzoru.

Zadanie zakończono i rozliczono w terminie. W roku 2020 poniesiono z tego tytułu wydatek w wysokości **1.380.916,10 zł.**, z czego kwotę 1.371.904,20 zł. stanowiło dofinansowanie ze środków Górnośląsko – Zagłębiowskiej Metropolii, natomiast pozostała kwota tj. 9.011,90 zł. została wydatkowana ze środków własnych Gminy.



15) Budowa oświetlenia boiska szkolnego przy Zespole Szkolno-Przedszkolnym w Orzechu ul. Brzechwy 8.

Plan: 31.525,00 zł.

Wykonanie: 31.235,19 zł.

W roku 2020 zrealizowano zadanie w ramach Budżetu Obywatelskiego, mające na celu doświetlenie boiska szkolnego przy ZSP w Orzechu.

Zawarto z Wykonawcą umowę w formule zaprojektuj i wybuduj. Sporządzono dokumentację projektową, na podstawie, której wykonano roboty budowlane. W ramach zadania wykonano oświetlenie boiska szkolnego składające się z 6 szt. słupów stalowych na fundamentach, z oprawami oświetleniowymi LED o mocy 166W. Zadanie zakończono i rozliczono w terminie. Poniesiono z tego tytułu wydatek w wysokości **31.235,19 zł.**



16) Budowa placu zabaw przy Szkole Podstawowej w Świerkłańcu.

Plan: 44.000,00 zł.

Wykonanie: 42.930,14 zł.

W ramach Budżetu Obywatelskiego, zrealizowano zadanie polegające na budowie placu zabaw przy Szkole Podstawowej przy ul. Młyńskiej 7 w Świerkłańcu.

Sporządzono dokumentację projektową, na podstawie, której wykonano roboty budowlane. W ramach zadania zamontowano płyty Proflex, stanowiące podłoże pod zamontowany zestaw zabawowy Oviedo z systemu modułowego Figler. Zadanie zakończono i rozliczono w terminie. Poniesiono z tego tytułu wydatek w wysokości **42.930,14 zł**.



17) Przedszkole Marzeń w Nowym Chechle.

Plan: 10.000,00 zł.

Wykonanie: 3.249,00 zł.

W związku z otrzymaniem dofinansowania ze środków Europejskiego Funduszu Społecznego dla projektu „Przedszkole marzeń w Nowym Chechle” w ramach RPO WSL na lata 2014-2020, Gmina Świerklaniec realizuje jego założenia w latach 2020-2021. Projekt jest komplementarny z projektem pn. „Budowa przedszkola wraz z wyposażeniem w sołectwie Nowe Chechło w Gminie Świerklaniec”. W ramach projektu, do 4 oddziałów przedszkolnych w nowym budynku, zostało dostarczone wyposażenie oraz materiały dydaktyczne niezbędne do prowadzenia zajęć. Ponadto, przez 1 rok szkolny, z pozyskanych środków finansowych, są częściowo finansowani zatrudnieni do placówki nauczyciele oraz obsługa przedszkola, jak również studia podyplomowe z oligofrenopedagogiki dla jednego z nauczycieli oraz prowadzenie zajęć dodatkowych dla dzieci. Od września 2020 r. placówka realizuje planowo zajęcia w 4 grupach przedszkolnych. W tym miejscu klasyfikacji budżetowej ujęto wydatki obejmujące składki na ubezpieczenia społeczne, wynikające z wynagrodzeń dla obsługi

projektu. Wydatki te są pokrywane z kosztów pośrednich projektu. W roku 2020 poniesiono z tego tytułu wydatek w wysokości **3.249,00 zł**.

18) Przedszkole Marzeń w Nowym Chechle.

Plan: 1.400,00 zł.

Wykonanie: 396,95 zł.

W związku z otrzymaniem dofinansowania ze środków Europejskiego Funduszu Społecznego dla projektu „Przedszkole marzeń w Nowym Chechle” w ramach RPO WSL na lata 2014-2020, Gmina Świerklaniec realizuje jego założenia w latach 2020-2021. Projekt jest komplementarny z projektem pn. „Budowa przedszkola wraz z wyposażeniem w sołectwie Nowe Chechło w Gminie Świerklaniec”. W ramach projektu, do 4 oddziałów przedszkolnych w nowym budynku, zostało dostarczone wyposażenie oraz materiały dydaktyczne niezbędne do prowadzenia zajęć. Ponadto, przez 1 rok szkolny, z pozyskanych środków finansowych, są częściowo finansowani zatrudnieni do placówki nauczyciele oraz obsługa przedszkola, jak również studia podyplomowe z oligofrenopedagogiki dla jednego z nauczycieli oraz prowadzenie zajęć dodatkowych dla dzieci. Od września 2020 r. placówka realizuje planowo zajęcia w 4 grupach przedszkolnych. W tym miejscu klasyfikacji budżetowej ujęto wydatki obejmujące składki na Fundusz Pracy, wynikające z wynagrodzeń dla obsługi projektu. Wydatki te są pokrywane z kosztów pośrednich projektu. W roku 2020 poniesiono z tego tytułu wydatek w wysokości **396,95 zł**.

19) Przedszkole Marzeń w Nowym Chechle.

Plan: 34.500,00 zł.

Wykonanie: 23.500,00 zł.

W związku z otrzymaniem dofinansowania ze środków Europejskiego Funduszu Społecznego dla projektu „Przedszkole marzeń w Nowym Chechle” w ramach RPO WSL na lata 2014-2020, Gmina Świerklaniec realizuje jego założenia w latach 2020-2021. Projekt jest komplementarny z projektem pn. „Budowa przedszkola wraz z wyposażeniem w sołectwie Nowe Chechło w Gminie Świerklaniec”. W ramach projektu, do 4 oddziałów przedszkolnych w nowym budynku, zostało dostarczone wyposażenie oraz materiały dydaktyczne niezbędne do prowadzenia zajęć. Ponadto, przez 1 rok szkolny, z pozyskanych środków finansowych, są częściowo finansowani zatrudnieni do placówki nauczyciele oraz obsługa przedszkola, jak również studia podyplomowe z oligofrenopedagogiki dla jednego z nauczycieli oraz prowadzenie zajęć dodatkowych dla dzieci. Od września 2020 r. placówka realizuje planowo zajęcia w 4 grupach przedszkolnych. W tym miejscu klasyfikacji budżetowej ujęto wydatki obejmujące wynagrodzenia dla obsługi projektu. Wydatki te są pokrywane z kosztów pośrednich projektu. W roku 2020 poniesiono z tego tytułu wydatek w wysokości **23.500,00 zł**.

20) Przedszkole Marzeń w Nowym Chechle.

Plan: 71.328,37 zł.

Wykonanie: 54.742,73 zł.

W związku z otrzymaniem dofinansowania ze środków Europejskiego Funduszu Społecznego dla projektu „Przedszkole marzeń w Nowym Chechle” w ramach RPO WSL na lata 2014-2020, Gmina Świerklaniec realizuje jego założenia w latach 2020-2021. Projekt jest komplementarny z projektem

pn. „Budowa przedszkola wraz z wyposażeniem w sołectwie Nowe Chechło w Gminie Świerklaniec”. W ramach projektu, do 4 oddziałów przedszkolnych w nowym budynku, zostało dostarczone wyposażenie oraz materiały dydaktyczne niezbędne do prowadzenia zajęć. Ponadto, przez 1 rok szkolny, z pozyskanych środków finansowych, są częściowo finansowani zatrudnieni do placówki nauczyciele oraz obsługa przedszkola, jak również studia podyplomowe z oligofrenopedagogiki dla jednego z nauczycieli oraz prowadzenie zajęć dodatkowych dla dzieci. Od września 2020 r. placówka realizuje planowo zajęcia w 4 grupach przedszkolnych. W tym miejscu klasyfikacji budżetowej ujęto wydatki (pokrywane z dofinansowania z środków zewnętrznych) obejmujące zakup wraz z dostawą, montażem, instalacją i regulacją w miejscu przeznaczenia, wyposażenia pomieszczeń przedszkola (sale przedszkolne, toalety i pomieszczenia obsługi) przy Szkole Podstawowej im. Królowej Jadwigi w Nowym Chechle. W roku 2020 poniesiono z tego tytułu wydatek w wysokości **54.742,73 zł.**

21) Przedszkole Marzeń w Nowym Chechle.

Plan: 6.547,22 zł.

Wykonanie: 6.547,22 zł.

W związku z otrzymaniem dofinansowania ze środków Europejskiego Funduszu Społecznego dla projektu „Przedszkole marzeń w Nowym Chechle” w ramach RPO WSL na lata 2014-2020, Gmina Świerklaniec realizuje jego założenia w latach 2020-2021. Projekt jest komplementarny z projektem pn. „Budowa przedszkola wraz z wyposażeniem w sołectwie Nowe Chechło w Gminie Świerklaniec”. W ramach projektu, do 4 oddziałów przedszkolnych w nowym budynku, zostało dostarczone wyposażenie oraz materiały dydaktyczne niezbędne do prowadzenia zajęć. Ponadto, przez 1 rok szkolny, z pozyskanych środków finansowych, są częściowo finansowani zatrudnieni do placówki nauczyciele oraz obsługa przedszkola, jak również studia podyplomowe z oligofrenopedagogiki dla jednego z nauczycieli oraz prowadzenie zajęć dodatkowych dla dzieci. Od września 2020 r. placówka realizuje planowo zajęcia w 4 grupach przedszkolnych. W tym miejscu klasyfikacji budżetowej ujęto wydatki (pokrywane z środków własnych Gminy) obejmujące zakup wraz z dostawą, montażem, instalacją i regulacją w miejscu przeznaczenia, wyposażenia pomieszczeń przedszkola (sale przedszkolne, toalety i pomieszczenia obsługi) przy Szkole Podstawowej im. Królowej Jadwigi w Nowym Chechle. W roku 2020 poniesiono z tego tytułu wydatek w wysokości **6.547,22 zł.**

22) Przedszkole Marzeń w Nowym Chechle.

Plan: 84.800,25 zł.

Wykonanie: 84.370,96 zł.

W związku z otrzymaniem dofinansowania ze środków Europejskiego Funduszu Społecznego dla projektu „Przedszkole marzeń w Nowym Chechle” w ramach RPO WSL na lata 2014-2020, Gmina Świerklaniec realizuje jego założenia w latach 2020-2021. Projekt jest komplementarny z projektem pn. „Budowa przedszkola wraz z wyposażeniem w sołectwie Nowe Chechło w Gminie Świerklaniec”. W ramach projektu, do 4 oddziałów przedszkolnych w nowym budynku, zostało dostarczone wyposażenie oraz materiały dydaktyczne niezbędne do prowadzenia zajęć. Ponadto, przez 1 rok szkolny, z pozyskanych środków finansowych, są częściowo finansowani zatrudnieni do placówki nauczyciele oraz obsługa przedszkola, jak również studia podyplomowe z oligofrenopedagogiki dla jednego z nauczycieli oraz prowadzenie zajęć dodatkowych dla dzieci. Od września 2020 r. placówka realizuje planowo zajęcia w 4 grupach przedszkolnych. W tym miejscu klasyfikacji budżetowej ujęto

wydatki (pokrywane z dofinansowania z środków zewnętrznych) obejmujące zakup wraz z dostawą pomocy naukowych, dydaktycznych i książek do oddziałów przedszkolnych przy Szkole Podstawowej im. Królowej Jadwigi w Nowym Chechle. W roku 2020 poniesiono z tego tytułu wydatek w wysokości **84.370,96 zł.**

23) Przedszkole Marzeń w Nowym Chechle.

Plan: 14.964,75 zł

Wykonanie: 14.888,99 zł.

W związku z otrzymaniem dofinansowania ze środków Europejskiego Funduszu Społecznego dla projektu „Przedszkole marzeń w Nowym Chechle” w ramach RPO WSL na lata 2014-2020, Gmina Świerklaniec realizuje jego założenia w latach 2020-2021. Projekt jest komplementarny z projektem pn. „Budowa przedszkola wraz z wyposażeniem w sołectwie Nowe Chechło w Gminie Świerklaniec”. W ramach projektu, do 4 oddziałów przedszkolnych w nowym budynku, zostało dostarczone wyposażenie oraz materiały dydaktyczne niezbędne do prowadzenia zajęć. Ponadto, przez 1 rok szkolny, z pozyskanych środków finansowych, są częściowo finansowani zatrudnieni do placówki nauczyciele oraz obsługa przedszkola, jak również studia podyplomowe z oligofrenopedagogiki dla jednego z nauczycieli oraz prowadzenie zajęć dodatkowych dla dzieci. Od września 2020 r. placówka realizuje planowo zajęcia w 4 grupach przedszkolnych. W tym miejscu klasyfikacji budżetowej ujęto wydatki (pokrywane z środków własnych Gminy) obejmujące zakup wraz z dostawą pomocy naukowych, dydaktycznych i książek do oddziałów przedszkolnych przy Szkole Podstawowej im. Królowej Jadwigi w Nowym Chechle. W roku 2020 poniesiono z tego tytułu wydatek w wysokości **14.888,99 zł.**

24) Przedszkole Marzeń w Nowym Chechle.

Plan: 2.540,00 zł.

Wykonanie: 2.540,00 zł.

W związku z otrzymaniem dofinansowania ze środków Europejskiego Funduszu Społecznego dla projektu „Przedszkole marzeń w Nowym Chechle” w ramach RPO WSL na lata 2014-2020, Gmina Świerklaniec realizuje jego założenia w latach 2020-2021. Projekt jest komplementarny z projektem pn. „Budowa przedszkola wraz z wyposażeniem w sołectwie Nowe Chechło w Gminie Świerklaniec”. W ramach projektu, do 4 oddziałów przedszkolnych w nowym budynku, zostało dostarczone wyposażenie oraz materiały dydaktyczne niezbędne do prowadzenia zajęć. Ponadto, przez 1 rok szkolny, z pozyskanych środków finansowych, są częściowo finansowani zatrudnieni do placówki nauczyciele oraz obsługa przedszkola, jak również studia podyplomowe z oligofrenopedagogiki dla jednego z nauczycieli oraz prowadzenie zajęć dodatkowych dla dzieci. Od września 2020 r. placówka realizuje planowo zajęcia w 4 grupach przedszkolnych. W tym miejscu klasyfikacji budżetowej, ujęto wydatki obejmujące zapłatę za usługę cateringową w związku z uroczystym otwarciem Przedszkola marzeń w Nowym Chechle. W roku 2020 poniesiono z tego tytułu wydatek w wysokości **2.540,00 zł.**, pokryty z kosztów pośrednich projektu.

25) Doposażenie palcu zabaw w sołectwie Świerklaniec:

Plan: 16.500,00 zł.

Wykonanie: 16.200,00 zł.

W roku 2020, w ramach Budżetu Obywatelskiego, zrealizowano zadanie polegające na doposażeniu placu zabaw przy Przedszkolu „Pod zielonym listkiem” przy ul. Oświęcimskiej 11 w Świerkłańcu. Sporządzono dokumentację projektową, na podstawie, której wykonano roboty budowlane. W ramach zadania zamontowano zestaw zabawowy AGATA z systemu modułowego Figler. Zadanie zakończono i rozliczono w terminie. W roku 2020 poniesiono z tego tytułu wydatek w wysokości **16.200,00 zł.**

26) Budowa przedszkola wraz z wyposażeniem w sołectwie Nowe Chechło w Gminie Świerklaniec.

Plan: 1.677.416,06 zł.

Wykonanie: 1.636.867,67 zł.

Gmina Świerklaniec uzyskała dofinansowanie dla zadania pn. "Budowa przedszkola wraz z wyposażeniem w sołectwie Nowe Chechło w Gminie Świerklaniec" w ramach Regionalnego Programu Operacyjnego Województwa Śląskiego na lata 2014-2020, Oś Priorytetowa: XII. Infrastruktura edukacyjna, Działanie: 12.1 Infrastruktura wychowania przedszkolnego, Poddziałanie: 12.1.1. Infrastruktura wychowania przedszkolnego - ZIT. Projekt zakładał budowę przedszkola wraz z wyposażeniem w sołectwie Nowe Chechło w Gminie Świerklaniec. Inwestycję zrealizowano poprzez przebudowę i rozbudowę istniejącego budynku Szkoły Podstawowej im. Królowej Jadwigi zlokalizowanego przy ul. Lasowickiej 103 o przedszkole 4-oddziałowe, przeznaczone dla ok. 100 dzieci. W latach ubiegłych wykonana została koncepcja architektoniczna a następnie dokumentacja projektowa dla zadania.

W roku 2017 zawarto umowę z Wykonawcą robót budowlanych, z którym w roku 2018 odstąpiono od umowy, z przyczyn leżących po stronie Wykonawcy, następnie wykonano inwentaryzację wykonanych prac i w roku 2019 wyłoniono nowego Wykonawcę robót budowlanych na obiekcie, który zrealizował przedmiotowe zadanie. W roku 2019 zakończono w okresie wakacyjnym wszelkie roboty budowlane jak i prace im towarzyszące przy budynku Szkoły Podstawowej, uzyskano wymagane decyzje administracyjne zezwalające na użytkowanie nowej, służącej również szkole kotłowni, zagospodarowano teren wokół budynku Szkoły, dzięki czemu od dnia 1 września 2019 r. uczniowie rozpoczęli zajęcia lekcyjne w wyremontowanym budynku. Jednocześnie, cały czas prowadzono intensywne roboty budowlane przy budynku nowego przedszkola.

Zadanie zakończono i rozliczono w terminie. Wybudowano parterowy budynek, mieszczący sale lekcyjne dla 4 grup dzieci (ok. 100 osób), blok kuchenny i jadalnię, pomieszczenia socjalne, kotłownię, salę gimnastyczną i pomieszczenia pomocnicze. Budynek ogrodzono, zagospodarowano teren wokół przedszkola, zabudowano kompletny plac zabaw.

W roku 2020 wydatkowano w ramach zadania środki finansowe z tytułu zapłaty za roboty budowlane, nadzór inwestorski i pełnienie funkcji Inżyniera Kontraktu oraz dostawy i montaż mebli i wyposażenia do budynku przedszkola. Poniesiono z tytułu realizacji zadania wydatek w wysokości **1.636.867,67 zł.**, płatny ze środków pochodzących z dofinansowania w ramach RPO na lata 2014-2020.



27) Budowa przedszkola wraz z wyposażeniem w sołectwie Nowe Chechło w Gminie Świerklaniec.

Plan: 3.294.341,00 zł.

Wykonanie: 2.962.141,24 zł.

Gmina Świerklaniec uzyskała dofinansowanie dla zadania pn. "Budowa przedszkola wraz z wyposażeniem w sołectwie Nowe Chechło w Gminie Świerklaniec" w ramach Regionalnego Programu Operacyjnego Województwa Śląskiego na lata 2014-2020, Oś Priorytetowa: XII. Infrastruktura edukacyjna, Działanie: 12.1. Infrastruktura wychowania przedszkolnego, Poddziałanie: 12.1.1. Infrastruktura wychowania przedszkolnego - ZIT. Projekt zakładał budowę przedszkola wraz z wyposażeniem w sołectwie Nowe Chechło w Gminie Świerklaniec. Inwestycję zrealizowano poprzez przebudowę i rozbudowę istniejącego budynku Szkoły Podstawowej im. Królowej Jadwigi zlokalizowanego przy ul. Lasowickiej 103 o przedszkole 4-oddziałowe, przeznaczone dla ok. 100 dzieci. W latach ubiegłych wykonana została koncepcja architektoniczna a następnie dokumentacja projektowa dla zadania. W roku 2017 zawarto umowę z Wykonawcą robót budowlanych, z którym w roku 2018 odstąpiono od umowy, z przyczyn leżących po stronie Wykonawcy, następnie wykonano inwentaryzację wykonanych prac i w roku 2019 wyłoniono nowego Wykonawcę robót budowlanych na obiekcie, który zrealizował przedmiotowe zadanie. W roku 2019 zakończono w okresie wakacyjnym wszelkie roboty budowlane jak i prace im towarzyszące przy budynku Szkoły Podstawowej, uzyskano wymagane decyzje administracyjne zezwalające na użytkowanie nowej, służącej również szkole kotłowni, zagospodarowano teren wokół budynku Szkoły, dzięki czemu od dnia 1 września 2019 r. uczniowie rozpoczęli zajęcia lekcyjne w wyremontowanym budynku. Jednocześnie, cały czas prowadzono intensywne roboty budowlane przy budynku nowego przedszkola. Zadanie zakończono i rozliczono w terminie. Wybudowano

parterowy budynek, mieszczący sale lekcyjne dla 4 grup dzieci (ok. 100 osób), blok kuchenny i jadalnię, pomieszczenia socjalne, kotłownię, salę gimnastyczną i pomieszczenia pomocnicze. Budynek ogrodzono, zagospodarowano teren wokół przedszkola, zabudowano kompletny plac zabaw.

W roku 2020 wydatkowano w ramach zadania środki finansowe z tytułu zapłaty za roboty budowlane, nadzór inwestorski i pełnienie funkcji Inżyniera Kontraktu, dostawy i montaż mebli i wyposażenia do budynku przedszkola oraz zakup tablicy interaktywnej dla dzieci.

W roku 2020 poniesiono z tytułu realizacji zadania wydatek w wysokości **2.962.141,24 zł.**, płatny ze środków własnych Gminy.



28) Przedszkole Marzeń w Nowym Chechle,

Plan: 37.649,61 zł.

Wykonanie: 33.447,30 zł.

W związku z otrzymaniem dofinansowania ze środków Europejskiego Funduszu Społecznego dla projektu „Przedszkole marzeń w Nowym Chechle” w ramach RPO WSL na lata 2014-2020, Gmina Świerklaniec realizuje jego założenia w latach 2020-2021. Projekt jest komplementarny z projektem pn. „Budowa przedszkola wraz z wyposażeniem w sołectwie Nowe Chechło w Gminie Świerklaniec”. W ramach projektu, do 4 oddziałów przedszkolnych w nowym budynku, zostało dostarczone wyposażenie oraz materiały dydaktyczne niezbędne do prowadzenia zajęć. Ponadto, przez 1 rok szkolny, z pozyskanych środków finansowych, są częściowo finansowani zatrudnieni do placówki nauczyciele oraz obsługa przedszkola, jak również studia podyplomowe z oligofrenopedagogiki dla jednego z nauczycieli oraz prowadzenie zajęć dodatkowych dla dzieci. Od września 2020 r. placówka realizuje planowo zajęcia w 4 grupach przedszkolnych. W tym miejscu klasyfikacji budżetowej ujęto wydatki (pokrywane z dofinansowania z środków zewnętrznych) obejmujące zakup wraz z dostawą,

montażem, instalacją i regulacją w miejscu przeznaczenia, wyposażenia kuchni i stołówki przedszkola (sprzęt AGD, zastawa stołowa, przybory kuchenne) przy Szkole Podstawowej im. Królowej Jadwigi w Nowym Chechle. W roku 2020 poniesiono z tego tytułu wydatek w wysokości **33.447,30 zł.**

29) Przedszkole Marzeń w Nowym Chechle,

Plan: 5.938,17 zł.

Wykonanie: 5.197,07 zł.

W związku z otrzymaniem dofinansowania ze środków Europejskiego Funduszu Społecznego dla projektu „Przedszkole marzeń w Nowym Chechle” w ramach RPO WSL na lata 2014-2020, Gmina Świerklaniec realizuje jego założenia w latach 2020-2021. Projekt jest komplementarny z projektem pn. „Budowa przedszkola wraz z wyposażeniem w sołectwie Nowe Chechło w Gminie Świerklaniec”. W ramach projektu, do 4 oddziałów przedszkolnych w nowym budynku, zostało dostarczone wyposażenie oraz materiały dydaktyczne niezbędne do prowadzenia zajęć. Ponadto, przez 1 rok szkolny, z pozyskanych środków finansowych, są częściowo finansowani zatrudnieni do placówki nauczyciele oraz obsługa przedszkola, jak również studia podyplomowe z oligofrenopedagogiki dla jednego z nauczycieli oraz prowadzenie zajęć dodatkowych dla dzieci. Od września 2020 r. placówka realizuje planowo zajęcia w 4 grupach przedszkolnych. W tym miejscu klasyfikacji budżetowej ujęto wydatki (pokrywane z środków własnych Gminy) obejmujące zakup wraz z dostawą, montażem, instalacją i regulacją w miejscu przeznaczenia, wyposażenia kuchni i stołówki przedszkola (sprzęt AGD, zastawa stołowa, przybory kuchenne) przy Szkole Podstawowej im. Królowej Jadwigi w Nowym Chechle. W roku 2020 poniesiono z tego tytułu wydatek w wysokości **5.197,07 zł.**

30) Dotacja celowa dla Powiatu Tarnogórskiego na zakup ambulansu wraz z wyposażeniem.

Plan: 12.000,00 zł.

Wykonanie: 12.000,00 zł.

W związku z podjęciem uchwały Rady Gminy Świerklaniec nr XXVI/211/20 z dnia 30 kwietnia 2020 r., dotyczącej udzielenia pomocy finansowej w formie dotacji celowej dla Powiatu Tarnogórskiego z przeznaczeniem na dofinansowanie zadań publicznych związanych z ochroną zdrowia, w tym miejscu klasyfikacji budżetowej, zaplanowano wydatki z przeznaczeniem na dofinansowanie zakupu ambulansu wraz z wyposażeniem dla Szpitala Powiatowego w Tarnowskich Górach. Dotacji udzielono. Poniesiono z tego tytułu wydatek w wysokości **12.000,00 zł.**

31) Przebudowa części parteru na potrzeby gabinetu ginekologicznego, przebudowa gabinetów na piętrze budynku i laboratorium SPZOZ w Świerklańcu wraz z wykonaniem robót polegających na dostosowaniu do obowiązujących przepisów budynku zlokalizowanego przy ul. Oświęcimskiej 13 w Świerklańcu.

Plan: 363.300,00 zł.

Wykonanie: 362.899,88 zł.

W latach ubiegłych opracowano kompletną dokumentację projektową dla zadania, na podstawie, której, w roku 2019 przeprowadzono procedurę przetargową i zawarto umowę z Wykonawcą robót

budowlanych tj. firmą "PROBUDREM" Kazimierz Lipiński Sp.j. z Ogrodzieńca. Wykonano kompleksowy remont pomieszczenia rejestracji, gabinetów lekarskich, poczekalni dla dzieci, korytarza, pokoju szczepień dzieci, punktu optycznego oraz WC dla dzieci i personelu na parterze budynku oraz gabinetów lekarskich, pomieszczeń biurowych, WC oraz pomieszczeń socjalnych na I piętrze. W ramach prowadzonych prac wstawiono nową stolarkę aluminiową na parterze budynku oraz część nowej drewnianej stolarki drzwiowej wewnętrznej na parterze i I piętrze budynku, wykonano również iniekcję wzmacniającą sklepienia na parterze budynku i zamontowano hydrant wewnętrzny w piwnicy budynku. Zadanie zakończono i rozliczono w I kwartale 2020 r.

W roku 2020 poniesiono wydatek w wysokości **362.899,88 zł.**, z tytułu wykonanych robót budowlanych oraz sprawowania nadzoru inwestorskiego.



32) Realizacja Programu Ograniczenia Emisji poprzez wymianę kotłów nieefektywnych ekologicznie na terenie Gminy Świerklaniec - etap VI.

Plan: 30.000,00 zł.

Wykonanie: 22.946,00 zł.

W związku z realizowanym od kilku lat w Gminie Świerklaniec Programem Ograniczenia Emisji, w roku 2020 poniesiono wydatki w kwocie **22.946,00 zł.**, z tytułu pełnienia funkcji operatora podczas realizacji VI etapu Programu.

33) Realizacja Programu Ograniczenia Emisji poprzez wymianę kotłów nieefektywnych ekologicznie na terenie Gminy Świerklaniec - etap VI.

Plan: 520.000,00 zł.

Wykonanie: 515.553,42 zł.

W związku z realizowanym od kilku lat w Gminie Świerklaniec Programem Ograniczenia Emisji, dzięki któremu sukcesywnie wymieniane są stare kotły węglowe służące do ogrzewania budynków mieszkalnych na terenie Gminy, w roku 2020 wymieniono kolejne 100 szt. kotłów węglowych na ekologiczne źródła ciepła. Poniesiono w ramach programu wydatek w wysokości **515.553,42 zł.**, tytułem pośrednictwa w przekazaniu Wykonawcom robót montażowo-instalacyjnych środków finansowych pochodzących z pożyczki z WFOŚiGW w Katowicach.

Gmina Świerklaniec udzieliła mieszkańcom dotacji do wymiany 93 kotłów gazowych (w tym dla: mieszkańców sołectwa Nakło Śląskie – 27 kotłów, mieszkańców sołectwa Nowe Chechło – 12 kotłów, mieszkańców sołectwa Orzech – 23 kotłów, mieszkańców sołectwa Świerklaniec – 31 kotłów); 6 kotłów na eko-groszek (w tym dla: mieszkańców sołectwa Nakło Śląskie – 2 kotły, mieszkańców sołectwa Nowe Chechło – 1 kocioł, mieszkańców sołectwa Orzech – 2 kotły, mieszkańców sołectwa Świerklaniec – 1 kocioł); oraz 1 kotła na biomasę dla mieszkańca sołectwa Nakło Śląskie.

34) Słoneczna Gmina - montaż układów solarnych i instalacji fotowoltaicznych na budynkach jednorodzinnych na terenie Gminy Świerklaniec - etap II.

Plan: 1.109.383,16 zł.

Wykonanie: 1.100.978,44 zł.

W związku z otrzymaniem dofinansowania dla projektu Słoneczna Gmina - montaż układów solarnych i instalacji fotowoltaicznych na budynkach jednorodzinnych na terenie Gminy Świerklaniec - etap II, w ramach Regionalnego Programu Operacyjnego Województwa Śląskiego na lata 2014-2020, Oś Priorytetowa: IV. Efektywność energetyczna, odnawialne źródła energii i gospodarka niskoemisyjna, Działanie: 4.1 Odnawialne źródła energii, Poddziałanie: 4.1.1 Odnawialne źródła energii - ZIT; zrealizowano projekt polegający na budowie 72 instalacji fotowoltaicznych oraz 8 instalacji kolektorów solarnych, na budynkach mieszkalnych na terenie Gminy Świerklaniec. Dofinansowanie ze środków zewnętrznych wyniosło 85% wartości instalacji netto. Przeprowadzono procedury przetargowe i wyłoniono Wykonawców instalacji fotowoltaicznych i solarnych. Zawarto z mieszkańcami umowy użyczenia części nieruchomości w celu montażu i eksploatacji instalacji OZE.

Na podstawie opracowanej w latach ubiegłych dokumentacji technicznej, zainstalowano 72 szt. kompletnych instalacji fotowoltaicznych oraz 8 kompletnych instalacji kolektorów solarnych. Prace wykonywano pod nadzorem inspektora nadzoru. Wykonano również 4 tablice informacyjne w ramach projektu, które zostały umieszczone w każdym z 4 sołectw Gminy. Zadanie zakończono i rozliczono w terminie. W roku 2020, poniesiono z tytułu realizacji projektu wydatek w kwocie **1.100.978,44 zł.** (płatny ze środków zewnętrznych).

35) Słoneczna Gmina - montaż układów solarnych i instalacji fotowoltaicznych na budynkach jednorodzinnych na terenie Gminy Świerklaniec - etap II.

Plan: 342.503,52 zł.

Wykonanie: 303.507,73 zł.

W związku z otrzymaniem dofinansowania dla projektu Słoneczna Gmina - montaż układów solarnych i instalacji fotowoltaicznych na budynkach jednorodzinnych na terenie Gminy Świerklaniec - etap II, w ramach Regionalnego Programu Operacyjnego Województwa Śląskiego na lata 2014-2020, Oś Priorytetowa: IV. Efektywność energetyczna, odnawialne źródła energii i gospodarka niskoemisyjna, Działanie: 4.1 Odnawialne źródła energii, Poddziałanie: 4.1.1 Odnawialne źródła energii - ZIT; zrealizowano projekt polegający na budowie 72 instalacji fotowoltaicznych oraz 8 instalacji kolektorów solarnych, na budynkach mieszkalnych na terenie Gminy Świerklaniec. Dofinansowanie ze środków zewnętrznych wyniosło 85% wartości instalacji netto. Przeprowadzono procedury przetargowe i wyłoniono Wykonawców instalacji fotowoltaicznych i solarnych. Zawarto z mieszkańcami umowy użyczenia części nieruchomości w celu montażu i eksploatacji instalacji OZE. Na podstawie opracowanej w latach ubiegłych dokumentacji technicznej, zainstalowano 72 szt. kompletnych instalacji fotowoltaicznych oraz 8 kompletnych instalacji kolektorów solarnych. Prace wykonywano pod nadzorem inspektora nadzoru. Wykonano również 4 tablice informacyjne w ramach projektu, które zostały umieszczone w każdym z 4 sołectw Gminy. Zadanie zakończono i rozliczono w terminie. W roku 2020, poniesiono z tytułu realizacji projektu wydatek w kwocie **303.507,73 zł.** (płatny ze środków własnych Gminy oraz wpłat właścicieli budynków mieszkalnych, ma których zamontowano w/w instalacje).

36) Budowa oświetlenia OZE:

Plan: 501.332,35 zł.

Wykonanie: 488.253,12 zł.

W związku z otrzymaniem dofinansowania z środków Europejskiego Funduszu Rozwoju Regionalnego w ramach Regionalnego Programu Operacyjnego Województwa Śląskiego na lata 2014-2020, Działanie: 4.1 Odnawialne źródła energii, Poddziałanie: 4.1.1. Odnawialne źródła energii - ZIT, w roku 2020 zrealizowano zadanie pn. "Budowa oświetlenia OZE na terenie Gminy Świerklaniec". Zadanie polegało na budowie 52 lamp solarnych oświetlenia ulicznego na terenie Gminy Świerklaniec. W ramach zadania Wykonawca zamontował i uruchomił 52 szt. lamp solarnych oświetlenia ulicznego na terenie Gminy Świerklaniec. Zadanie zakończono w terminie. W ramach tego miejsca klasyfikacji budżetowej poniesiono wydatek w wysokości **488.253,12 zł.** (płatny z dofinansowania ze środków zewnętrznych) z tytułu wykonanych robót budowlanych, sprawowania funkcji inspektora nadzoru oraz wykonanie tablicy informacyjnej dla zadania.

37) Budowa oświetlenia OZE:

Plan: 102.970,42 zł.

Wykonanie: 102.684,33 zł.

W związku z otrzymaniem dofinansowania z środków Europejskiego Funduszu Rozwoju Regionalnego w ramach Regionalnego Programu Operacyjnego Województwa Śląskiego na lata 2014-2020, Działanie: 4.1 Odnawialne źródła energii, Poddziałanie: 4.1.1. Odnawialne źródła energii - ZIT, w roku 2020 zrealizowano zadanie pn. "Budowa oświetlenia OZE na terenie Gminy Świerklaniec". Zadanie polegało na budowie 52 lamp solarnych oświetlenia ulicznego na terenie

Gminy Świerklaniec. W ramach zadania Wykonawca zamontował i uruchomił 52 szt. lamp solarnych oświetlenia ulicznego na terenie Gminy Świerklaniec. Zadanie zakończono w terminie. W ramach tego miejsca klasyfikacji budżetowej poniesiono wydatek w wysokości **102.684,33 zł.** (płatny z środków własnych Gminy) z tytułu wykonanych robót budowlanych, sprawowania funkcji inspektora nadzoru oraz wykonanie tablicy informacyjnej dla zadania.



38) Budowa oświetlenia boiska w Nakle Śląskim.

Plan: 86.270,00 zł.

Wykonanie: 86.100,00 zł.

W ramach Budżetu Obywatelskiego w 2020 roku, zrealizowano zadanie polegające na budowie oświetlenia boiska w Nakle Śląskim.

Sporządzono dokumentację projektową, podstawie, której wykonano roboty budowlane. W ramach zadania zamontowano 6 słupów oświetleniowych SSO76/120/P z poprzeczką na fundamencie prefabrykowanym z 22 oprawami oświetleniowymi Area LED o mocy 300 W. Zadanie zakończono i rozliczono w terminie. Poniesiono z tego tytułu wydatek w wysokości **86.100,00 zł.**, w tym 58.770,00 zł. ze środków Budżetu Obywatelskiego oraz 27.330,00 zł. ze środków własnych Gminy.



39) Budowa boiska wielofunkcyjnego w Nakle Śląskim w Gminie Świerklaniec.

Plan: 339.182,00 zł.

Wykonanie: 86.100,00 zł.

W ramach dotacji celowej w postaci pomocy finansowej z Metropolitalnego Funduszu Solidarności Górnośląsko – Zagłębiowskiej Metropolii zrealizowano zadanie pn. „Budowa boiska wielofunkcyjnego w sołectwie Nakle Śląskie w Gminie Świerklaniec”. Dofinansowanie wyniosło 296.974,00 zł. Przedmiotem inwestycji była budowa boiska wielofunkcyjnego (siatkówka, piłka ręczna oraz koszykówka) z nawierzchni syntetycznej.

W ramach inwestycji wykonano nową płytę boiska wraz z podbudową, nowe nawierzchnie utwardzone (chodniki), ogrodzenie oraz odwodnienie boiska. Zamontowano elementy małej architektury (ławki, kosze na śmieci, stojaki na rowery). Powierzchnia całkowita boiska 756,00 m².

Zadanie zakończono i rozliczono w terminie. W roku 2020, poniesiono z tego tytułu wydatek w wysokości **336.693,09 zł.** z tytułu wykonania aktualizacji dokumentacji projektowej, robót budowlanych, pełnienia funkcji inspektora nadzoru dla zadania oraz wykonania tablicy informacyjnej. W ramach powyższego wydatku, dofinansowanie ze środków Górnośląsko – Zagłębiowskiej Metropolii wyniosło 296.974,00 zł., natomiast kwota 39.719,09 zł. została pokryta ze środków własnych Gminy.



5.2. Fundusz sołecki.

Fundusz sołecki to środki finansowe wyodrębnione w budżecie gminy, które są zagwarantowane dla sołectw na wykonanie przedsięwzięć służących poprawie warunków ich życia. To zebranie wiejskie – czyli mieszkańcy danego sołectwa podejmują decyzje na co mają zostać wykorzystane ww. środki finansowe.

W 2020 roku wysokość środków do wykorzystania wynosiła **169.857,24 zł.**

Decyzją Mieszkańców, w 2020 r. zostały wykonane następujące zadania:

Sołectwo Nakło Śląskie:

1. Wykonanie zabudowy szatni odzieży ochronnej użytkowanej podczas działań ratowniczo-gaśniczych w OSP w Nakle Śląskim - kwota 20.000,00 zł.
2. Wyposażenie klasopracowni nauczania początkowego w Szkole Podstawowej im. Kai Mireckiej w Nakle Śląskim (zakup mebli i tablicy sucho-ścieralnej oraz zakup urządzeń multimedialnych) – kwota 22.464,31 zł.

Sołectwo Nowe Chechło:

1. Część dalsza utwardzenia parkingu na ul. Lasowickiej – kwota 15.000,00 zł.
2. Zakup motopompy pływającej oraz pilarki spalinowej dla OSP Nowe Chechło – kwota 8 000,00 zł.

3. Zakup mebli do specjalistycznej pracowni biologicznej, fizycznej i chemicznej w Szkole Podstawowej w Nowym Chechle – kwota 10.332,00 zł.
4. Zakup pomocy dydaktycznych dla Szkoły Podstawowej w Nowym Chechle tj. tablic, gablot ogłoszeniowo – informacyjnych, bindownicy oraz laminatora – kwota 2.600,00 zł.
5. Adaptacja nieużytków na terenie boiska sportowego tj. zakup ziemi, wyrównanie terenu oraz wysianie trawy – kwota – 6.532,31 zł.

Sołectwo Orzech:

1. Zakup i montaż na terenie sołectwa elementów małej architektury, uzupełnienie ogrodzenia oraz zakup i nasadzenie zieleni – kwota 6.165,64 zł.
2. Zakup szafek ubraniowych dla OSP Orzech – kwota 11.398,41 zł.
3. Wykonanie miasteczka rowerowego na terenie rekreacyjnym, położonym wzdłuż ul. Brzechwy w Orzechu – kwota 24.900,00 zł.

Sołectwo Świerklaniec:

1. Zakup pralki dla Koła Gospodyń Wiejskich w Świerklańcu - kwota 1.000,00 zł.
2. Remont pomieszczeń w budynku OSP w Świerklańcu - kwota 8.000,00 zł.
3. Zakup urządzeń zabawowych i ławek na plac zabaw zlokalizowany przy Przedszkolu „Pod Zielonym Listkiem” w Świerklańcu oraz przy boisku sportowym – kwota 4.582,00 zł.
4. Zakup strojów dla Koła Gospodyń Wiejskich w Świerklańcu – kwota 4.650,00 zł.
5. Zakup urządzeń nagłaśniających – kwota 2 500,00 zł.
6. Zakup kompletów biesiadnych – kwota 2.488,29 zł.
7. Kontynuacja remontu pomieszczeń w budynku OSP w Świerklańcu – kwota 10.982,61 zł.
8. Zakup urządzeń AGD w celu doposażenia pomieszczeń w budynku OSP w Świerklańcu – kwota 5.986,51 zł.
9. Zorganizowanie imprez kulturalnych, edukacyjnych i wyjazdów integracyjnych –kwota 2.600,00 zł.

6. Gospodarka komunalna.

6.1. Gospodarka mieszkaniowa.

Na terenie Gminy Świerklaniec znajduje się ogółem 14 budynków., które tworzą mienie komunalne Gminy Świerklaniec. Budynki te zlokalizowane są w trzech sołectwach. Na terenie sołectwa Świerklaniec zlokalizowanych jest ogółem 5 budynków mieszkalnych, w tym 1 budynek mieszkalno - użytkowy i 3 budynki wspólnoty mieszkaniowej. Na terenie sołectwa Orzech zlokalizowany jest tylko jeden budynek. Natomiast na terenie sołectwa Nakło Śl. jest ogółem zlokalizowanych 8 budynków, z tego 3 budynki to budynki mieszkalno – użytkowe, a pozostałe to budynki mieszkalne. Podział budynków ze względu na położenie i rodzaj własności przedstawia poniższa tabela:

Podział budynków ze względu na położenie i rodzaj własności		
Gmina Świerklaniec		Ilość budynków
Sołectwo Świerklaniec	Budynki gminne	2
	Współwłasność	3
Sołectwo Orzech	Budynki gminne	1
	Współwłasność	0
Sołectwo Nakło Śląskie	Budynki gminne	8
	Współwłasność	0
Razem		14

Tabela 2. Podział budynków ze względu na położenie i rodzaj własności.

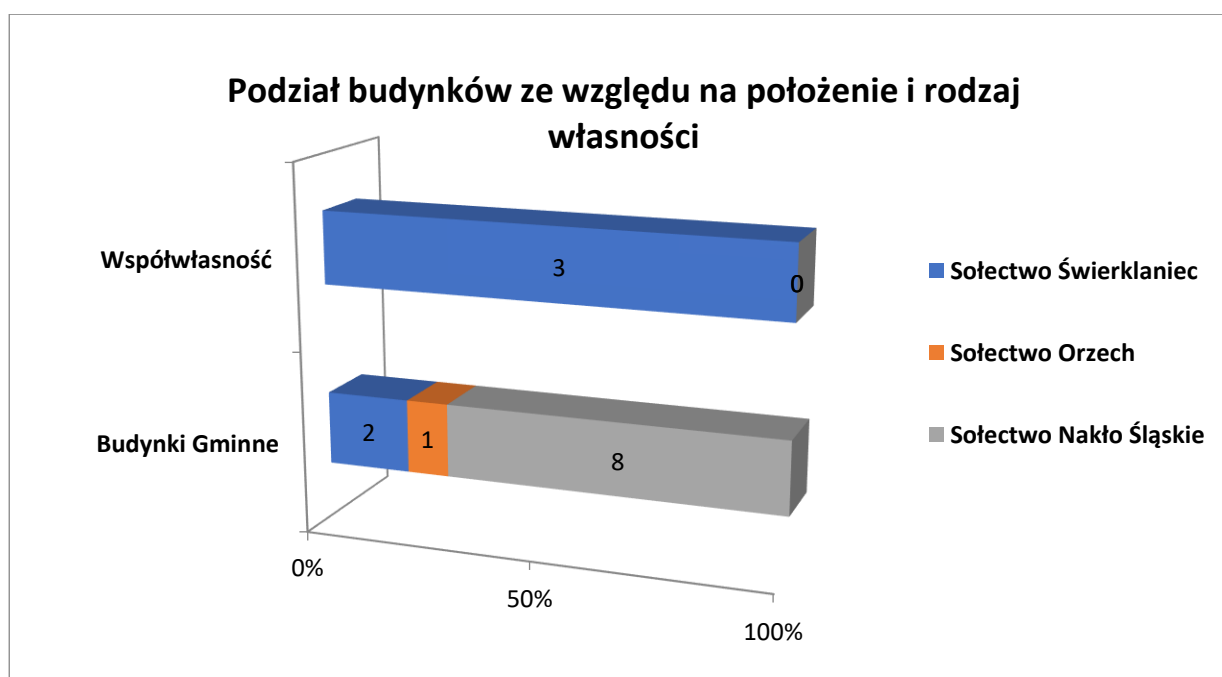

Wykres 11. Podział budynków ze względu na położenie i rodzaj własności.

Zasób mieszkaniowy Gminy Świerklaniec stanowią stare budynki, które cechują się dużym stopniem zużycia technicznego oraz niskim standardem wyposażenia. Obecnie gmina zarządza 72 lokalami. Ze względu na niski standard i mały metraż pow. użytkowej, gmina obecnie posiada 5 pustostanów. Ogółem jest zawartych 55 umów najmu, 12 byłych najemców korzysta bezumownie z zajmowanych lokali. W związku z zaległościami czynszowymi, gmina złożyła do sądu o zapłatę i eksmisję 9 pozwów. W ciągu roku zwrócono Właścicielowi 3 lokale mieszkalne. Jeden lokal został przydzielony nowemu najemcy. Stawka bazowa czynszu, która wynosi 4,30 zł nie uległa zmianie. Zarządzanie lokalami i budynkami wchodzącymi w skład mieszkaniowego zasobu gminy pozostają w kompetencji Wójta Gminy Świerklaniec, zgodnie z obowiązującymi przepisami prawa. Natomiast wszelkie sprawy związane z gospodarką mieszkaniową załatwiane są w Referacie Gospodarki Komunalnej. Źródłami finansowania gospodarki mieszkaniowej są: czynsze za najem lokali mieszkalnych oraz środki z budżetu gminy. Ze względu na pandemię i ograniczone możliwości gmina wykonała wyłącznie niezbędne prace remontowe i modernizacyjne związane z zapewnieniem bezpieczeństwa najemcom oraz utrzymaniem gminnego zasobu mieszkaniowego w stanie nie pogorszonej. W roku 2020 wpłynęło 7 wniosków o przyznanie lokalu komunalnego. W celu dofinansowania wydatków

mieszkańczych ponoszonych w związku z wynajmowanym lokalem, osoba, która posiada tytuł prawny do lokalu może ubiegać się o przyznanie dodatku mieszkaniowego. Gmina w ubiegłym roku wydała 33 decyzje o przyznanie dodatku mieszkaniowego i 26 decyzji o przyznanie dodatku energetycznego. Gmina wydała ogółem na dofinansowanie ponad 42.000,00 złotych.

6.2. Gospodarka odpadami komunalnymi.

Usługę odbioru i zagospodarowania odpadów komunalnych od właścicieli nieruchomości zamieszkałych na terenie Gminy Świerklaniec w 2020 r. świadczyła firma Remondis Sp. z o.o. Tarnowskie Góry. W roku 2020 stawki wyniosły odpowiednio: 21 zł za odbiór odpadów gromadzonych w sposób selektywny oraz 42 zł w przypadku, gdy odpady nie były segregowane.

W 2020r. do tutejszego Urzędu wpłynęło 726 deklaracji dotyczących gospodarowania odpadami. Wymiar opłaty za odbiór i zagospodarowanie odpadów od mieszkańców na cały 2020 rok wyniósł 2.997.876,00 zł. Na dzień 31.12.2020 r. liczba mieszkańców objętych systemem gospodarowania odpadami wyniosła 11361 osób.

W związku z kończącym się z dniem 31.12.2020 r. okresem umowy na odbiór i zagospodarowanie odpadów przygotowano niezbędne dane i dokumenty w celu ogłoszenia przetargu na lata 2021 -2022. Częstotliwość odbioru odpadów z terenu nieruchomości zamieszkałych odbywała się według dotychczasowych zasad, zgodnie z przyjętym harmonogramem. Z zabudowy jednorodzinnej odpady zmieszane były odbierane co dwa tygodnie, odpady segregowane raz w miesiącu, odpady ulegające biodegradacji dwa razy w miesiącu od kwietnia do listopada a od grudnia do końca marca raz w miesiącu. Odpady wielkogabarytowe w 2020 roku po raz pierwszy były zbierane w formule spod posesji, przeprowadzono również zbiórkę mobilną odpadów niebezpiecznych. W 2020 roku na terenie gminy bezpośrednio od mieszkańców oraz na Gminnym Placu Gospodarczym łącznie odebrano następujące ilości odpadów:

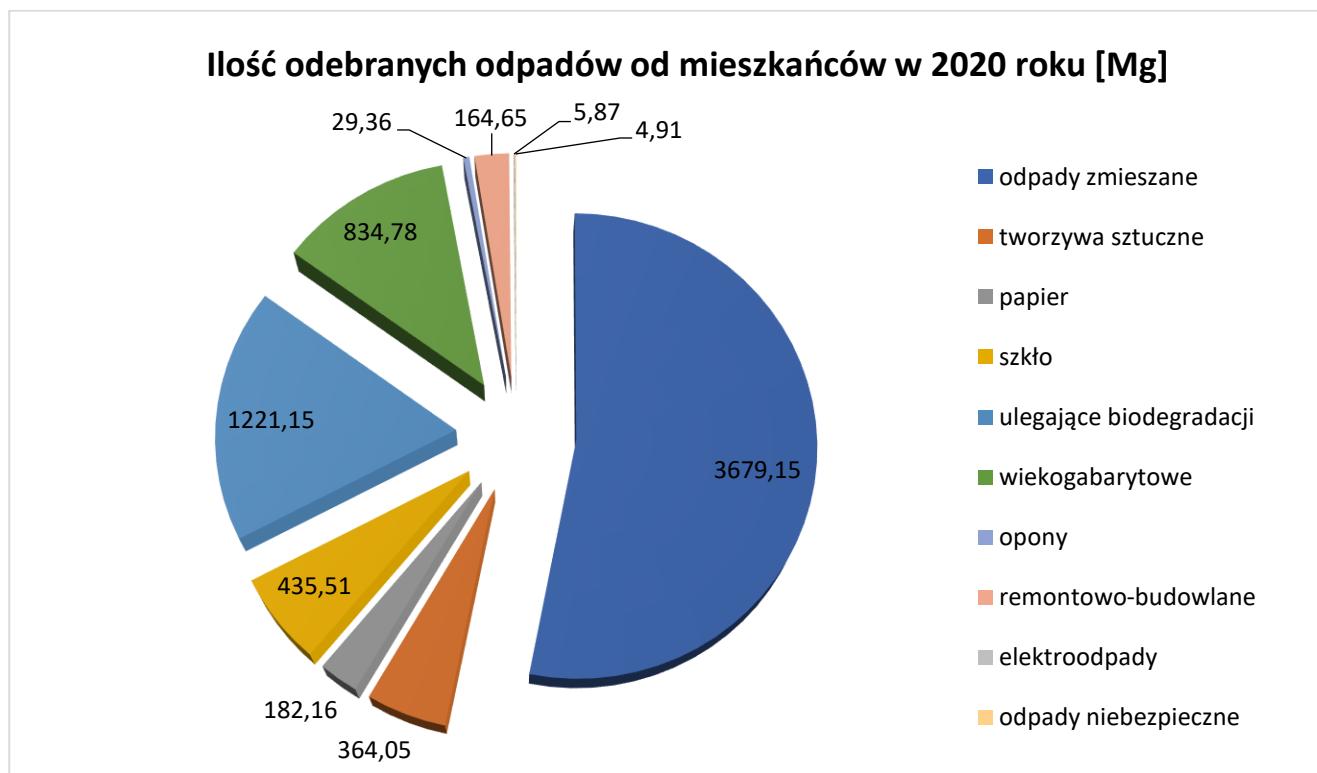

Wykres 12. Ilość odebranych odpadów od mieszkańców w 2020 roku.

6.3. Opieka nad bezdomnymi zwierzętami.

W 2020 r. Gmina Świerklaniec miała podpisaną umowę na wyłapywanie bezdomnych zwierząt wraz z transportem ich do schroniska oraz zbieraniem padłych zwierząt wraz z ich utylizacją z firmą BEST PARTNER z Chorzowa. Schronisko, które sprawowało opiekę nad bezdomnymi zwierzętami z terenu gminy Świerklaniec znajdowało się w Mysłowicach przy ul. Sosnowieckiej 16. Umowa ze schroniskiem obejmowała: przyjęcie, pobyt i opiekę bezdomnego zwierzęcia wraz z kosztami kastracji i sterylizacji zwierząt.

6.4. Ochrona środowiska i rolnictwo.

W 2020 r. przeprowadzono łącznie 107 postępowań w sprawie usunięcia drzew z nieruchomości osób fizycznych i prawnych, zakończonych przyjęciem zawiadomienia lub wydaniem decyzji. W związku z koniecznością zapewnienia bezpieczeństwa ludzi i mienia wykonano inwentaryzację i uzyskano 10 zezwoleń na usunięcie drzew z nieruchomości będących własnością Gminy Świerklaniec. W ramach kompensacji za usuwane drzewa w związku z decyzjami uzyskanymi w poprzednich latach w Gminie Świerklaniec w ubiegłym roku nasadzono 130 drzew oraz 45 krzewów. Opracowano również i złożono do Agencji Restrukturyzacji i Modernizacji Rolnictwa wnioski o dopłaty bezpośrednio. Pracownicy Referatu Gospodarki Komunalnej brali w okresie od czerwca do końca listopada udział w pracach dotyczących organizacji i przeprowadzenia Powszechnego Spisu Rolnego.

W związku z upływającymi terminami wykonania nasadzeń kompensacyjnych związanych z wydanymi decyzjami zezwalającymi na wycinkę drzew dokonano rozliczenia wykonanych nasadzeń dla umorzenia naliczonych opłat przypadających na 2020 rok.

W związku ze wpływającymi wnioskami przeprowadzono 5 postępowań w sprawie wydanie decyzji o środowiskowych uwarunkowaniach zgody na realizację przedsięwzięcia. Udział w pracach Komisji Wojewody do spraw szacowania szkody klęskowej w rolnictwie (susza) na terenie Gminy Świerklaniec. Przeprowadzono 8 doraźnych kontroli dotyczących nieprawidłowości spalania w piecach i na wolnym ogniu na terenie Gminy Świerklaniec.

6.5. Oświetlenie uliczne.

W 2020 r. na podstawie obowiązującej umowy dystrybucji oświetlenia ulicznego dowieszono 29 nowych punktów świetlnych, zgodnie ze wskazaniem softysów oraz wnioskami mieszkańców gminy.

7. Infrastruktura drogowa.

Ilość oraz długość dróg na terenie Gminy Świerklaniec z podziałem na kategorie:

1. Drogi krajowe o długości ok. 8 km: DK 78.
2. Drogi wojewódzkie o długości 6 km: DW 911, DW 912.
3. Drogi powiatowe o długości 12,8 km: DP 3241S, DP3242S, DP 3244S, DP 3245S.
4. Drogi gminne publiczne o długości 44,2 km.

5. Drogi gminne wewnętrzne, które nie zostały zaliczone do kategorii dróg publicznych oraz stanowią własność Gminy Świerklaniec. Są to ciągi drogowe, dla których podjęto uchwały o nadaniu nazwy oraz inne ciągi drogowe stanowiące drogi boczne.

Zadania realizowane na infrastrukturze drogowej obejmowały:

- I. W kwestiach administracyjnych:
 1. Uzgodnienia dotyczące lokalizacji / przebudowy urządzeń infrastruktury technicznej niezwiązanych z potrzebami zarządzania drogami lub potrzebami ruchu drogowego tj. uzgodnienie lokalizacji sieci i/lub przyłączy wodociągowych, kanalizacyjnych, gazowych, elektroenergetycznych mających na celu uzbrojenie terenu. Opracowano 129 uzgodnień. W ramach uzgodnienia m.in.: analizuje się lokalizację urządzenia w zakresie pasa drogowego; działki, na której projektuje się urządzenie; wyraża się zgodę na zlokalizowanie urządzenia; ustala się warunki ułożenia urządzenia wraz z warunkami odtworzenia pasa drogowego; wyraża się zgodę na wejście w teren pasa drogowego; określa się warunki przejść kolizyjnych z kanalizacją deszczową; informuje się o konieczności sporządzenia projektu zmiany organizacji ruchu na czas wykonywania robót, w przypadku, gdy planowane prace mogłyby spowodować utrudnienia w ruchu, jego zaopiniowania i zatwierdzenia; poucza się o obowiązku wykonania planowanego zamierzenia zgodnie z prawem budowlanym. Opiniuje się również przedłożone projekty budowlane celem zaopiniowania w zakresie zgodności z wydanymi warunkami.
 2. Uzgodnienia dotyczące dostępu do drogi publicznej. Opracowano 72 uzgodnienia.

Dokonuje się następujących uzgodnień:

- a) zezwolenie na lokalizację / przebudowę zjazdu – zezwolenie dotyczy sytuacji, gdy działka inwestora przylega bezpośrednio do drogi publicznej gminnej, gdzie miejscem dostępu do drogi jest planowany zjazd. W ramach uzgodnienia m.in.: analizuje się lokalizację planowanego zjazdu; wyraża się zgodę na zlokalizowanie zjazdu; określa się parametry techniczne zjazdu; wyraża się zgodę na wejście w teren pasa drogowego; informuje się o konieczności sporządzenia projektu zmiany organizacji ruchu na czas wykonywania robót, jego zaopiniowania i zatwierdzenia; poucza się o obowiązku wykonania planowanego zamierzenia zgodnie z prawem budowlanym,
- b) możliwość połączenia z drogą publiczną – uzgodnienie dotyczy sytuacji, gdy działka inwestora nie jest zlokalizowana bezpośrednio przy drodze publicznej gminnej, połączenie następuje w sposób pośredni np. poprzez drogę wewnętrzną gminną. W ramach uzgodnienia m.in.: analizuje się sposób połączenia działki inwestora z drogą publiczną gminną, wyraża się zgodę na korzystanie z drogi wewnętrznej gminnej celem przechodu i przejazdu; określa się parametry włączenia do drogi wewnętrznej gminnej z działki inwestora,
- c) wyrażenie zgody na korzystanie z drogi wewnętrznej gminnej celem połączenia z drogą publiczną – uzgodnienie dotyczy sytuacji, gdy działka inwestora nie jest zlokalizowana bezpośrednio przy drodze publicznej gminnej, lecz przy drodze innej kategorii (powiatowej, wojewódzkiej, krajowej), połączenie następuje w sposób pośredni np. poprzez drogę wewnętrzną gminną. W ramach uzgodnienia m.in. wyraża się zgodę na korzystanie z drogi wewnętrznej gminnej celem Przechodu i przejazdu umożliwiając tym samym dostęp do drogi publicznej innej niż gminnej.

3. Uzgodnienia dotyczące czasowej zmiany organizacji ruchu celem zabezpieczenia terenu związanego z budową / przebudową urządzeń z pkt 1 lub zjazdów z pkt 2. Uzgodnienia dotyczą:
 - a) dróg publicznych gminnych – opracowano 43 opinie zarządcy drogi,
 - b) dróg wewnętrznych gminnych – opracowano 58 zatwierdzeń zarządcy drogi.
 4. Uzgodnienia dotyczące stałej zmiany organizacji ruchu – 3 opinie zarządcy drogi.
 5. Zezwolenia na prowadzenie robót w związku z budową / przebudową urządzeń z pkt 1 lub zjazdów z pkt 2. W ramach uzgodnień m.in.: zezwala się na zajęcie pasa drogowego drogi gminnej celem prowadzenia robót w pasie drogowym, określa się termin prowadzenia robót, zobowiązuje się zajmującego do przywrócenia poprzedniego stanu użyteczności zajętego odcinka drogi, nalicza się opłatę z tytułu zajęcia pasa drogowego. Zezwolenia dotyczą:
 - a) dróg publicznych gminnych – opracowano 65 decyzji,
 - b) dróg wewnętrznych gminnych – opracowano 31 umów dzierżawy.
 6. Zezwolenia na umieszczenie urządzeń z pkt 1. W ramach uzgodnień m.in. zezwala się na zajęcie pasa drogowego drogi gminnej celem umieszczenia urządzeń infrastruktury technicznej w pasie drogowym, określa się termin umieszczenia urządzenia, nalicza się opłatę z tytułu zajęcia pasa drogowego. Zezwolenia dotyczą:
 - a) dróg publicznych gminnych - opracowano 27 decyzji,
 - b) dróg wewnętrznych gminnych – opracowano 14 umowy dzierżawy.
 7. Korespondencja w sprawach różnych, w tym m.in. odpowiedzi na zapytania / prośby mieszkańców, interwencje u innych zarządców dróg. Opracowano 133 pisma.
 8. Korespondencja w zakresie interpelacji i wniosków radnych – opracowano 7 odpowiedzi.
- II. W zakresie zamówień publicznych:
1. Przygotowano wnioski wraz z materiałami merytorycznymi celem uruchomienia procedury w trybie przetargu nieograniczonego przez Referat Inwestycji i Zamówień Publicznych na:
 - a) bieżące utrzymanie dróg gruntowych i chodników w 2020 r.,
 - b) bieżące utrzymanie dróg gminnych o nawierzchni bitumicznej w 2020 r.,
 - c) zimowe utrzymanie dróg gminnych w sezonie 2020/2021,
 - d) bieżące utrzymanie dróg gruntowych i chodników w 2021 r.,
 - e) bieżące utrzymanie dróg gminnych o nawierzchni bitumicznej w 2021 roku.
 2. Przeprowadzono postępowania w trybie rozpoznania cenowego na:
 - a) utrzymanie i wykonanie oznakowania pionowego, poziomego i montażu urządzeń bezpieczeństwa ruchu, remontu elementów oznakowania i urządzeń bezpieczeństwa na drogach gminnych oraz konserwacja elementów małej architektury na terenie Gminy Świerklaniec w roku 2020,
 - b) zmiatanie dróg gminnych na terenie gminy Świerklaniec w 2020 r.,
 - c) pełnienie funkcji inspektora nadzoru inwestorskiego dla robót drogowych zleczanych przez Gminę Świerklaniec,
 - d) wdrożenie Systemu Informacji Publicznej tj. Geoportalu Gminnego, modułu do prowadzenia ewidencji miejscowości ulic i adresów, modułu do prowadzenia ewidencji dróg. Wykonanie przeglądów rocznych dróg gminnych.
 3. Zlecono wykonanie:
 - a) okresowych przeglądów mostów – kontrola roczna,
 - b) czyszczenia kanalizacji deszczowej w ciągu dróg gminnych.
- III. Wykonane opracowania, zestawienia i inne:

1. Opracowane projekty zmian organizacji ruchu w ciągu ulic:

- a) Polnej Powstańców w Nakle Śląskim w rejonie skrzyżowań z ul. Wyciślaka i z ul. Sportowców w zakresie uzupełnienia oznakowania B-33 - organizacja ruchu wprowadzona w dniu 15.05.2020 r.,
- b) w rejonie skrzyżowania ulic Sportowców, Wyciślaka, Morcinka w Nakle Śląskim w zakresie oznakowania drogi z pierwszeństwem - organizacja ruchu wprowadzona w dniu 15.05.2020 r.,
- c) Poprzecznej w Świerklańcu w rejonie skrzyżowań z ul. Wolności i z ul. Główną w zakresie wskazania pierwszeństwa oraz montażu progu zwalniającego - organizacji ruchu nie wprowadzono,
- d) w rejonie zjazdu na drogę wewnętrzną na teren Parku w Świerklańcu z drogi krajowej DK 78 - określenie możliwości dojazdu Działu Gospodarczego UG Ś-c - organizacja ruchu wprowadzona w dniu 09.07.2020 r.,
- e) Astrów w Nowym Chechle w zakresie wprowadzenia zakazu postoju - organizacja ruchu wprowadzona w dniu 17.07.2020 r.,
- f) Konopnickiej w Nowym Chechle w zakresie wprowadzenia dwóch progów zwalniających - organizacji ruchu nie wprowadzono,
- g) w rejonie przejazdu kolejowego między ul. Nakielską w Orzechu a ul. Wapienną w Nakle Śląskim w zakresie uzupełnienia oznakowania poziomego - organizacja ruchu wprowadzona w dniu 10.09.2020 r.,
- h) Szopena w Nakle Śląskim w zakresie wprowadzenia zakazu wjazdu samochodów ciężarowych powyżej 7 ton - organizacja ruchu odrzucona przez Starostę Tarnogórskiego,
- i) Nakielskiej w Orzechu w zakresie demontażu oznakowania B-18 (zakaz wjazdu pojazdów o rzeczywistej masie całkowitej ponad 2,5t) - organizacja ruchu wprowadzona w dniu 10.09.2020 r.,
- j) Cmentarnej i Lipowej w Nakle Śląskim - czasowa zmiana organizacji ruchu w okresie dnia Wszystkich Świętych – organizacja ruchu wprowadzona na okres od dnia 30.10.2020 r. do dnia 02.11.2020 r.,
- k) Stabińskiego w Świerklańcu w zakresie oznakowania parkingu dla samochodów osobowych oraz montażu bariery ochronnej - organizacja ruchu wprowadzona w dniu 16.03.2021 r.

2. Sprawozdawczość:

- a) przygotowano dane do sporządzenia „Formularza danych o sieci dróg publicznych” w zakresie dróg gminnych publicznych wg stanu na dzień 31.12.2020 r. przekazywanego do Generalnej Dyrekcji Dróg Krajowych i Autostrad w Warszawie – Departamentu Strategii i Studiów.

IV. W zakresie zimowego utrzymania dróg:

- 1) sezon 2020/2021, koszt realizacji w 2020 r. - 36.418,82 zł.

V. W zakresie utrzymania dróg:

1. Remonty cząstkowe i drobne naprawy dróg bitumicznych, na łączną kwotę 164.823,42 zł, w sołectwach:
 - a) Świerklaniec – 124,33 m² – 63.724,72 zł.,
 - b) Nakło Śląskie – 93,97 m² – 55.595,20 zł.,
 - c) Orzech – 28,65 m² – 15.736,29 zł.,
 - d) Nowe Chechło – 74,34 m² – 29.767,21 zł.

2. Profilowanie wraz ze wzmocnieniem kruszywem dróg gruntowych i drobne naprawy, na łączną kwotę 274.758,88 zł, w sołectwach:
 - a) Świerklaniec - 141.844,94 zł, wbudowano 460 ton kruszywa, wyprofilowano 19,6 tys. m² powierzchni,
 - b) Nakło Śląskie - 57.542,25 zł, wbudowano 114 ton kruszywa, wyprofilowano 10,5 tys. m² powierzchni,
 - c) Orzech - 34.982,80 zł, wbudowano 57 ton kruszywa, wyprofilowano 8,2 tys. m² powierzchni,
 - d) Nowe Chechło - 40.388,89 zł, wbudowano 118 ton kruszywa, wyprofilowano 7 tys. m² powierzchni.
3. W ramach oznakowania:
 - a) wprowadzone projekty zmian stałej organizacji ruchu w ciągu ulic:
 - Powstańców w Nakle Śląskim - 1.324,71 zł.,
 - skrzyżowania ulic Sportowców, Wyciślaka, Morcinka w Nakle Śląskim - 1.977,84 zł.,
 - w rejonie zjazdu na drogę wewnętrzną na teren Parku w Świerklańcu z drogi krajowej DK 78 - 1.577,84 zł.,
 - w zakresie ciągu pieszo-jezdnego równoległego do drogi krajowej DK78 ul. Głównej w Świerklańcu (projekt opracowany w 2019 r.) - 4.892,94 zł.,
 - Astrów w Nowym Chechle - 1.682,64 zł.,
 - Nakielskiej w Orzechu - 592,86 zł.,
 - w rejonie przejazdu kolejowego między ul. Nakielską w Orzechu a ul. Wapienną w Nakle Śląskim - 406,20 zł.
 - b) wprowadzone projekty czasowej zmiany organizacji ruchu w ciągu ulic:
 - Cmentarnej i Lipowej w Nakle Śląskim na okres dnia Wszystkich Świętych – 5.753,63 zł.,
 - c) tabliczki z nazwami ulic, numerami posesji; nowe oraz wymiana istniejących zniszczonych, wykonano 11 tabliczek, które zostały podwieszane na słupkach istniejących lub konicznym było ustawienie nowych słupków – 4.492,46 zł.; w sołectwach:
 - Świerklaniec – 7 tabliczek – 2.934,78 zł.
 - Nakło Śląskie – 1 tabliczka – 279,95 zł.
 - Orzech – 3 tabliczki – 1.277,73 zł.
 - d) o znakowanie poziome – odnowienie przejść dla pieszych, linii segregacyjnych i innych; łącznie odnowiono 424,68 m² oznakowania poziomego na kwotę 17.670,59 zł; w sołectwach:
 - Świerklaniec – 8.812,49 zł.
 - Nakło Śląskie – 4.417,67 zł.
 - Orzech – 3.605,68 zł.
 - Nowe Chechło – 420,76 zł.
 - e) pozostałe utrzymanie oznakowania: prostowanie słupków, ponowne ustawienie słupków, ponowne ustawienie przekrzywionych znaków, malowanie słupków ozdobnych i barier drogowych, uzupełnianie brakującego oznakowania, wymiana zniszczonego oznakowania; na kwotę 19.412,40 zł; w sołectwach:
 - Świerklaniec – 9.645,41 zł.
 - Nakło Śląskie – 5.849,76 zł.
 - Orzech – 3.014,41 zł.
 - Nowe Chechło – 902,82 zł.
4. Czyszczenie studzienek kanalizacyjnych i przykanalików, na łączną kwotę 9.225,00 zł.

8. Wodociągi i kanalizacja.

Zakład Wodociągów i Kanalizacji w Świerkłańcu działa na mocy uchwały Rady Gminy Nr LI/497/10. ZWiK Świerklaniec zatrudnia 27 osób. W ramach swojej działalności eksploatuje ponad 87,8 km sieci wodociągowej wraz z przyłączami (4020 szt.) oraz 51,4 km sieci kanalizacyjnej z przykanalikami (1695 szt.). Ponadto Zakład eksploatuje oczyszczalnię ścieków w Świerkłańcu przy ul. Wiosennej, 7 przepompowni terenowych, 2 stacje hydroforowe, ujęcie wody Wapienniki, a także nieczynne ujęcia wody Orzech oraz Świerklaniec. W sezonie letnim ZWiK pobiera opłaty wjazdowe na terenie Zalewu Nakło-Chechło, obsługuje pole biwakowe oraz zajmuje się utrzymaniem porządku i czystości na tym terenie.

Sieć wodociągowa:

Sieci wodociągowe wybudowane przez ZWiK lub wykupione od prywatnych inwestorów:

ŚWIERKLANIEC - SIEĆ WODOCIĄGOWA		
l.p	Nazwa zadania	Wartość
1.	Świerklaniec ul. Wiśniowa DN 110 353 mb	21.600 zł
2.	Świerklaniec ul. Radzionkowska DN 110 168 mb.	5.386,41
PODSUMOWANIE SIEĆ WODOCIĄGOWA ŚWIERKLANIEC		
DN 110	521 mb	26.986,40 zł

ORZECH - SIEĆ WODOCIĄGOWA		
l.p	Nazwa zadania	Wartość
1.	Orzech ul. Wieczorków DN63 86 mb.	4.816,76
2.	Orzech ul. Nakielska DN 63 62 mb.	5.438,44
PODSUMOWANIE SIEĆ WODOCIĄGOWA ORZECH		
DN 63	148 MB	10.255,20zł

NAKŁO ŚL. - SIEĆ WODOCIĄGOWA		
l.p	Nazwa zadania	Wartość
1.	Nakło Śl. Ul .Różana DN 160 418 mb.	29.512,05
2.	Nakło Śl. Ul. Wieczorka DN 90 253 mb.	8.180,00

3.	Nakło Śl. Ul. Szopena DN 90 88 mb.	12.684,00
PODSUMOWANIE SIĘĆ WODOCIĄGOWA NAKŁO ŚLĄSKIE		
DN 90 -341, DN 160 – 418 MB.	148 MB	50.376,05 zł

NOWE CHECHŁO - SIĘĆ WODOCIĄGOWA		
I.p	Nazwa zadania	Wartość
1.	Nowe Chechło ul. M. Konopnickiej DN 110 99 mb.	6.067,63
PODSUMOWANIE SIĘĆ WODOCIĄGOWA NOWE CHECHŁO		
DN 110	99 MB	6.067,63 Zł

Powyższe zadania zrealizowano ze środków objętych dotacjami Gminy Świerklaniec.

Wykup sieci wodociągowej umożliwia płynną rozbudowę sieci wodociągowej na terenie Gminy Świerklaniec oraz eliminuje potencjalne konflikty z prywatnymi inwestorami. W roku ubiegłym awaryjnie wyremontowano odcinek sieci wodociągowej w Nowym Chechle pomiędzy ulicami Lasowicką, a Powstańców.

Dodatkowo w ramach zawartych umów o rozbudowę sieci wodociągowej i kanalizacyjnej Zakład brał czynny udział w budowie sieci wodociągowej w Nakle Śląskim DN160 pomiędzy ulicami Jutrzenki a Lasowicką – sieć wybudowana przez prywatnego inwestora, która jest strategicznym jeżeli chodzi o ten rejon odcinkiem sieci, pozwalającym na zapewnienie zaopatrzenia w wodę dużych rejonów Gminy.

Zakład od początku roku 2019 rozpoczął zabudowę wodomierzy z możliwością zdalnego odczytu jego wskazań. Wodomierze te mają wysoką klasę dokładności, nie ma możliwości ingerencji we wskazania wodomierza za pomocą magnesu neodymowego. Zakład nie montuje na instalacjach u odbiorców wodomierzy innych niż te z nadajnikami lub możliwością jego zamontowania. Działania te były kontynuowane w 2020 roku a od roku 2021 montowane są wyłącznie wodomierze ze zdalnym odczytem.

Ujęcie wody Wapienniki w Nakle Śląskim, w dalszym ciągu generuje koszty zamykające się kwotą ok. 7.650,27 zł/rok netto. Jednocześnie sprzedaż wody dla mieszkańców obsługiwanych przez to ujęcie wynosi ok 209 m³ rocznie, co daje przychód w wysokości 1.578,36 zł rocznie.

ZWiK Świerklaniec w dalszym ciągu dokonuje zakupu wody z PWiK Tarnowskie Góry, dla zachowania stabilności dostaw wody do miejscowości Nowe Chechło.

Sieć kanalizacyjna

NOWE CHECHŁO - SIĘĆ KANALIZACYJNA	
Nazwa zadania	Wartość

Nowe Chechło ul. ASTRÓW DN 200 26 mb.		6.180,01 Zł
PODSUMOWANIE SIEĆ WODOCIĄGOWA NOWE CHEHŁO		
DN 200	26 MB	6.180,01 Zł

ŚWIERKLANIEC - SIEĆ KANALIZACYJNA		
Nazwa zadania		Wartość
Świerklaniec ul. Wiśniowa DN 90/200 53/292 MB		93.400,00 zł
Świerklaniec ul. Radzionkowska DN 200 145 MB		30.000,00 zł
PODSUMOWANIE SIEĆ KANALIZACYJNA ŚWIERKLANIEC		
DN 200/ 90 TŁOCZNY	437 MB/ 53	123.400,00 Zł

Inwestycje ZWiK

ORZECH - SIEĆ KANALIZACYJNA		
Nazwa zadania		Wartość
ORZECH UL .łąkowa DN 200 322 mb		322.535,60 zł
PODSUMOWANIE SIEĆ KANALIZACYJNA ORZECH		
DN 200	322 mb.	322.535,60 zł

NOWE CHECHŁO - SIEĆ KANALIZACYJNA		
Nazwa zadania		Wartość
NOWE CHECHŁO UL .Powstańców DN 200 87 mb DN 160 30 mb.		106.619,86 zł
PODSUMOWANIE SIEĆ KANALIZACYJNA NOWE CHECHŁO		
DN 200	87 mb.	106.619,86 zł
DN 160	30 mb.	

Oczyszczalnia Ścieków w Świerklańcu

Ścieki oczyszczone pochodzące z oczyszczalni ścieków mechaniczno-biologicznej mieszczącej się przy ul. Wiosennej 100 w Świerklańcu spełniają wymagania nałożone przez pozwolenie wodno prawne. Średni przepływ ścieków w roku 2020 wyniósł 843 m³/dobę.

Ilość odpadów powstających na terenie oczyszczalni w roku 2020:

- ustabilizowane osady ściekowe (kod odpadu 19 08 05): 1335 ton;
- skratki (kod odpadu 19 08 01): 129 ton.

Dodatkowo na oczyszczalnię ścieków dowożone są ścieki ze zbiorników bezodpływowych z terenu gminy Świerklaniec.

Ogółem w roku 2020 r. dowieziono na oczyszczalnię ścieków 23.730 m³ nieczystości płynnych. Zakład świadczył usługę wywozu nieczystości płynnych w kwocie 20 zł brutto/m³.

Dane statystyczne za 2020 rok:

- Awarie na sieci wodociągowej - 67 awarii,
- Awarie na sieci kanalizacyjnej – 8 awarii.

Działalność nad Zalewem Nakło Chechło

Przychody i koszty dotyczące Zalewu Chechło (stan na dzień 30.09.2020 r.).

Przychody netto z opłat wjazdowych:	231.165,06	zł.
Koszty wg dokumentów (konto 512):	182.591,06	zł.
w tym:		
-wynagrodzenia umowy zlecenia	156.578,50	zł.
-składki ZUS od wynagrodzeń	4.385,45	zł.
-składki na FP	708,63	zł.
-zakup materiałów, wody mineralnej	11.971,38	zł.
-zakup usług	8.947,10	zł.
Koszty pozostałe (ogólnozakładowe):	17.660,39	zł.

W ramach usług wykonano m.in.:

- przygotowanie nowych kas rejestracyjnych (540,00 zł.);
- koszty obsługi samochodu (4.812,50 zł.);
- obsługa BHP (650,00 zł.);
- pozostałe usługi – koszty przesyłki, prowizje bankowe (214,00 zł.);
- ochrona (2.730,60 zł.)

Różnica na dzień 20.10.2020 r. wynosi: 30.913,58 zł.

Dane finansowe za 2020 rok

W roku 2020 Zakład zakończył budowę kanalizacji sanitarnej w Orzechu przy ul. Łąkowej, której koszt wyniósł 322.535,60 zł oraz budowę kanalizacji sanitarnej w Nowym Chechle, ul. Powstańców, której koszt wyniósł 106.619,86 zł. Obydwie inwestycje zostaną przyjęte w roku 2021 po uzyskaniu zgłoszeniu wykonania robót budowlanych. Zakład rok zakończył zyskiem w wysokości 227.049,17 zł. Stan środków obrotowych podwyższył się z 244.412,68 zł na 565.992,75 zł. Wypracowane środki pozwolą na kontynuowanie wymiany wodomierzy z odczytem radiowym oraz remonty sieci wodnych i kanalizacyjnych jak i do prowadzenia bieżącej działalności.

Poniżej przedstawiono koszty i inne obciążenia oraz przychody Zakładu w rozbiciu na poszczególne rodzaje działalności:

Koszty zakupu wody z GPW Katowice i PWiK Tarnowskie Góry	1.754.040,28	zł.
Koszty utrzymania bieżącego sieci wodociągowej	665.145,04	zł.
Koszty utrzymania bieżącego sieci kanalizacyjnej i oczyszczalni	1.760.143,14	zł.
Koszty pozostałej działalności	1.767.555,11	zł.
Razem:	5.946.883,57	zł.
Podatek:	190.680,00	zł.
Wydatki na inwestycje ze środków własnych	536.613,90	zł.
Przychody ze sprzedaży wody	3.344.072,77	zł.
Przychody z przyjętych ścieków	1.641.185,98	zł.
Przychody z pozostałej działalności	791.372,89	zł.
Dotacja netto	1.124.595,00	zł.
Razem:	6.901.226,64	zł.

9. Oświata.

9.1. Organizacja i baza lokalowa szkół i przedszkoli.

Zakładanie i prowadzenie przedszkoli, szkół podstawowych i gimnazjów, należy do zadań własnych gmin. Obowiązek ten realizowany jest poprzez sieć utworzonych i utrzymywanych przedszkoli i szkół, które swym zasięgiem obejmują wszystkie miejscowości w tzw. obwodach szkolnych.

W roku szkolnym 2019/2020 Gmina Świerklaniec była organem prowadzącym dla trzech przedszkoli oraz czterech szkół podstawowych. W sołectwie Orzech szkoła podstawowa i przedszkole funkcjonują w ramach zespołu szkolno – przedszkolnego. W sołectwach Świerklaniec i Nowe Chechło organizacja szkół podstawowych obejmuje również oddziały przedszkolne.

Stan organizacji poszczególnych placówek oświatowych zestawiono w tabelach nr 3,4,5.

Lp.	Placówka	Skrót używany w treści
1.	Przedszkole „Pod zielonym listkiem” w Świerklańcu ul. Oświęcimska	P1
2.	Przedszkole w Nakle Śląskim ul. Kościuszki	P4
3.	Szkoła Podstawowa im. Adama Mickiewicza w Świerklańcu ul. Młyńska	SP1
4.	Oddział Przedszkolny przy Szkole Podstawowej w Świerklańcu	O1
5.	Szkoła Podstawowa im. Królowej Jadwigi w Nowym Chechle ul. Lasowicka	SP2
6.	Oddział Przedszkolny przy Szkole Podstawowej w Nowym Chechle	O2

7.	Zespół Szkolno-Przedszkolny w Orzechu	przedszkole	ZS3	P3
		szkoła podstawowa		SP3
8.	Szkoła Podstawowa im. Kai Mireckiej w Nakle Śląskim ul. Dworcowa	SP4		

Tabela 3. Wykaz placówek oświatowych.

lp.	placówka	liczba oddziałów	liczba dzieci	tygodniowa ilość godzin nauczycielskich
1.	P1	5	85	195
2.	P3	4	96	154
3.	P4	5	115	197
4.	O1	4	92	169
5.	O2	0	0	0
razem		18	388	715

Tabela 4. Organizacja przedszkoli wraz z oddziałem przedszkolnym przy Szkole Podstawowej w Nowym Chechle (stan na wrzesień 2019).

lp.	placówka	liczba oddziałów	liczba uczniów	średnia liczebność oddz.	tygodniowa ilość godzin nauczycielskich
1.	SP1	18	382	21,22	753,5
2.	SP2	11	163	14,82	480,75
3.	SP3	11	199	18,09	494,5
4.	SP4	16	301	18,81	651
razem		56	1045	18,66	2379,75

Tabela 5. Organizacja szkół podstawowych (stan na wrzesień 2019).

Placówki oświatowe prowadzone przez Gminę funkcjonują w budynkach komunalnych, za wyjątkiem Przedszkola „Pod Zielonym Listkiem” w Świerkłańcu, które funkcjonuje w części obiektu należącego do Zgromadzenia Sióstr Miłosierdzia św. Karola Boromeusza. Stan bazy lokalowej obrazuje tabela nr 6.

lp.	placówka	pow. sal lekcyjnych i pracowni (m ²)	Place zabaw (m ²)	sale lekcyjne	pracownie	sale sportowe	świetlice	kuchnie /stołówki/	uwagi
1.	P1	189	1280	5	-	-	-	1	

2.	P4	320	1878	5	-	-	-	1	
3.	SP1	670	193	11	1	1	1	1	Młyńska 7 z oddziałami przedszkolnymi
		509	-	9	3	1	-	1	Źródłana 3
4.	SP2	491	-	8	1	-	1	-	
5.	ZS3	652,91	516	11	1	1	1	1	
6.	ZS4	733	-	9	5	1	2	1	

Tabela 6. Baza lokalowa placówek oświatowych

9.2. Stan zatrudnienia.

Dobór kadry pedagogicznej leży przede wszystkim w kompetencji dyrektorów placówek. Stan zatrudnienia w danym roku szkolnym wynika z zatwierdzonej przez organ prowadzący organizacji roku, a ta ściśle związana jest z liczbą oddziałów na każdym poziomie nauczania, liczbą godzin wynikającą z podziału na grupy (dotyczy zajęć z wychowania fizycznego, języków obcych, informatyki, techniki i fizyki) zależną od liczebności oddziałów klasowych oraz określoną w rozporządzeniu (ramowe plany nauczania) przez Ministra Edukacji Narodowej liczbą godzin dla poszczególnych przedmiotów i poziomów nauczania. Liczba pracowników administracji i obsługi wynika ze specyfiki działalności placówek, w tym z prowadzenia w szkołach i przedszkolach bloków żywieniowych oraz sposobu ogrzewania obiektów.

lp.	placówka	nauczyciele	obsługa	administracja	zatrudnienie łącznie
1	P1	8,37	8,5	1	17,87
2	P4	9,33	8	1	18,33
3	SP1+O1	47,88	18	2,5	68,38
4	SP2+O2	24,95	5	1	30,95
5	ZS3	30,61	13,63	2	46,24
6	SP4	33,01	10,88	2	45,89
razem		154,15	64,01	9,5	227,66

Tabela 7. Zatrudnienie kadry pedagogicznej, pracowników administracji i obsługi w etatach (stan 30 wrzesień 2019 SIO)

9.3. Doskonalenie zawodowe nauczycieli.

Dla zabezpieczenia odpowiedniego poziomu nauczania w roku szkolnym 2019/2020, zgodnego z wymogami prawa i potrzebami placówek oświatowych, poczyniono nakłady w zakresie doskonalenia zawodowego nauczycieli. W okresie roku kalendarzowego 2019 na doszkadzanie i doskonalenie zawodowe nauczycieli wydatkowana została kwota 63.661,00 zł, natomiast na rok 2020 w planach finansowych placówek oświatowych zabezpieczono kwotę 73.141,00 zł.

9.4. Awans zawodowy.

Zgodnie z regulacjami określonymi w Rozporządzeniu Ministra Edukacji Narodowej z dnia 26 lipca 2018 r. w sprawie uzyskiwania stopni awansu zawodowego przez nauczycieli, postępowanie egzaminacyjne na stopień nauczyciela mianowanego przeprowadza organ prowadzący. Jednemu nauczycielowi, który spełnił kryteria określone w art. 9b ust. 1 Karty Nauczyciela, Wójt wydał decyzję administracyjną w sprawie nadania stopnia awansu zawodowego nauczyciela mianowanego.

Ponadto stopień nauczyciela dyplomowanego uzyskało pięciu nauczycieli. Strukturę zatrudnienia nauczycieli według stopni awansu zawodowego zamieszczono w tabeli nr 8.

lp.	placówka	ogółem	stopień awansu zawodowego			
			stażysta	kontraktowy	mianowany	dyplomowany
1	P1	8,37	0	1	1	6,37
2	P4	9,33	1	1,13	3	4,20
3	SP1	47,88	5	8,94	6,03	27,91
4	SP2	24,95	0	5,25	9,39	10,31
5	ZS3	30,61	2	7,22	8,56	12,83
6	SP4	33,01	2,84	1	4,89	24,28
razem		154,15	10,84	24,54	32,87	85,9

Tabela 8. Zatrudnienie kadry pedagogicznej wg stopni awansu zawodowego w etatach (stan 30 wrzesień 2019 SIO).

9.5. Nadzór pedagogiczny nad placówkami.

W roku szkolnym 2019/2020 w ramach nadzoru pedagogicznego prowadzonego przez Kuratora Oświaty w Katowicach zostały przeprowadzone dwie kontrole.

lp.	placówka	tematyka kontroli	wyniki/zalecenia
1	SP1	Obserwacja postępowania kwalifikacyjnego na stopień nauczyciela kontraktowego	Nie wydano zaleceń
2	SP3	Obserwacja postępowania kwalifikacyjnego na stopień nauczyciela kontraktowego	Nie wydano zaleceń

Tabela 9. Wyniki nadzoru pedagogicznego sprawowanego przez kuratora oświaty.

9.6. Egzaminy zewnętrzne. Egzamin ósmoklasisty.

Egzamin ósmoklasisty w terminie głównym został przeprowadzony od 16 do 18 czerwca 2020 r. Egzamin jest przeprowadzany w formie pisemnej i obejmuje trzy przedmioty: język polski, matematykę i język obcy nowożytny. Egzamin ósmoklasisty jest egzaminem obowiązkowym, co oznacza, że każdy uczeń musi do niego przystąpić, aby ukończyć szkołę. Do egzaminu przystąpiło 102 uczniów wyniki zestawiono w tabeli nr 10.

przedmiot	wyszczególnienie	szkoła				gmina
		SP1	SP2	SP3	SP4	
język polski	liczba uczniów przystępujących do egzaminu	34	15	19	34	102
	średni wynik w % (średnia arytmetyczna)	68,53	57,20	65,68	66,24	65,57
matematyka	liczba uczniów przystępujących do egzaminu	34	15	19	34	102
	średni wynik w % (średnia arytmetyczna)	60,24	56,07	56,79	45,32	54,01
język angielski	liczba uczniów przystępujących do egzaminu	34	15	19	26	94
	średni wynik w % (średnia arytmetyczna)	68,85	55,40	43,74	60,19	59,23
język niemiecki	liczba uczniów przystępujących do egzaminu	-	-	-	8	8
	średni wynik w % (średnia arytmetyczna)	-	-	-	33,13	33,13

Tabela 10. Wyniki egzaminu (w%) na zakończenie szkoły podstawowej.

9.7. Placówki niepubliczne.

Do zadań oświatowych jednostki samorządu terytorialnego należy prowadzenie ewidencji niepublicznych szkół i placówek oświatowych. Na terenie gminy znajdują się następujące placówki niepubliczne:

1. Niepubliczne Przedszkole, Niepubliczny Żłobek „Aladyn” w Świerklańcu, ul. Tarnogórska 101, 42-622 Świerklaniec.
2. „Topolino” Natalia Hejduk w Nakle Śląskim, ul. Dworcowa 12A, 42-620 Nakło Śląskie

Kwota dotacji przekazanej z budżetu Gminy Świerklaniec dla przedszkola „Aladyn” wyniosła w roku 2020 – 712.920,31 zł.

Kwota dotacji przekazanej z budżetu Gminy Świerklaniec dla „Topolino” wyniosła w roku 2020 – 580.577,76 zł.

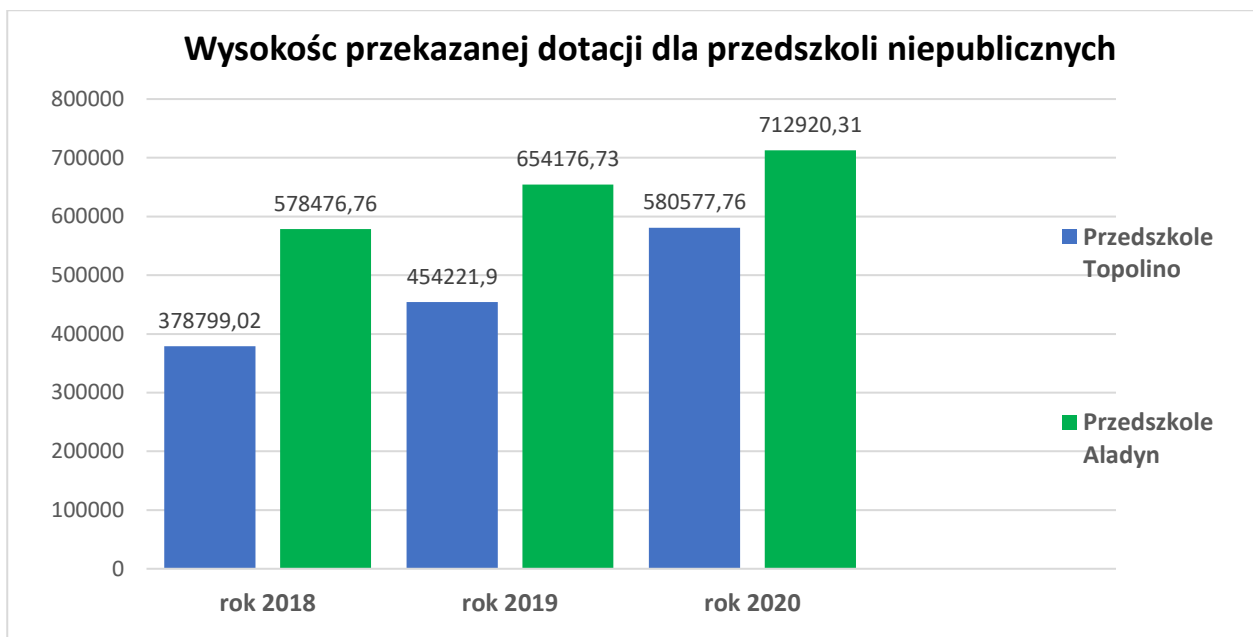

Wykres 13. Wysokość dotacji przekazanej z budżetu Gminy Świerklaniec dla przedszkoli niepublicznych w latach 2018 - 2020.

9.8. Nagrody i Stypendia.

W 2020 roku zostały przyznane następujące nagrody i stypendia:

1. Stypendia za wybitne osiągnięcia naukowe - przyznano 23 stypendia Gminy Świerklaniec za wybitne osiągnięcia naukowe uczniów na zamieszkałych na terenie Gminy na łączną kwotę 19.100,00zł.
2. Stypendia dla dzieci i młodzieży uzdolnionej artystycznie - przyznano 2 stypendia Wójta Gminy Świerklaniec
3. Nagrody Wójta Gminy Świerklaniec za wybitne osiągnięcia sportowe – nagrodzono 17 osób na łączną kwotę 36.060,00 zł.

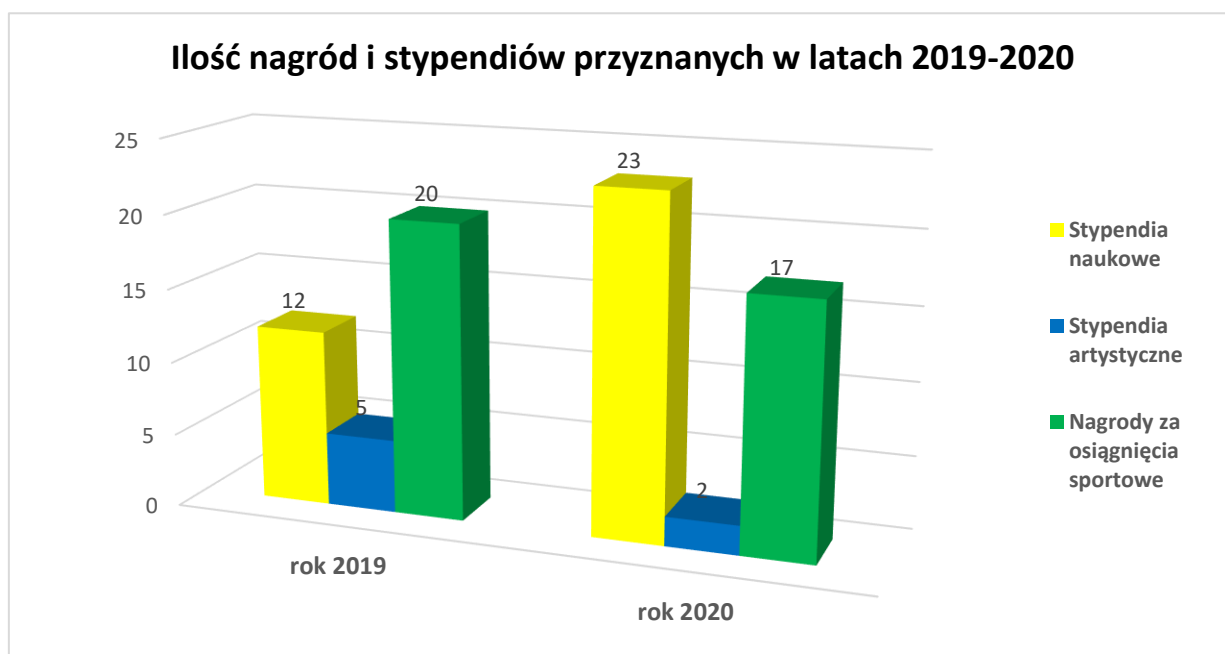

Wykres 14. Ilość nagród i stypendiów przyznanych w latach 2019-2020.

9.9. Dofinansowanie kosztów kształcenia młodocianych pracowników.

Pracodawcom, którzy zawarli z młodocianym pracownikiem umowę o pracę w celu przygotowania zawodowego, przysługuje dofinansowanie w wysokości:

- a) w przypadku nauki zawodu – do 8.081 zł przy okresie kształcenia wynoszącym 36 miesięcy (w okresie krótszym, kwota wypłacana jest proporcjonalnie);
- b) w przypadku nauki zawodu prowadzonej w zawodach wskazanych przez ministra właściwego do spraw oświaty i wychowania w prognozie zapotrzebowania na pracowników w zawodach szkolnictwa branżowego, wysokość kwoty dofinansowania kosztów kształcenia jednego młodocianego pracownika wynosi do 10 000 zł;
- c) w przypadku przyuczenia do wykonywania określonej pracy – do 254 zł za każdy pełny miesiąc kształcenia.

Dofinansowanie jest przyznawane na wniosek pracodawcy złożony w terminie 3 miesięcy od dnia zdania przez młodocianego pracownika egzaminu zgodnie z przepisami ustawowymi. Dofinansowanie kosztów kształcenia młodocianych pracowników jest finansowane ze środków Funduszu Pracy. Wojewoda otrzymane środki na dofinansowanie kosztów kształcenia młodocianych pracowników przekazuje na wyodrębniony rachunek bankowy gminy.

W roku 2020 wpłynęło 10 wniosków, przyznano w drodze decyzji administracyjnej dofinansowanie 9 pracodawcom kształcących młodocianych zamieszkałych na terenie gminy Świerklaniec na łączną kwotę 64.227,38 zł.

9.10. Dowóz uczniów niepełnosprawnych.

Zgodnie z ustawą z dnia 14 grudnia 2016 r. - Prawo oświatowe obowiązkiem gminy jest zapewnienie niepełnosprawnym uczniom bezpłatnego transportu i opieki w czasie przewozu do szkoły lub placówki oświatowych lub zwrot kosztów przejazdu ucznia i opiekuna na zasadach określonych w umowie zawartej między Wójtem Gminy Świerklaniec a Rodzicami/Opiekunami, jeżeli dowóz zapewniają Rodzice/Opiekunowie.

Dowóz dzieci, młodzieży niepełnosprawnej do placówek oświatowych w roku 2020 zorganizowany był na koszt Gminy Świerklaniec i realizowany przez przewoźnika wyłonionego w drodze przetargu nieograniczonego.

Dowożeniem poprzez transport zbiorowy objętych było 29 uczniów wg stanu na 31 grudnia 2020 r. W roku 2020 gmina na powyższe zadanie wydatkowała kwotę 170.766,50 zł.

Ze zwrotu kosztów przejazdu dziecka i opiekuna na zasadach określonych w umowie zawartej między wójtem a rodzicami skorzystało 6 rodziców. Gmina na powyższe zadanie w roku 2020 wydatkowała kwotę 6.569,33 zł

10. Kultura.

10.1. Gminny Ośrodek Kultury.

Gminny Ośrodek Kultury posiada bogatą ofertę zajęć, stwarza możliwości aktywnego spędzania czasu wolnego, samorealizacji w różnych dziedzinach sztuki i edukacji kulturalnej nie tylko dzieciom ale młodzieży oraz dorosłym. Wybrane zajęcia stałe w GOK w Nakle Śląskim ze względu na epidemię

COVID-19 zgodnie z wytycznymi zostały zawieszona w formie tradycyjnej i odbywały się zdalnie – online.

W swojej ofercie GOK w Nakle Śląskim posiada zajęcia stałe:

- 1) dla dzieci i młodzieży:
 - zajęcia taneczne: taniec nowoczesny, breakdance, balet,
 - nauka gry na instrumentach: keyboard, gitara klasyczna,
 - kółko wokalne,
 - kółko szachowe,
 - zajęcia plastyczne: rysunek i malarstwo, papieroplastyka, rysunek – manga
- 2) dla dorosłych:
 - warsztaty witrażowe,
 - zumba,
 - zajęcia ruchowe dla seniorów.

GOK poza główną siedzibą prowadzi zajęcia stałe w Orzechowskim Centrum Kultury i Rekreacji: taniec nowoczesny z elementami dancehall, zajęcia plastyczne (rysunek i malarstwo, papieroplastyka), zajęcia ruchowe dla seniorów. W Domu Sportowca w Nowym Chechle prowadzony jest balet dla dzieci.

Przy Gminnym Ośrodku Kultury działają następujące zespoły i grupy artystyczne:

- Chór „Jutrzenka”
- Zespół wokalny „Kwiaty Jesieni”
- Zespół ludowy „Kabarecik”
- KGW rękodzieło – Orzech
- KGW rękodzieło – Nakło Śląskie
- KGW Nowe Chechło
- KGW Świerklaniec
- Klub krótkofalowców

W związku z ograniczoną działalnością Gminnego Ośrodka Kultury w 2020r. z powodu wystąpienia pandemii COVID-19, ograniczono ilość wydarzeń kulturalnych. Koncerty, które odbyły się:

- a) Koncert kolędowy organizowany przez chór Jutrzenka w Kościołach parafialnych w Nakle Śl, w Świerklańcu i w Orzechu;
- b) Koncert noworoczny w GOK w wykonaniu Zespołów działających przy GOK oraz zaproszonych gości;
- c) Noworoczny koncert Tarnogórskiej Orkiestry Dętej w Kościele parafialnym w Orzechu i w Kościele parafialnym w Świerklańcu;
- d) Cykl koncertów pn. „Muzyczne Cztery Pory Roku w Pałacu Kawalera”:
 - 26.01.2020 r. – koncert pt. „PERCUSSIO” w wykonaniu ‘Śląskiego Tria’ Perkusyjnego oraz pary solistów baletu;
 - 23.02.2020 r. – koncert pt. „Jak bal to bal” w wykonaniu: Jolanta Kremer – sopran, Arkadiusz Dołęga – tenor, Aleksander Kruczek – tenor, Mateusz Lasatowicz - fortepian oraz pary solistów baletu;

- 12.07.2020 r. – koncert pt. „W drogę ruszamy dookoła świata” w wykonaniu zespołu kameralnego ‘Via Quartett’ oraz pary solistów baletu;
- 23.08.2020 r. – koncert pt. „O sole mio – kanikuła z pieśnią neapolitańską” w wykonaniu: Justyna Bujak – sopran, Wiktor Jankowski – Baryton, Mirella Malorny – akompaniament oraz pary solistów baletu;
- 12.09.2020 r. – koncert pt. „Jesienne odgłosy wiosny” w wykonaniu kwartetu smyczkowego ‘Unique’ oraz pary solistów baletu;
- 3.10.2020 r. – koncert pt. „Muzyczna botanika i zoologia” w wykonaniu zespołu muzycznego ‘Maes-Trio’ i pary solistów baletu. Cykl koncertów współfinansowany był środkami Unii Europejskiej w ramach działalności „Wsparcie dla rozwoju lokalnego w ramach inicjatywy LEADER PROW 2014 – 2020”.

e) Koncert dożynkowy w Kościele parafialnym w Świerkłańcu, w wykonaniu Jacka Kieroka wraz z zespołem.

Ponadto Ośrodek Kultury organizuje rokrocznie półkolonie, zimowiska, zabawy dla dzieci (wakacyjne interaktywne przedstawienia teatralne w parku w Świerkłańcu), konkursy (m.in.: Rodzinny konkurs plastyczny „Wiosna wokół nas”, Konkurs dla mieszkańców gminy pt. „Najpiękniejszy ogród i/lub balkon”, Konkurs rodzinny plastyczny „Najpiękniejsza śnieżynka”), warsztaty o różnej tematyce (papieroplastyka, biżuteria z filcu, mozaika witrażowa, ceramika, Rodzinne eko-warsztaty walentynkowe) oraz wystawy (wystawa Agnieszki Kubicy z cyklu Promocja młodych talentów).

Przez stowarzyszenia współpracujące z Gminnym Ośrodkiem Kultury organizowane były w GOK następujące spotkania:

- Prelekcja o Toskanii pt. „Z buta czyli trekking w krainie cyprysów i winnic” zorganizowana przez Stowarzyszenie Podróżników Obieżyświat,
- Spotkanie z lokalnym historykiem z zamiłowaniem Adamem Synowcem, który przedstawił wydaną przez siebie książkę pt. „Życie pokoleń na skrawku nakielskiej ziemi” zorganizowane przez Stowarzyszenie Miłośników Nakła Śl. im. J. Bursiga

W wydarzeniach kulturalnych organizowanych lub współorganizowanych przez Gminny Ośrodek Kultury w 2020 r. wzięło udział ok. 2 tys. osób.

Na wydarzenia kulturalne organizowane i współorganizowane przez GOK w roku 2020 wydatkowano: 67.050,47 zł, na działalność kulturalną w sołectwach wydatkowano: 4.154,58 zł. Uchwałą Rady Gminy Świerklaniec Nr XXI/189/19 z dnia 30 grudnia 2019 r. na bieżącą działalność Gminnego Ośrodka Kultury w roku 2020 została przyznana dotacja w kwocie 645.000,00 zł., z powodu wystąpienia pandemii środki na bieżącą działalność GOK zostały pomniejszone do kwoty 399.000,00 zł. Dochody własne GOK-u za 2020 r. w kwocie 27.058,11 zł.

W grudniu 2018 roku podpisano umowę o dofinansowanie ze środków Unii Europejskiej, w ramach PROW z Zarządzeniem Województwa Śląskiego na realizację projektu pn. „Muzyczne cztery pory roku z Pałacem Kawalera”. Realizacja projektu rozpoczęła się w październiku 2019r. a zakończyła w październiku 2020 r.

10.2. Nagroda Gracja.

Za osiągnięcia w dziedzinie twórczości artystycznej, upowszechniania i ochrony kultury przyznaje się osobom fizycznym lub prawnym coroczną nagrodę Gminy Świerklaniec, którą stanowi statuetka GRACJA, dyplom oraz nagroda pieniężna. Wręczenie nagrody odbywa się podczas uroczystej sesji



Rady Gminy Świerklaniec, w miesiącu wrześniu. Z wnioskami o przyznanie nagrody mogą wystąpić instytucje działające w sferze kultury, stowarzyszenia, związki twórcze i kulturalne, organizacje pozarządowe, pełnoletni mieszkańcy Gminy Świerklaniec w liczbie co najmniej 50 oraz Wójt Gminy Świerklaniec. Uroczysta sesja, podczas której przyznano „Grację” odbyła się 28 września w Pałacu Kawalera w Świerklańcu. Na sesji w sierpniu radni, na wniosek kapituły konkursowej, jednogłośnie poparli kandydaturę agencji artystycznej „Przerwa na Kawę” reprezentowanej przez Karola Gembczyka, do przyznania corocznej nagrody za działalność artystyczną i kulturalną.



10.3. Biblioteka.

W Gminie Świerklaniec znajdują się dwie placówki: siedziba biblioteki głównej – ul. Górna 33 oraz Filia nr 1 w Nakle Śląskim – ul. Główna 62.

Księgozbiór biblioteki na dzień :

- 1 stycznia 2020 roku 28 830 woluminy,
- 31 grudnia 2020 roku 28 850 woluminów,

Wpływy w ciągu 2020 roku oszacowano na 1469 książek, w tym zakupiono 1036 tytułów.

GBP w Świerklańcu umożliwia wypożyczanie płyt CD, DVD, gier planszowych, ebooków oraz audiobooków. Stan zbiorów audiobooków na dzień 1 stycznia 2020 roku wyniósł 481 egzemplarzy, na dzień 31 grudnia 2020 roku 553 tytułów. Biblioteka posiada 39 tytułów ebooków, 4 czytniki Kindle do wypożyczenia oraz 125 gier planszowych.

Liczba woluminów w przeliczeniu na 1 czytelnika zarówno na dzień 1 stycznia 2020 roku, jak i 31 grudnia 2020 roku wynosiła 21 książek.

Liczba czytelników na dzień 1 stycznia 2020 roku wynosiła 1364 osoby, na dzień 31 grudnia 2020 roku zanotowano wzrost, liczba czytelników wyniosła 1372 osoby. W 2020 roku dokonano:

- 27 755 wypożyczeń książek, czasopism, audiobooków, gier planszowych i ebooków,
- 26 465 odwiedzin w ciągu roku,
- pozyskano 1469 nowości książkowych.



Wykres 15. Stan księgozbioru na przełomie 2020 roku.

GBP w Świerklańcu umożliwia wypożyczanie płyt CD, DVD, gier planszowych, ebooków oraz audiobooków. Stan zbiorów audiobooków na dzień 1 stycznia 2020 roku wyniósł 481 egzemplarzy, na dzień 31 grudnia 2020 roku 553 tytułów. Biblioteka posiada 39 tytułów ebooków, 4 czytniki Kindle do wypożyczenia oraz 125 gier planszowych.

Liczba woluminów w przeliczeniu na 1 czytelnika zarówno na dzień 1 stycznia 2020 roku, jak i 31 grudnia 2020 roku wynosiła 21 książek.

Liczba czytelników na dzień 1 stycznia 2020 roku wynosiła 1364 osoby, na dzień 31 grudnia 2020 roku zanotowano wzrost, liczba czytelników wyniosła 1372 osoby. W 2020 roku dokonano:

- 27 755 wypożyczeń książek, czasopism, audiobooków, gier planszowych i ebooków,
- 26 465 odwiedzin w ciągu roku,
- pozyskano 1469 nowości książkowych.

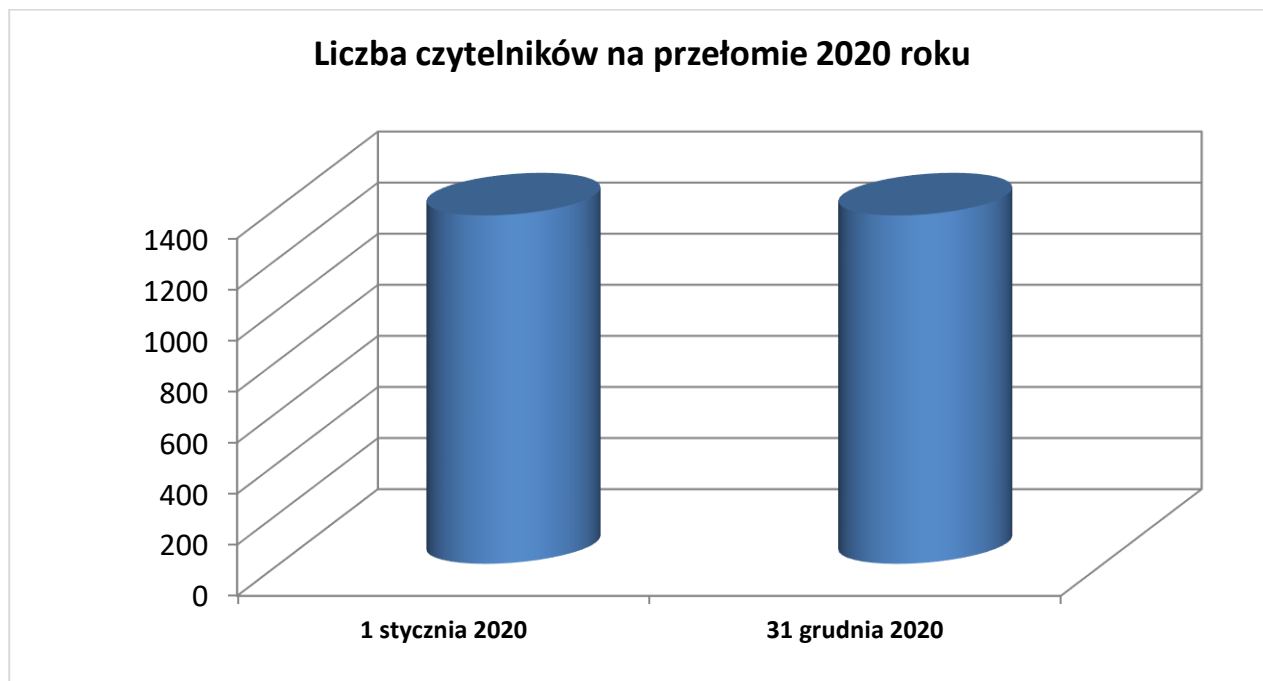

Wykres 16. Liczba czytelników na przełomie 2020 roku.

W GBP w Świerklańcu można bezpłatnie korzystać z komputerów z dostępem do Internetu. W Filii w Nakle Śląskim udostępnione są trzy stanowiska komputerowe, dwa tablety oraz dwa roboty Photon, w bibliotece głównej dwa komputery oraz dwa tablety. W bibliotekach istnieje możliwość zdalnego składania zamówień oraz samodzielnego przedłużenia wypożyczonych książek.

11. Sport i rekreacja.

11.1. Sport.

W skład infrastruktury sportowej gminy, służącej zaspokajaniu potrzeb z zakresu kultury fizycznej mieszkańców Świerklańca wchodzi:



Boisko Sportowe w Nakle Śląskim

Gminny kompleks sportowy znajdujący się przy ul. Sportowców 1 jest głównie wykorzystywany przez klub Orzeł Nakło Śląskie do rozgrywek piłkarskich. Na terenie obiektu znajduje się też dom sportowca z zapleczem socjalnym dla zawodników oraz część rekreacyjna dla mieszkańców z dużym placem zabaw, wiatą spoczynkową i siłownią plenerową.



Boisko Sportowe w Nowym Chechle

Jest to gminny obiekt sportowy, który znajduje się w centrum sołectwa Nowe Chechło przy ul. Leśnej 3. Wykorzystywany jest głównie jako piłkarski kompleks sportowy przez klub Przyszłość Nowe Chechło, który powstał w 1947 roku. Przy boisku sportowym w czynie społecznym przy wsparciu Urzędu Gminy Świerklaniec w latach 1974-1978 powstał dom sportowca, będący bezpośrednim zapleczem socjalnym dla zawodników. W 1994 roku oddano również do użytku salę sportową przy domu sportowca. W 2012 roku przebudowano m.in. nawierzchnię płyty boiska

piłkarskiego wraz z zamontowaniem systemu zraszania murawy. Gmina Świerklaniec pozyskała na to zadanie również dofinansowanie z funduszy Unii Europejskiej. Na stadionie znajduje się także plac zabaw oraz przyrządy siłowni plenerowej.



Boisko Sportowe w Świerkłańcu

Znajduje się przy ul. Oświęcimskiej. Jego pojemność wynosi 500 miejsc, w tym około 200 siedzących. Główną jego areną jest boisko piłkarskie o wymiarach 105x96 metrów. Boisko służy przede wszystkim piłkarskim drużynom seniorów, jak i młodszemu klubowi LKS Unia Świerklaniec. Klub powstał w 1920 roku.



Boisko wielofunkcyjne w Świerkłańcu

Znajduje się przy ul. Wolności w Świerkłańcu. Powstało w 2016 r. Ma wymiary 44 na 24 m. Jego nawierzchnia wykonana została ze specjalnej kostki poliuretanowej, która charakteryzuje się wytrzymałością i bezpieczeństwem. Boisko jest wyposażone w ogrodzenie i siatki wyłapujące piłki, a także w ciąg ścieżek dla pieszych. Na obiekt można dostać się zarówno od strony szkoły, jak i od strony ul. Wolności.



Boisko Sportowe w Orzechu

Stanowi własność Gminy Świerklaniec. Służy przede wszystkim do rozgrywania meczów piłkarskich oraz treningów przez drużyny seniorskie i młodsze Sokola Orzech. Staraniem urzędu gminy i klubu, przy boisku głównym powstało boisko treningowe, a teren boiska jest sukcesywnie wyposażony w oświetlenie. Klub powstał na przełomie 1951 i 1952 roku.



Boisko wielofunkcyjne w Orzechu

Znajduje się przy Zespole Szkolno-Przedszkolnym w Orzechu. Powstało w 2012 roku w miejscu starego, asfaltowego. Boisko ma około 980 m². Zostało wykonane z nawierzchni elastycznej. Służy do gry w piłkę ręczną, piłkę nożną, siatkówkę, koszykówkę.



Hala sportowa w Nakle Śląskim

Zlokalizowana jest przy Zespole Szkół im. Kai Mireckiej w Nakle Śląskim. Oddana do użytku w 2006 roku. Wymiary płyty boiska wynoszą: 52 m (długość) i 25-26 m (szerokość).

Na głównej arenie możliwe jest rozgrywanie zawodów w następujących dyscyplinach: piłka ręczna, piłka nożna halowa, siatkówka, koszykówka, tenis ziemny. Hala dysponuje również sprzętem do zorganizowania zawodów w wymienionych dyscyplinach. W obiekcie znajdują się również

szatnie, łazienki oraz widownia z 153 miejscami siedzącymi. Hala sportowa służy przede wszystkim uczniom Szkoły Podstawowej, ale w godzinach wolnych od zajęć lekcyjnych możliwe jest również jej wynajęcie.



Boisko wielofunkcyjne w Nakle Śląskim

Obok szkoły podstawowej w Nakle Śląskim powstało nowe boisko wielofunkcyjne. Ma wymiary 36 na 21 metrów i pokryte jest nawierzchnią syntetyczną. Dostosowane jest do gry w siatkówkę, piłkę ręczną oraz koszykówkę. Pod powierzchnią boiska zostało wykonane odwonienie. Wokół obiektu znajduje się nowo wybudowany chodnik, a całość została ogrodzona. Inwestycja zawierała również montaż tzw. małej architektury, czyli ławek, koszy na śmieci i stojaków na rowery. Inwestycja pn. „Budowa

boiska wielofunkcyjnego w Nakle Śląskim w Gminie Świerklaniec” współfinansowana była przez Górnośląsko – Zagłębiowską Metropolię w ramach Programu „Metropolitalny Fundusz Solidarności” w roku 2020.

Na terenie Gminy Świerklaniec w 2020 roku działało 13 klubów sportowych, w tym:

- 4 piłkarskie – LKS „Orzeł” Nakło Śląskie, LKS „Przyszłość” Nowe Chechło, LKS „Sokół” Orzech, LKS „Unia” Świerklaniec,
- 2 kajakowe – UKS „Olimpijczyk” Nowe Chechło, UKS Świerklaniec,
- 1 siatkarski – KS „Triumf” Nakło Śląskie,
- 1 koszykarski – OKKS Orzech,
- 1 klub Judo – UKS Judo „Ahinsa”,
- 1 klub Karate – UKS Karate „Hajime”,
- 1 klub Squash - Klub Sportowy „Squash and More” Orzech,
- 1 klub Surfingu - Śląskie Stowarzyszenie Surfingu,
- Akademia Sportów Konnych.

Dzięki systematycznie przekazywanym przez Gminę środkom finansowym dla organizacji pozarządowych możliwa jest realizacja zadań publicznych między innymi w zakresie sportu. W 2020 roku w ramach otwartych konkursów ofert na realizację zadań publicznych z zakresu upowszechniania kultury fizycznej przyznano dotacje w wysokości 235 000,00 zł.

11.2. Rekreacja.

Place zabaw

Na terenie gminy Świerklaniec znajduje się 7 placów zabaw zlokalizowanych w sołectwach: Świerklaniec, Orzech, Nakło Śląskie i Nowe Chechło. Dla zapewnienia bezpieczeństwa corocznie wykonuje się przeglądy techniczne urządzeń zabawowych. Ponadto przeprowadzane są regularne kontrole urządzeń zabawowych przez oględziny. Natomiast urządzenia wyeksploatowane lub zniszczone poddaje się remontowi. Nowe urządzenia zabawowe posiadają niezbędne atesty i certyfikaty bezpieczeństwa. Ponadto cyklicznie w piaskownicach wymieniany jest piasek.

Lp.	Place zabaw
1.	Park Świerklaniec obok Pałacu Kawalera
2.	Park Świerklaniec obok Kajakowni
3.	Świerklaniec ul. Oświęcimska
4.	Orzech ul. Mickiewicza
5.	Nowe Chechło ul. Leśna
6.	Nakło Śl. ul. Szopena
7.	Nakło Śl. ul. Sportowców

Tabela 11. Wykaz placów zabaw.

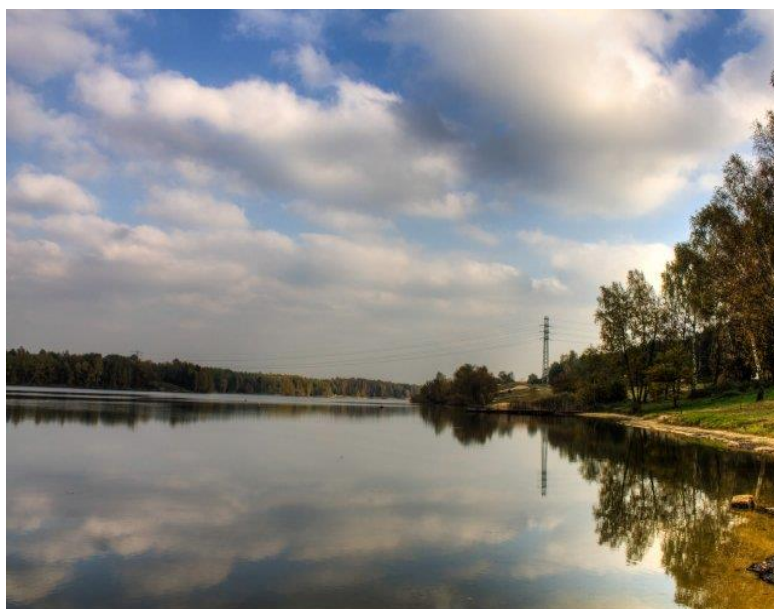

Zalew Nakło – Chechło

Zbiornik powstały w latach 70. XX wieku po kopalni piasku. Słynie z pierwszej klasy czystości wody, bogatego zaplecza gastronomicznego oraz noclegowego. Są tutaj również pola namiotowe. W wakacje zjeżdżają tutaj na wypoczynek nie tylko mieszkańcy gminy Świerklaniec, ale i miast aglomeracji górnośląskiej oraz północnych krańców województwa śląskiego, czyli okolic Częstochowy. Szacuje się, że w upalne weekendy zjeżdża nad akwen nawet około kilkadziesiąt tysięcy osób. Z Bytomia

przez Tarnowskie Góry do Miasteczka Śląskiego kursuje w okresie letnim zabytkowa kolejka wąskotorowa, która działa już od ponad 160 lat. Jej dwa przystanki znajdują się przy głównych wjazdach nad zalew przy DW 908. Zalew to również miejsce popularne wśród wędkarzy, kajakarzy, a zimą spotykają się tutaj członkowie klubu morsowego „Morsy z Chechła rodem”. W ubiegłych latach naprawiono sporą część drogi na tzw. „koronie” Zalewu.

12. Promocja.

Promocja Gminy Świerklaniec w roku 2020 realizowana była w następujących obszarach:

1. Prowadzenie portalu gminnego swierklaniec.pl – nadrzędna platforma informacyjna o wydarzeniach i działaniach podejmowanych przez gminę,
2. Prowadzenie kont na portalu społecznościowym Facebook, Tweeter, Instagram, YouTube – głównym celem jest promocja gminy, informowanie o bieżących wydarzeniach oraz dialog z mieszkańcami,
3. Wydawanie Informatora Gminy Świerklaniec,

4. Wysyłka wiadomości SMS z Gminy Świerklaniec,
5. Publikacje w prasie lokalnej i ogólnopolskiej,
6. Audycje radiowe w Radiu Piekary.

Przedsięwzięcia, wydarzenia i odznaczenia

1. Na początku marca 2020 r. – UG Świerklaniec otrzymał od GZM trzy rowery wspomagane elektrycznie. Rowery wykorzystują głównie pracownicy działu gospodarczego oraz goniec urzędu.



2. W kwietniu 2020 r. podjęto decyzję o odwołaniu Dni Gminy Świerklaniec ze względu na sytuację epidemiczną. Z tego samego powodu odwołano większość imprez promujących Gminę Świerklaniec.
3. Od kwietnia do września dzięki zakupionej kamerze, można było znowu na żywo podglądać życie bocianów w gnieździe usytuowanym na słupie przy ul. Oświęcimskiej w Świerklańcu. Relację „live” można było oglądać o każdej porze na stronie www.bocian.swierklaniec.pl. W maju 2020 r. UG Świerklaniec ogłosił głosowanie na swoim profilu Facebook na nadanie imion dla bocianów urodzonych w gnieździe w Świerklańcu. Wygrały propozycje imion Chechełek, Orzeszek i Naklik nawiązujące do nazw sołectw Gminy Świerklaniec.



- 14 sierpnia 2020 r. odbyło się Letnie Kino Parkowe w Świerkłańcu. Dzięki poprawiającej się sytuacji epidemicznej, w wydarzeniu mogło uczestniczyć do 100 osób. Wyświetlono film rodzinny pt. „Był sobie pies 2”. Była to piąta z rzędu edycja Letniego Kina Parkowego, które organizowane jest co roku w amfiteatrze zabytkowego parku w Świerkłańcu. Impreza cieszyła się jak zawsze dużym zainteresowaniem. Towarzyszył jej poczęstunek przygotowany przez Stowarzyszenie Przyjaciół Kultury i Tradycji Śląskiej.



5. 31 sierpnia 2020 r. z zachowaniem zasad bezpieczeństwa udało się zorganizować oficjalne otwarcie Przedszkola Marzeń w Nowym Chechle.



6. 19 września 2020 r. na ławkach w parku w Świerklańcu pojawiły się tabliczki z aforyzjami autorstwa dr Łukasza Zimnocha.



7. Do 11 listopada 2020 r. trwało internetowe głosowanie w projekcie „Pod biało-czerwoną”, który zakładał sfinansowanie przez rząd RP zakupu masztu i flagi. Gmina Świerklanice zdobyła

odpowiednią ilość głosów mieszkańców. Na maszt i flagę w dalszym ciągu czekamy, bo terminy realizacji zostały przedłużone ze względu na pandemię.

8. W listopadzie 2020 r. na stronie UG Świerklaniec pojawił się szablon listu do sąsiada. Nierzadko spotykamy się z sytuacją, że osoba, która mieszka obok nas robi coś, co nie do końca nam odpowiada. Jesienią z jego komina wydobywa się podejrzanie śmierdzący dym, a zimą śnieg dalej zalega na wspólnym podjeździe? W jaki sposób dyskretnie zwrócić uwagę szanownemu sąsiadowi, aby nie popsuć z nim dobrych relacji? Można napisać mu... list. I wykorzystać do tego szablon ze strony UG.
9. Pomimo pandemii i spowodowanych nią ograniczeń sanitarnych, Gmina Świerklaniec nie zrezygnowała z organizacji corocznej Wigilii dla samotnych i potrzebujących mieszkańców. Zmieniła się forma poczęstunku. Nie było wspólnego świętowania w restauracji, ale gorący posiłek był wydawany zapisanym osobom „na wynos”. Z poczęstunku skorzystało ponad 70 potrzebujących osób z Gminy Świerklaniec

13. Opieka społeczna i zdrowie.

13.1. Ośrodek Pomocy Społecznej.

Ośrodek Pomocy Społecznej jest jednostką organizacyjną Gminy Świerklaniec utworzoną w celu wykonywania zadań własnych i zleconych określonych w Ustawie o pomocy społecznej, którego działalność ma na celu umożliwienie osobom i rodzinom przezwycięzenie trudnych sytuacji życiowych, których nie są one w stanie pokonać, wykorzystując własne uprawnienia, zasoby i możliwości. Przytoczony zapis ustawy o pomocy społecznej oraz ustawa o samorządzie gminnym stanowi prawne ramy funkcjonowania Ośrodka. Oprócz zadań pomocy społecznej Ośrodek Pomocy Społecznej realizuje inne zadania określone przepisami:

- ustawy o świadczeniach rodzinnych;
- ustawy o pomocy osobom uprawnionym do alimentów;
- ustawy o ustaleniu i wypłacie zasiłków dla opiekunów;
- ustawy o przeciwdziałaniu przemocy w rodzinie;
- ustawy o wspieraniu rodziny i systemie pieczy zastępczej;
- pomoc materialna dla ucznia – stypendia socjalne;
- ustawy o świadczeniach opieki zdrowotnej finansowanych ze środków publicznych;
- ustawy o pomocy państwa w wychowaniu dzieci (program 500+);
- programu „Dobry start” (300+);
- Wsparcia kobiet w ciąży i rodzin „Za życiem”;
- rządowego programu „Posiłek w szkole i w domu”;
- innych rozporządzeń wykonawczych.

W okresie sprawozdawczym plan finansowy OPS ogółem wynosił 20.645.175,00 zł., a wykonanie 20.030.602,57 zł. (rok 2019 wykonanie - 15.897.506,99 zł.).

Od początku wystąpienia pandemii COVID-19 Ośrodek Pomocy Społecznej funkcjonował w pełnym zakresie, zachowując wszystkie wymagania dotyczące dystansu społecznego oraz zachowania bezpieczeństwa jakie wymusiła na pracownikach pandemia tj. noszenie maseczek oraz dezynfekcja

rąk. Pracownicy socjalni pracowali wykonywali swoje obowiązki zarówno w terenie jak i drogą telefoniczną oraz elektroniczną.

Pracownicy socjalni Ośrodka mieli kontakt telefoniczny z klientami Ośrodka, przebywającymi na kwarantannie, którym zapewniano pomoc w nagłych sytuacjach, jak i życia codziennego. Ponadto pomoc była udzielana w przypadku zgłoszeń przekazanych z innych jednostek oraz instytucji Gminy. Przez cały czas zapewniona była pełna ciągłość pracy Ośrodka, dzięki temu bez opóźnień realizowane były wypłaty wszystkich świadczeń pieniężnych oraz innych form wsparcia. Ze wsparcia w zakresie działań pomocy społecznej w 2020 roku skorzystało 100 rodzin.

W omawianym okresie sprawozdawczym pomocą zostały objęte osoby i rodziny, które spełniały następujące kryteria dochodowe:

- 1) dochód na osobę samotnie gospodarującą nie przekraczał - 701,00 zł.
- 2) osobie w rodzinie, w której dochód na osobę nie przekraczał - 528,00 zł. przy jednoczesnym występowaniu co najmniej jednego powodu wymienionego w art. 7 ustawy o pomocy społecznej.

W oparciu o te kryteria Ośrodek wydał decyzje administracyjne przyznające świadczenie dla 157 osób i objął pomocą w różnych formach 100 gospodarstw domowych w których zamieszkiwały 194 osoby. Łącznie przeprowadzono 521 wywiadów środowiskowych oraz załatwiono 738 spraw bieżących, wniosków.

Z usług opiekuńczych w 2020 r. skorzystało 21 osób.

W 2020 r. zostało spisanych 25 Niebieskich Kart, odbyło się 79 posiedzeń grup Roboczych oraz 1 posiedzenie Zespołu Interdyscyplinarnego.

W okresie od lutego do czerwca wśród 86 najbardziej potrzebujących środowisk, tj. 241 osób rozdysponowano ponad 11 ton żywności, podzielonych na 617 paczek, pozyskanych z Banku Żywności w ramach Programu Operacyjnego Pomoc Żywnościowa 2014-2020. Żywność była rozdzielana we współpracy z żołnierzami Wojsk Obrony Terytorialnej, których głównym zadaniem było utrzymywanie porządku, przestrzeganie zasad bezpieczeństwa, zachowania odległości i stosowania obowiązujących środków ochronnych oraz pomoc w wyładunku transportu.

13.2. Samodzielny Publiczny Zakład Opieki Zdrowotnej.

Ośrodek Zdrowia w Świerkłańcu prowadzi działalność leczniczą w byłym budynku szpitala oddanego do użytku w 1908 roku. Inicjatorem budowy szpitala była hrabina Katarzyna Donnersmarck. W latach 1939 – 1945 służył jako szpital dla rannych żołnierzy. Po wojnie w budynku byłego szpitala uruchomiono ośrodek zdrowia. W 1950 r. rozpoczęła tu także działalność izba porodowa, która funkcjonowała do końca lat osiemdziesiątych. W 2020 roku zakończono częściową modernizację Ośrodka, przystosowując go do obowiązujących przepisów.

Ośrodek Zdrowia w Nakle Śląskim oddano do użytku w dniu 19.05.1976 r. Wybudowano go w ciągu dwóch lat przy czynnym zaangażowaniu mieszkańców sołectwa. W 2010 r. przeprowadzono jego generalny remont połączony z termomodernizacją, przystosowując go do aktualnych wymogów sanitarno – epidemiologicznych.

W 2020 r. osiągnięto przychody w wysokości 3.601.221,00 zł., które pochodziły w głównej mierze z Narodowego Funduszu Zdrowia (3.370.451,72 zł.). Tak jak w latach poprzednich wypracowano nadwyżkę. Wynosiła ona 498.009,00 zł.

Wyższa od zakładanej nadwyżka była wynikiem m.in. przyjętej polityki zakupowej, polegającej na grupowaniu zakupów, poprzez dokonywanie ich rzadziej, ale w większych ilościach, co pozwalało na negocjowanie cen, nowych umów z NFZ, stopniowego, ale konsekwentnego eliminowania błędów w często zmieniających się procedurach MZ i NFZ oraz aktualizowania i rozbudowywania programów informatycznych, jak również zwiększonym o 11,22% kontraktem na Ambulatoryjną Opiekę Specjalistyczną.

W 2020 r. Ośrodek Zdrowia pozyskał z NFZ dofinansowanie do informatyzacji w kwocie 20.637,75 zł. (czyli 80% wydatkowanej kwoty), za co zostały zakupione licencje programu mMedica oraz nowy sprzęt komputerowy, który pozwolił zamienić najstarszy sprzęt na nowy o większej wydajności.

Liczbę udzielonych porad w roku 2020 przedstawiono na wykresie nr 17.

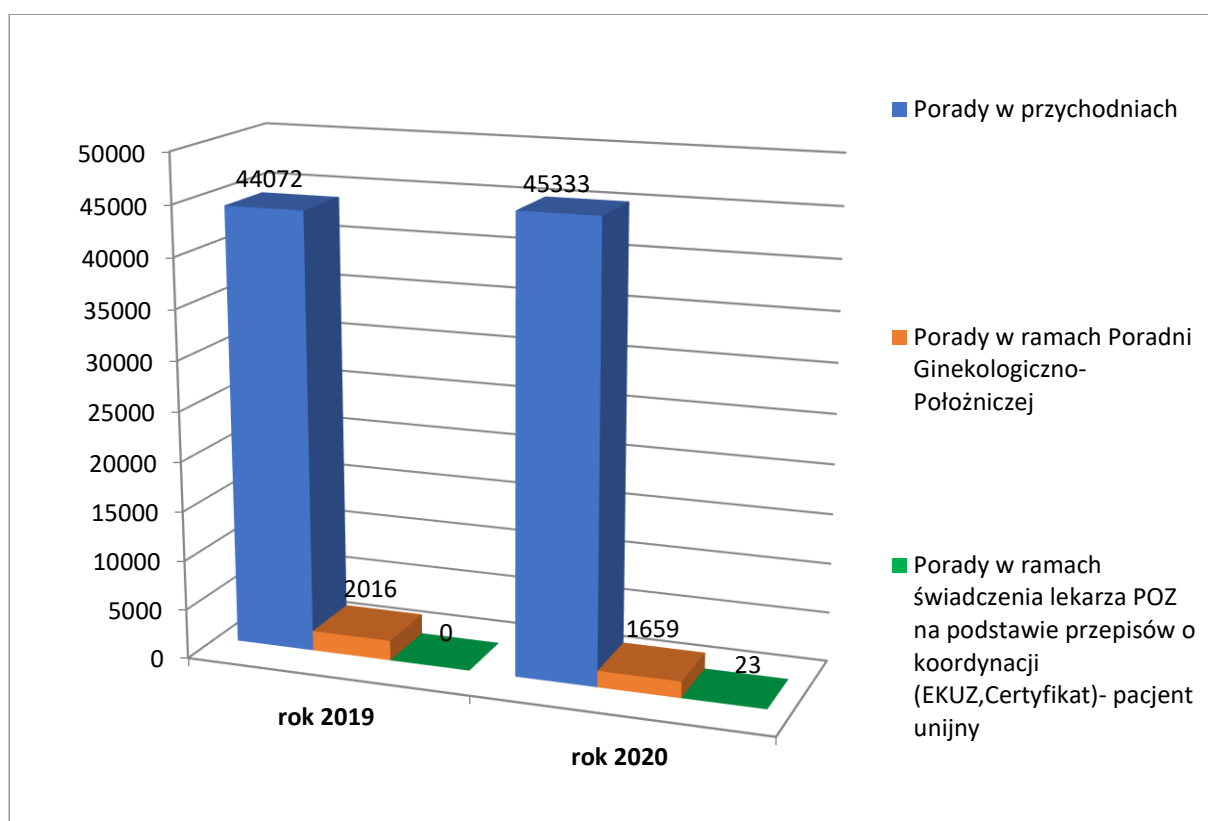

Wykres 17. Ilość porad w latach 2019-2020.

Pomimo pandemii w 2020 roku przeprowadzono:

- 189 wizyt domowych (lekarz POZ),
- 153 wizyty patronażowe - pielęgniarki położnej,
- 32 wizyty/porad związanych z edukacją przedporodową.

W stosunku do 2019 roku ilość badań laboratoryjnych wzrosła o ok. 25%. W 2020 roku zlecono/zakupiono:

- 32.014 szt. badań diagnostycznych,

- 587 szt. RTG,
- 6 szt. USG

W roku 2020 w Ośrodku Zdrowia wykonano:

- 388 szt. USG (Nakło Śląskie – 210, Świerklaniec – 178).
- 658 szt. EKG (Nakło Śląskie – 375, Świerklaniec – 283) (co wpłynęło na szybsze rozpoznanie chorób nowotworowych, szybszą diagnostykę chorób jamy brzusznej np. kamicę nerek, kamicę pęcherzyka żółciowego),
- 1.549 szczepień dzieci (Nakło Śląskie – 830, Świerklaniec – 719),
- 459 szczepień dorosłych (Nakło Śląskie – 141, Świerklaniec – 318).

W lutym 2020 roku zakończył się pierwszy etap prac pod nazwą „Przebudowa części parteru na potrzeby gabinetu ginekologicznego, przebudowa gabinetów na piętrze budynku i laboratorium SPZOZ w Świerklańcu wraz z wykonaniem robót polegających na dostosowaniu do obowiązujących przepisów budynku zlokalizowanego przy ulicy Oświęcimskiej 13 w Świerklańcu”.

W związku z pandemią Ośrodek jako jeden z pierwszych, mając na uwadze dobro pacjentów, odpowiedział na zaproszenie Ministra Zdrowia do wzięcia udziału w Narodowym Programie Szczepień Ochronnych przeciwko wirusowi SARS-CoV-2, tworząc i przystosowując w Ośrodku Zdrowia w Świerklańcu „Punkt Szczepień”.

13.3. Realizacja zadań związanych ze zwalczaniem pandemii COVID-19.

Na realizację zadań związanych ze zwalczaniem pandemii COVID-19 Gmina Świerklaniec poniosła wydatki w kwocie **83.504,65 zł**. Pieniądze wydane zostały przede wszystkim na sprzęt i materiały medyczne w celu dostosowania się do nowego reżimu sanitarnego. Kupiono m.in. maseczki, przyłbice, środki odkażające oraz dokonano ozonowania pomieszczeń. Część pieniędzy przeznaczono na dopłatę do ambulansu dla Wielospecjalistycznego Szpitala Powiatowego im. B. Hagera w Tarnowskich Górach. Wśród mieszkańców gminy rozdysponowano maseczki jednorazowe w celu przypomnienia o obowiązku zakrywania nosa i ust w przestrzeni publicznej. Akcja skierowana była do seniorów – osób w najwyższej grupie ryzyka z powikłaniami COVID-19. Każdy mieszkaniec gminy powyżej 65 roku życia otrzymał do swojej skrzynki pocztowej maseczkę.

Zestawienie wydatków poniesionych przez Gminę Świerklaniec w roku 2020 na zadania związane ze zwalczaniem COVID-19 przedstawia tabela nr 12.

LP.	Nazwa	Ilość	Jednostka miary	Wydatek [zł.]
1	Maseczki	12 538	szt.	12 598,26
2	Rękawiczki	9 972	szt.	6 503,53
3	Przyłbice	195	szt.	2 932,91
4	Płyn do dezynfekcji 5l	173	szt.	10 042,61

5	Płyn do dezynfekcji 1l	116	szt.	1 332,52
6	Środek odkażający 0,5l	45	szt.	2 539,93
7	Płyn do dezynfekcji 0,5l	25	szt.	2 152,50
8	Żel antybakteryjny 0,2l	8	szt.	137,76
9	Środki do dezynfekcji	9	szt.	192,91
10	Mydło w płynie 5l	15	szt.	203,87
11	Mydło antybakteryjne	10	szt.	88,50
12	Mydło antybakteryjne	10	szt.	190,65
13	Dozownik łokciowy	2	szt.	317,34
14	Dozownik łokciowy	4	szt.	634,68
15	Dozownik do mydła	10	szt.	79,90
16	Ostony stanowiskowa	10	szt.	1 398,00
17	Ostona stanowiskowa	5	szt.	931,01
18	Lampy UVC bakteriobójcze	4	szt.	608,99
19	Termometr	3	szt.	749,97
20	Woreczki na maski	1 000	szt.	202,21
21	Opryskiwacz 12l	2	szt.	376,00
22	Opryskiwacz 1l	2	szt.	59,96
23	Opryskiwacz 0,5l	10	szt.	49,80
24	Fartuch	10	szt.	467,40
25	Kombinezon	30	szt.	6 642,00
26	Testy antygenowe	300	szt.	9 739,44
27	Dopłata do ambulansu			12 000,00
28	Ozonowanie pomieszczeń			10 332,00
			RAZEM:	83 504,65

Tabela 12. Zestawienie wydatków poniesionych przez Gminę Świerklaniec w roku 2020 w związku z COVID-19.

Zestawienie środków ochrony indywidualnej i zbiorowej przekazanych z zewnątrz Gminie Świerklaniec w roku 2020 przedstawiają wykresy nr 18 i 19.

Środki ochrony przekazane z zewnątrz na Wybory prezydenckie [szt.]

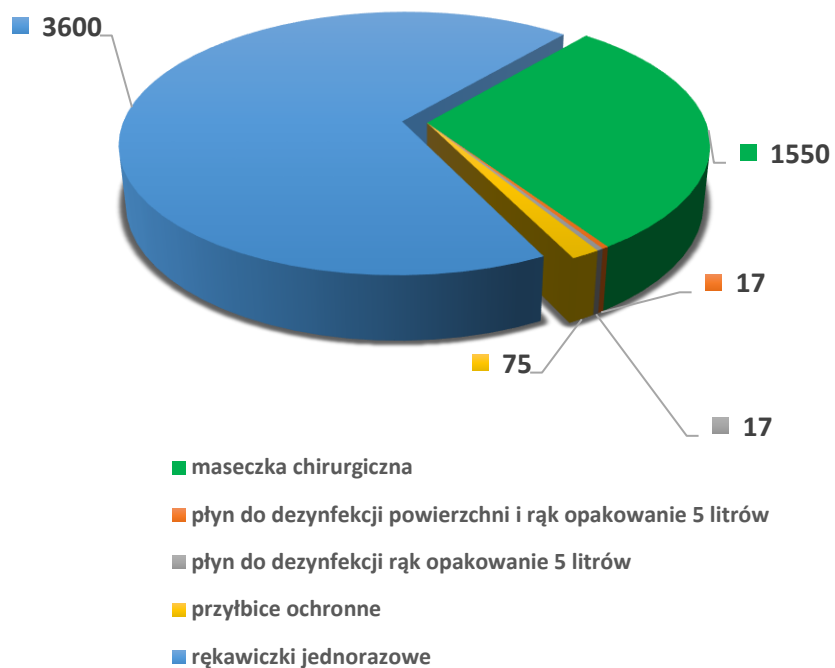

Wykres 18. Środki ochrony przekazane z zewnątrz na Wybory prezydenckie.

Środki ochrony przekazane z zewnątrz placówkom oświatowym [szt.]

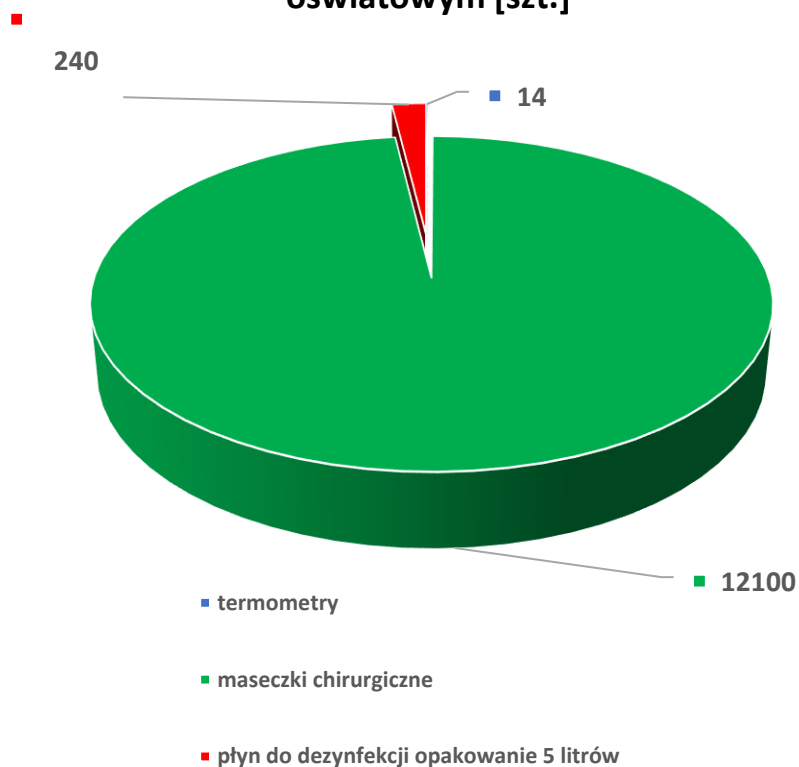

Wykres 19. Środki ochrony przekazane z zewnątrz placówkom oświatowym.

14. Realizacja polityk, programów i strategii.

14.1. Plan Gospodarki Niskoemisyjnej.

Gmina Świerklaniec sukcesywnie realizuje przyjęty Uchwałą Rady Gminy Świerklaniec nr XXIV/147/16 z dnia 21 marca 2016 r. **Plan Gospodarki Niskoemisyjnej dla Gminy Świerklaniec**. Celem strategicznym PGN jest redukcja emisji CO₂ i zużycia energii, w tym wzrost udziału energii z OZE. Cel strategiczny PGN możliwy jest do osiągnięcia poprzez realizację następujących celów szczegółowych: wzrost liczby budynków komunalnych, mieszkalnych i użyteczności publicznej poddanych termomodernizacji, redukcję zanieczyszczeń atmosfery przez likwidację tzw. „niskiej emisji” z sektora mieszkalnictwa, podniesienie poziomu wykorzystania OZE w gospodarstwach indywidualnych i przedsiębiorstwach, wzrost liczby zmodernizowanych systemów grzewczych i wprowadzonych w tym zakresie technologii wykorzystujących odnawialne źródła energii, kształtowanie świadomości ekologicznej mieszkańców Gminy, ograniczenie zużycia i kosztów energii używanej przez odbiorców, poprawę bezpieczeństwa energetycznego i ekologicznego, wdrożenie działań nie inwestycyjnych z zakresu efektywności energetycznej i zarządzania energią w Gminie.

W ramach powyższego Programu, Referat Inwestycji i Zamówień Publicznych, realizował w roku 2020 zadania z zakresu:

- termomodernizacji budynków użyteczności publicznej - „Termomodernizacja budynku Szkoły Podstawowej im. Kai Mireckiej w Nakle Śląskim przy ul. Dworcowej 2”;
- montaż układów solarnych i fotowoltaicznych na budynkach mieszkalnych (projekt "Słoneczna Gmina" – etap II oraz montaż instalacji fotowoltaicznej na terenie oczyszczalni ścieków przy ul. Wiosennej w Świerklańcu w ramach dofinansowania z Górnośląsko-Zagłębiowskiej Metropolii);
- ograniczenie niskiej emisji (wymiana kotłów węglowych na ekologiczne źródła ciepła w budynkach mieszkalnych oraz wymiana kotłowni na gazową w ramach I etapu zadania pn. „Termomodernizacja budynku filii Urzędu Gminy Świerklaniec przy ul. Młyńskiej 3);
- budowa infrastruktury oświetleniowej opartej o OZE ("Budowa oświetlenia OZE" na terenie Gminy).

14.2. Strategia Rozwoju Gminy Świerklaniec do roku 2030 wraz z Planem funkcjonalno – użytkowym zarządzania parkiem w Świerklańcu.

Kolejnym dokumentem, na podstawie którego Gmina Świerklaniec zmierza do realizacji aspiracji mieszkańców i innych podmiotów lokalnych, tworzenia podstaw dla wsparcia możliwości rozwoju tych podmiotów we współczesnych uwarunkowaniach społeczno-ekonomicznych oraz wzmocnienia pozycji gminy w otoczeniu lokalnym, regionalnym i krajowym jest przyjęta Uchwałą Rady Gminy Świerklaniec w dniu 27 lipca 2017 r. **Strategia Rozwoju Gminy Świerklaniec do roku 2030 wraz z Planem funkcjonalno-użytkowym zarządzania Parkiem w Świerklańcu**. Strategia ta została oparta na współczesnym podejściu do analizowania i kształtowania rozwoju lokalnego, opierającym się na postrzeganiu procesów społeczno-ekonomicznych w ujęciu dynamicznym – procesowym, przy uwzględnieniu relacji, jakie występują między gminą a jej otoczeniem. Wdrożenie Strategii Rozwoju dla Gminy Świerklaniec odbywać się będzie poprzez realizację przedsięwzięć – działań i projektów – przyczyniających się do osiągnięcia postawionych celów strategicznych. Ze względu na znaczenie Parku w polityce rozwoju gminy Świerklaniec, Plan funkcjonalno-użytkowy zarządzania Parkiem w

Świerklańcu, stanowi ważny element uzupełniający Strategię Rozwoju Gminy Świerklaniec do 2030 roku. Określa on kluczowe, pożądane funkcje jakie powinien pełnić Park w Świerklańcu, by tworzyć atrakcyjną ofertę, zarówno dla mieszkańców gminy, jak i użytkowników tej przestrzeni z całego regionu, a także, aby mógł stanowić markowy produkt gminy, Obszaru Funkcjonalnego Biały Śląsk oraz Górnośląsko-Zagłębiowskiej Metropolii.

Wszystkie opisane powyżej cele Gmina Świerklaniec planuje osiągnąć do roku 2030, sukcesywnie realizując szereg projektów i przedsięwzięć, zarówno pod bezpośrednim nadzorem Referatu Inwestycji i Zamówień Publicznych jak i innych komórek organizacyjnych Urzędu Gminy Świerklaniec oraz jednostek pomocniczych.

Realizacja Strategii Rozwoju Gminy Świerklaniec przez Referat Geodezji, Planowania Przestrzennego, Gospodarki Gruntami i Nieruchomościami dotyczyła przedsięwzięć:

1. Dobre miejsce do zamieszkania – realizowane cele:

- Przygotowanie terenów pod budownictwo mieszkaniowe;
- Nowoczesność infrastruktury technicznej, dostęp do usług w gminie lub w otoczeniu, tworzące korzystne warunki dla rozwoju mieszkalnictwa.
- Wizerunek gminy rozpoznawalny i pozytywnie kojarzony przez mieszkańców Górnośląsko-Zagłębiowskiej Metropolii, gmin Białego Śląska i regionu.

Charakter przedsięwzięcia - infrastrukturalno-przestrzenny.

Gmina Świerklaniec to prężnie rozwijający się urbanistycznie teren ukierunkowany w głównej mierze na rozwój budownictwa mieszkaniowego. Przygotowanie terenów pod budownictwo mieszkaniowe rozpoczyna się od przeznaczenia terenów na ten cel w dokumentach planistycznych. Szacunek chłonności obszarów przeznaczonych pod zabudowę w obowiązującym studium przyjętym Uchwałą nr III/27/19 Rady Gminy Świerklaniec z dnia 28 stycznia 2019 r., położonych poza obszarami o wykształconej zwartej strukturze funkcjonalno-przestrzennej dla zabudowy mieszkaniowej wynosi 173,30 ha terenów przeznaczonych pod zabudowę mieszkaniową, które jeszcze nie zostały zainwestowane.

Każdego roku, również w minionym, obserwowany był sukcesywny rozwój zabudowy mieszkaniowej, wynikającej z procedury postępowań administracyjnych ustalenia warunków zabudowy i zagospodarowania przestrzennego dla poszczególnych nieruchomości, z uwagi na to że większość niezainwestowanych obszarów nie jest jeszcze objęta Miejscowym Planem Zagospodarowania Przestrzennego. Rozpoczęte procedury uchwalenia miejscowych planów, zostały zawieszona na etapie wyłożenia do publicznego wglądu i publicznej dyskusji, ze względu na ograniczenia spowodowane pandemią.

Gmina sukcesywnie jednak w ramach posiadanych środków finansowych prowadziła działania inwestycyjne zmierzające do rozbudowy sieci dróg publicznych dla poprawy skomunikowania i usprawnienia powiązań drogowych w Gminie Świerklaniec.

Kolejnym czynnikiem przygotowania terenów pod budownictwo mieszkaniowe jest podjęcie działań mających na celu budowę kanalizacji sanitarnej na terenie wszystkich sołectw Gminy.

Ważnym etapem w skróceniu czasu przygotowania gruntu pod inwestycję dla potencjalnych nowych mieszkańców jest objęcie miejscowym planem zagospodarowania przestrzennego jak największego obszaru Gminy Świerklaniec, co pozwoli wyeliminować potrzebę przeprowadzania postępowań w celu ustalenia warunków zabudowy i zagospodarowania przestrzennego dla poszczególnych

nieruchomości.

2. Świerklaniec dla turystów – realizowane cele:

- Rewitalizacja zespołu pałacowo-parkowego w tym zabytkowych obiektów folwarcznych zlokalizowanych na terenie Parku w Świerkłańcu;
- Atrakcyjna oferta spędzania wolnego czasu, opierająca się na specyfice dziedzictwa przyrodniczego i kulturowego gminy;
- Ograniczenie negatywnego wpływu gospodarki i mieszkalnictwa na środowisko naturalne;
- Dostęp mieszkańców do usług publicznych i rynkowych wspierających rozwój indywidualny i rozwój rodzin;
- Nowoczesność infrastruktury technicznej, dostęp do usług w gminie lub w otoczeniu, tworzące korzystne warunki dla rozwoju mieszkalnictwa.

Charakter przedsięwzięcia - infrastrukturalno-przestrzenny, koncepcyjny, wydarzenia, akcje, imprezy.

Plan funkcjonalno-użytkowy zarządzania Parkiem w Świerkłańcu.

Markowy produkt Park w Świerkłańcu

W ramach zachowania bioróżnorodności i utrzymania walorów estetyczno – przyrodniczych Parku Świerklanieckiego przeprowadzono szereg czynności pozwalających na eksponowanie charakterystycznego układu założenia parkowego, gdzie obok bieżących prac porządkowych, pielęgnacji rabat kwiatowych, łąk parkowych, prowadzono pielęgnację drzewostanu, utrzymanie zieleni, i niezbędne nasadzenia. Prace związane z pielęgnacją drzewostanu na terenie 186 hektarów Parku Świerklanieckiego prowadzone są sukcesywnie od wielu lat w porozumieniu z Śląskim Wojewódzkim Konserwatorem Zabytków.

W minionym roku w związku z ograniczeniami związanymi z pandemią COVID – 19 nie odbyły się zwykle zaplanowane cykliczne imprezy organizowane w Parku Świerklanieckim.

Park Świerklaniecki postrzegany jest jako centrum aktywności społecznej i edukacyjnej, kulturalnej jak również rekreacyjno-sportowej, nie tylko przez mieszkańców Gminy, ale również przez społeczeństwo całego śląska i nie tylko.

Miernikiem powyższego jest stale rosnąca liczba odwiedzających Park, liczba użytkowników, odbiorców, aktywizacja mieszkańców.

14.3. Ład przestrzenny.

W roku 2020 procedowane były MPZP dla:

- obszaru położonego w gminie Świerklaniec obejmującego część północną obszaru sołectwa Nakło Śląskie,
- obszaru położonego w Gminie Świerklaniec obejmującego centralną i zachodnią część sołectwa Świerklaniec,
- obszaru położonego w Gminie Świerklaniec obejmującego sołectwo Nowe Chechło,
- obszaru położonego przy północno-wschodniej granicy gminy w sołectwie Świerklaniec (Złoże piasku Żyglin VI

W czerwcu 2020 roku Rada Gminy Świerklaniec podjęła kolejne uchwały w sprawie Miejscowego Planu Zagospodarowania Przestrzennego tj.:

- Uchwała nr XXIX/220/20 z dnia 25 czerwca 2020 r. w sprawie miejscowego planu zagospodarowania przestrzennego dla obszaru położonego w gminie Świerklaniec obejmującego część południowego obszaru sołectwa Nakło Śląskie (Dz. Urz. Woj. Śl. poz. 5318 z dnia 03.07.2020r.),
- Uchwała nr XXIX/219/20 z dnia 25 czerwca 2020 r. w sprawie miejscowego planu zagospodarowania przestrzennego dla obszaru położonego w gminie Świerklaniec obejmującego część obszaru sołectwa Orzech – etap 1 (Dz. Urz. Woj. Śl. poz. 5317 z dnia 03.07.2020r.).

Miejscowym Planem Zagospodarowania Przestrzennego zostało objęte łącznie około 23% obszaru Gminy Świerklaniec.

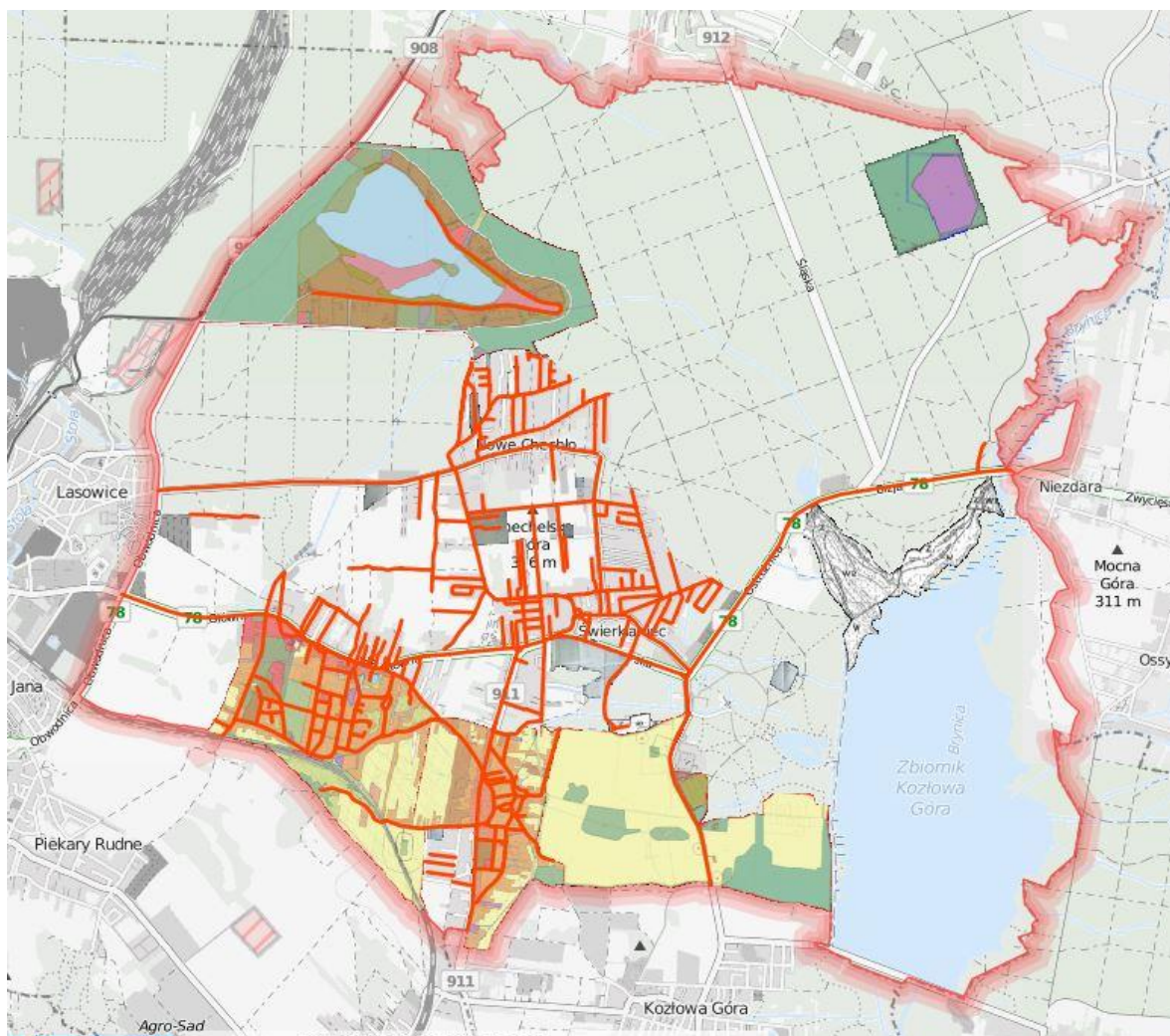

Rysunek 3. Miejscowy plan zagospodarowania przestrzennego.

Uchwałą nr XL/289/21 Rady Gminy Świerklaniec z dnia 28.01.2021r. przystąpiono do zmiany Studium uwarunkowań i kierunków zagospodarowania przestrzennego gminy Świerklaniec przyjętego Uchwałą nr III/27/19 Rady Gminy Świerklaniec z dnia 28 stycznia 2019 r. w sprawie uchwalenia „Studium uwarunkowań i kierunków zagospodarowania przestrzennego gminy Świerklaniec”.

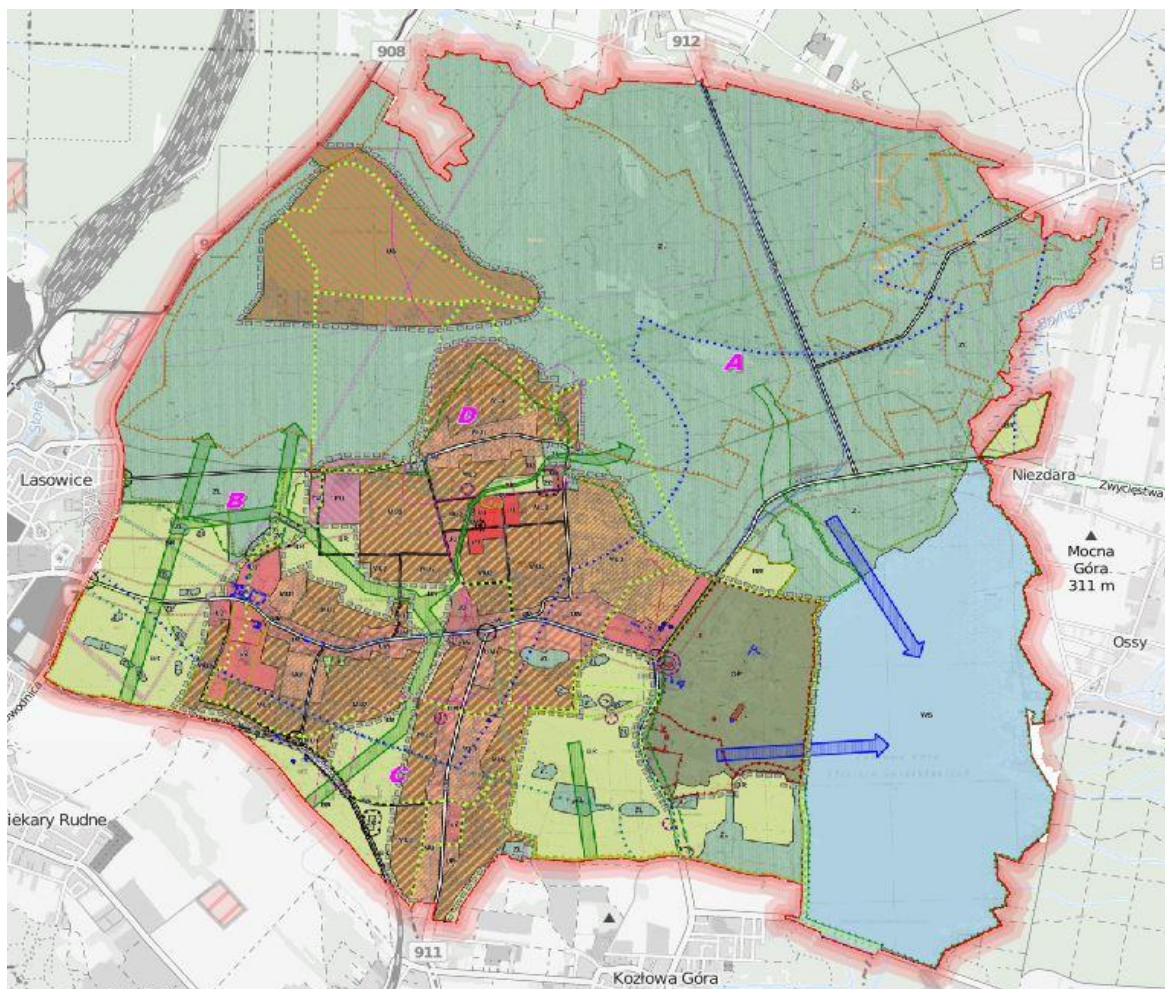

Rysunek 4. Studium uwarunkowań i kierunków zagospodarowania przestrzennego gminy Świerklaniec.

14.4. Lokalny Program Rewitalizacji.

Uchwałą Rady Gminy Świerklaniec nr LVIII/389/18 z dnia 30 maja 2018 r. został **przyjęty "Lokalny Program Rewitalizacji Gminy Świerklaniec na lata 2017-2023"**, współfinansowany ze środków Funduszu Spójności w ramach Programu Operacyjnego "Pomoc Techniczna 2014-2020", Oś Priorytetowa: III. Potencjał beneficjentów funduszy europejskich, Działanie: 3.1 Skuteczni beneficjenci. Podczas prac nad przygotowaniem dokumentu, zebrano dane ilościowe i jakościowe od podmiotów przeciwdziałającym negatywnym zjawiskom społecznym na terenie Gminy Świerklaniec, wykonano badania ankietowe wśród mieszkańców Gminy, przeprowadzono diagnozy i analizy sytuacji społeczno- gospodarczej oraz nabór projektów rewitalizacyjnych w ramach LPR, w wyniku czego opracowano dokument "Lokalny Program Rewitalizacji Gminy Świerklaniec na lata 2017-2023". W LPR wpisują się realizowane przez Referat Inwestycji i Zamówień Publicznych zadania dotyczące modernizacji portyku wejściowego zabytkowego obiektu - Pałacu Kawalera w Świerklańcu oraz remontu konserwatorskiego zabytkowego obiektu folwarcznego B1 na terenie parku w Świerklańcu.

Nadrzędnym celem Programu jest ograniczenie negatywnych zjawisk społecznych na obszarze rewitalizacji w gminie Świerklaniec oraz poprawa jakości życia mieszkańców w oparciu o kompleksową interwencję rewitalizacyjną.

14.5. Program Ochrony Środowiska.

„Program Ochrony Środowiska dla Gminy Świerklaniec na lata 2018-2021 z perspektywą na lata 2022-2025” jest podstawowym narzędziem prowadzenia polityki ochrony środowiska na terenie Gminy Świerklaniec. Przyjęte opracowanie jest zgodne z dokumentami wyższego szczebla, tj. dokumentami europejskimi, krajowymi, wojewódzkimi oraz powiatowymi. Dokument uwzględnia także założenia określone w innych dokumentach lokalnych. Według założeń przedstawionych w przyjętym „Programie” jego realizacja stworzy warunki dla wdrożenia wymagań obowiązującego w zakresie ochrony środowiska prawa, a w konsekwencji doprowadzi do poprawy w miejscu stanu środowiska naturalnego.

Zgodnie z zapisami „Programu” do głównych problemów środowiskowych w Gminie Świerklaniec zaliczyć trzeba:

- emisje zanieczyszczeń pyłowo gazowych do powietrza,
- zanieczyszczanie wód powierzchniowych i podziemnych przez ścieki komunalno – bytowe i pyły.

W ramach zadań mających na celu ograniczenia oddziaływania głównych aspektów środowiskowych na stan środowiska naturalnego w Gminie Świerklaniec w 2020 r.:

- dofinansowano wymianę ogrzewania na niskoemisyjne w 128 indywidualnych gospodarstwach domowych, o ogólnej powierzchni użytkowej 18217 m². Ogólna kwota zrealizowanego zadania wyniosła 2.151.579,00 zł. a dofinansowanie 745.793,00 zł.

Ponadto nasadzono w pasach drogowych dróg gminnych w ramach kompensacji za usuwane drzewa 130 szt. drzew gatunku lipa drobnolistna oraz jarząb pospolity oraz 45 krzewów.

14.6. Gminny program opieki nad zwierzętami bezdomnymi oraz zapobiegania bezdomności zwierząt.

Przyjęty uchwałą Rady Gminy Świerklaniec nr XXIX/222/20 z dnia 25 czerwca 2020 r. „**Gminny program opieki nad zwierzętami bezdomnymi oraz zapobiegania bezdomności zwierząt**” na terenie Gminy Świerklaniec na rok 2020, realizowany był w oparciu o umowy zawarte z wybranymi w drodze odpowiednich procedur podmiotami, to jest Schroniskiem dla Bezdomnych Zwierząt w Mysłowicach przy ul. Sosnowieckiej, które przyjmowało i zapewniało opiekę bezdomnym zwierzętom z terenu Gminy Świerklaniec, z firmą BEST PARTNER która na zlecenie Urzędu wyłapywała bezdomne zwierzęta oraz podejmowała inne interwencje w ich sprawie wraz z Gabinetem Weterynaryjnym PLUTO z Radzionkowa, w którym wykonywane były zabiegi sterylizacji lub kastracji kotów wolnożyjących. W 2020 roku do schroniska z terenu gminy trafiło 7 psów oraz jeden kot. Wykonano również ponad 20 zabiegów sterylizacji lub kastracji kotów wolnożyjących, dzięki czemu spełnione zostały cele ww. programu, tj. m.in. zapobieganie bezdomności zwierząt a także ograniczanie populacji kotów wolnożyjących.

14.7. Wieloletni Program Gospodarowania Mieszkaniowym Zasobem Gminy.

Przyjęty w dniu 24.09.2015 roku Uchwałą Nr XV/95/15 Rady Gminy Świerklaniec „**Wieloletni program gospodarowania mieszkaniowym zasobem gminy na lata 2016-2020**” stanowi podstawę działań w zakresie gospodarki mieszkaniowej. Stan mieszkaniowego zasobu Gminy Świerklaniec uległ zmianie i obecnie w posiadaniu gminy jest 72 lokali mieszkalnych o łącznej powierzchni 3062,65 m². Gmina zarządza ogółem 11 budynkami. Mieszkaniowy zasób Gminy Świerklaniec stanowią stare budynki, które cechują się dużym stopniem zużycia technicznego oraz niskim standardem wyposażenia. Wobec powyższego Gmina w miarę możliwości finansowych przeprowadza remonty związane z zapewnieniem bezpieczeństwa najemcom. Poprawie ulega również standard wynajmowanych lokali w budynkach komunalnych. W związku z przyjęciem "Wieloletniego programu gospodarowania mieszkaniowym zasobem gminy", Zarządzeniem Nr 00580.145.2019 Wójta Gminy Świerklaniec z dnia 5 września 2019 roku zmieniona została bazowa stawka czynszu. Bazowa stawka czynszu ustalona została w odniesieniu do lokali o standardowym wyposażeniu i obecnie wynosi 4,30 złotych. Ponadto do stawki bazowej czynszu stosuje się czynniki podwyższające i obniżające, wynikające z wyposażenia lokalu lub jego stanu technicznego. Gmina w latach 2016-2019 dokonała sprzedaży jednego mieszkania komunalnego na rzecz najemców w oparciu o postanowienia uchwały Rady Gminy w sprawie zbywania komunalnych budynków i lokali mieszkalnych oraz wysokości bonifikaty dla osób fizycznych będących ich najemcami. W wyniku zmniejszenia ogólnej powierzchni zasobu mieszkaniowego Gminy Świerklaniec koszty utrzymania budynków również ulegną zmniejszeniu.

14.8. Lokalny Program Wspierania Edukacji Uzdolnionych Dzieci i Młodzieży.

Lokalny Program Wspierania Edukacji Uzdolnionych Dzieci i Młodzieży przyjęty został Uchwałą Nr XXXVI/264/20 Rady Gminy Świerklaniec z dnia 30 listopada 2020 roku. Troska o rozwój uzdolnionych dzieci i młodzieży jest wyrazem świadomości i poczucia odpowiedzialności dorosłych za przyszłe pokolenie. To od właściwego rozpoznania potencjału drzemiącego w młodych mieszkańcach Gminy Świerklaniec zależy, w jakiej społeczności będziemy żyć za kilkanaście lat. Jednym z priorytetów polityki edukacyjnej Gminy jest umożliwienie uczniom pobierającym naukę na terenie Gminy Świerklaniec – korzystania z odpowiednich warunków kształcenia, odkrywania własnych uzdolnień oraz mobilizowanie do ciągłej pracy nad pogłębianiem wiedzy, co pozwoli w pełni rozwinąć zdolności młodych ludzi z pożytkiem dla nich i całego społeczeństwa. Celem programu jest:

- Stworzenie trwałego systemu pomocy i zachęty dla uczniów;
- Stwarzanie pozytywnych wzorców dla społeczności uczniowskiej szkół;
- Monitorowanie ścieżki edukacyjnej uczniów szczególnie uzdolnionych;
- Podnoszenie efektywności i jakości kształcenia;
- Zwiększanie aspiracji edukacyjnych i aktywności uczniów;
- Motywowanie uczniów do podejmowania działań mających na celu odkrywanie własnych uzdolnień i zainteresowań oraz do ciągłej pracy nad rozwijaniem talentów i pogłębiania wiedzy;
- Zachęcanie uczniów do uczestnictwa oraz reprezentowania Gminy Świerklaniec w konkursach i olimpiadach na szczeblu wojewódzkim, ogólnopolskim i międzynarodowym.

W 2020 r. przyznano stypendia Gminy Świerklaniec za wybitne osiągnięcia naukowe uczniów na podstawie uchwały nr LVIII/391/18 Rady Gminy Świerklaniec z dnia 30 maja 2018r. w sprawie

ustanowienia stypendium Gminy Świerklaniec za wybitne osiągnięcia naukowe uczniów zamieszkałych na terenie Gminy oraz określenia zasad jego przyznawania. Przedmiotowe stypendium jest jednorazowym wyróżnieniem indywidualnym przyznawanym za osiągnięte wyniki w nauce lub uzyskanie tytułu laureata lub finalisty w konkursach na szczeblu międzynarodowym, krajowym lub wojewódzkim.

- Stypendium I stopnia jest przyznawane w wysokości 1000 zł, stypendium II stopnia jest przyznawane w wysokości 700 zł, a stypendium III stopnia w wysokości 500 zł.
- W 2020 wpłynęło 25 wniosków o przyznanie stypendium Gminy Świerklaniec za wybitne osiągnięcia naukowe, z czego 23 zostały rozpatrzone pozytywnie.

Rodzaj stypendium	Liczba przyznanych	Kwota (zł)
Stypendium naukowe I stopnia	-	-
Stypendium naukowe II stopnia	1	700,00
Stypendium naukowe III stopnia	1	500,00
Stypendium edukacyjne I stopnia	12	12.000,00
Stypendium edukacyjne II stopnia	7	4.900,00
Stypendium edukacyjne III stopnia	2	1.000,00
suma	23	19.100,00

Tabela 13. Liczba i rodzaj udzielonych stypendiów naukowych w roku 2020.

14.9. Gminny Program Profilaktyki i Rozwiązywania Problemów Alkoholowych oraz Gminny Program Przeciwdziałania Narkomanii.

Gminny Program Profilaktyki i Rozwiązywania Problemów Alkoholowych na rok 2020 przyjęty został Uchwałą Nr XXI/178/19 Rady Gminy Świerklaniec z dnia 30 grudnia 2019 r., a Gminny Program Przeciwdziałania Narkomanii na rok 2020 Uchwałą Nr XXI/179/19 Rady Gminy Świerklaniec z dnia 30 grudnia 2019 r.

Cele i zadania Gminnego Programu Profilaktyki i Rozwiązywania Problemów Alkoholowych oraz Gminnego Programu Przeciwdziałania Narkomanii były zgodne z Ustawą o wychowaniu w trzeźwości i przeciwdziałaniu alkoholizmowi oraz z Ustawą o przeciwdziałaniu narkomanii, a także z Narodowym Programem Profilaktyki i Rozwiązywania Problemów Alkoholowych, Krajowym Programem Przeciwdziałania Narkomanii oraz Narodowym Programem Zdrowia.

Przeciwdziałanie problemom alkoholowym oraz problemom związanym z narkomanią opiera się na systematyczności i konsekwentnym wdrażaniu działań profilaktycznych terapeutycznych we współpracy z różnymi środowiskami prowadzącymi działania w tym zakresie. Realizacja tych zadań odbywała się między innymi przez:

1. Prowadzenie punktu konsultacyjno – informacyjnego, zajmującego się udzielaniem pomocy prawnej, edukacja w zakresie przemocy w rodzinie, edukacja w zakresie uzależnień;
2. Udostępnianie miejsc do spotkań nieformalnych grup abstynenckich – budynek przy ul. Oświęcimskiej 7;
3. Dofinansowanie obozów i turnusów terapeutycznych;
4. Udział w ogólnopolskich kampaniach profilaktycznych m. in. „Postaw na Rodzinę”, „Zachowaj Trzeźwy Umysł”;
5. Prowadzenie na terenie szkół i w innych placówkach programów profilaktycznych dla dzieci i młodzieży, programów w zakresie asertywności i radzenia sobie ze stresem przeznaczonych dla uczniów szkół podstawowych oraz programów w zakresie profilaktyki alkoholowej skierowanych do uczniów szkół podstawowych;
6. Podejmowanie działań o charakterze edukacyjnym przeznaczonych dla rodziców, których celem jest wspieranie abstynencji dziecka i przygotowanie go do podejmowania świadomych i odpowiedzialnych decyzji związanych z używaniem substancji psychoaktywnych;
7. Organizowanie konkursów, wystaw oraz innych lokalnych imprez dla młodzieży związanych z promowaniem trzeźwego, wolnego od uzależnień stylu życia;
8. Współpracowano z Tarnogórskim Ośrodkiem Terapii Uzależnień Profilaktyki i Pomocy Psychologicznej w zakresie świadczeń usług zdrowotnych i pomocy terapeutycznej. W sumie w ramach współpracy w 2020 r. przeprowadzono 235 sesji dla 42 osób z terenu Gminy Świerklaniec. Sesje obejmowały Program 1 „FreD goes net” - wczesna interwencja wobec młodzieży zagrożonej uzależnieniem – 98 sesji, Program 2 dla członków rodzin z problemem alkoholowym oraz dla osób doznających przemocy – 13 sesji, Program 3 dla osób z syndromem DDA – 47 sesji, Program 4 dla dzieci z zaburzeniami koncentracji uwagi – 37 sesje, Program 5 dla osób pijących szkodliwie – 39 sesji, Program 6 dla osób uzależnionych od alkoholu po terapii własnej – 1 sesja;
9. Prowadzenie współpracy z Centrum Interwencji Kryzysowej;
10. Prowadzenie ścisłej współpracy z Gminną Komisją Rozwiązywania problemów Alkoholowych w celu inicjowania działań związanych z profilaktyką oraz przemocą w rodzinie;
11. Prowadzenie pozalekcyjnych zajęć świetlicowych oraz pozalekcyjnych zajęć sportowych dla dzieci i młodzieży;
12. Kontrola punktów sprzedaży;
13. Opiniowanie wniosków o wydanie zezwoleń na sprzedaż napojów alkoholowych;
14. Przyjmowanie zgłoszeń o przypadkach nadużywania alkoholu;
15. Prowadzenie współpracy z placówkami oświatowo-wychowawczymi, świetlicami, Gminnym Ośrodkiem Kultury, Gminną Biblioteką Publiczną, Ośrodkiem Pomocy Społecznej, Zakładami Opieki Zdrowotnej, Ochotniczymi Strażami Pożarnymi, Policją, Klubami Sportowymi, Parafiami w celu realizacji zapisów programów.

W 2020 roku na realizację Gminnego Programu Profilaktyki i Rozwiązywania Problemów Alkoholowych oraz Gminnego Programu Przeciwdziałania Narkomanii wydatkowano kwotę 133.870,02 złotych.

14.10. Program współpracy z organizacjami pozarządowymi.

Program współpracy z organizacjami pozarządowymi oraz podmiotami wymienionymi w art. 3 ust. 3 ustawy o działalności pożytku publicznego i o wolontariacie na rok 2020 przyjęty został Uchwałą Nr XIX/164/19 Rady Gminy Świerklaniec z dnia 25 listopada 2019 r. Konsultacje społeczne Programu przeprowadzone zostały w dniach od 14.10.2019 r. do 20.10.2019 r., poprzez zamieszczenie projektu uchwały na stronie Biuletynu Informacji Publicznej Gminy Świerklaniec.

Jednym z ważniejszych priorytetów działania Gminy jest budowanie partnerstwa pomiędzy samorządem, a organizacjami pozarządowymi, które służy efektywnemu wykorzystaniu społecznej aktywności w zaspokajaniu potrzeb naszych mieszkańców. Działalność organizacji pozarządowych wspierana jest na wielu płaszczyznach, między innymi poprzez udostępnianie nieruchomości niezbędnych do prowadzenia działalności, konsultowanie z organizacjami projektów aktów normatywnych w dziedzinach dotyczących działalności statutowej tych organizacji, wspólne wspieranie działań służących zaspokajaniu potrzeb.

Najważniejszą formą współpracy jest zlecenie realizacji zadań publicznych na zasadach określonych w Ustawie o działalności pożytku publicznego i o wolontariacie.

W 2020 roku w ramach otwartego konkursu ofert na realizację zadań publicznych z zakresu upowszechniania kultury fizycznej przyznano dotacje w wysokości 235 000,00 zł.

Na realizację poszczególnych zadań organizacje pozarządowe otrzymały dotację w wysokości:

1. Ludowy Klub Sportowy „Unia” Świerklaniec: 33.000,00 zł. „Upowszechnianie kultury fizycznej wśród mieszkańców sołectwa Świerklaniec”;
2. Ludowy Klub Sportowy „Sokół” Orzech: 42.000,00 zł. „Rozgrywki i treningi w piłce nożnej”;
3. Ludowy Klub Sportowy „Orzeł” Nakło Śląskie: 33.000,00 zł. „Prowadzenie zajęć sportowych na terenie sołectwa Nakło Śląskie z zakresu piłki nożnej oraz udział w turniejach i imprezach piłkarskich”;
4. Ludowy Klub Sportowy „Przyszłość” Nowe Chechłó: 31.000,00 zł. „Prowadzenie zajęć sportowych na terenie sołectwa Nowe Chechłó z zakresu piłki nożnej oraz udział w turniejach, imprezach i rozgrywkach piłkarskich”;
5. Uczniowski Klub Sportowy „Olimpijczyk” Nowe Chechłó: 38.000,00 zł. „Sportowe szkolenie dzieci i młodzieży w kajakarstwie”;
6. Uczniowski Klub Sportowy „UKS-Judo Ahinsa”: 13. 000,00 zł. „Upowszechnianie kultury fizycznej poprzez prowadzenie zajęć sportowych w oparciu o ćwiczenia na bazie judo i ju-jitsu dla dzieci i młodzieży Gminy Świerklaniec”;
7. Uczniowski Klub Sportowy Karate „Hajime” Radzionków: 12.000,00 zł. „Upowszechnianie kultury fizycznej na terenie Gminy Świerklaniec poprzez prowadzenie ogólnorozwojowych zajęć ruchowych z elementami karate dla dzieci przedszkolnych, juniorów oraz osób dorosłych”;
8. Uczniowski Klub Sportowy Świerklaniec: 7.000,00 zł. „Prowadzenie zajęć treningowych kajakarzy, udział w zawodach kajakowych i obozach przygotowawczych”;
9. Orzechowski Koszykarski Klub Sportowy: 10.000,00 zł. „Rozgrywki i treningi dla dzieci, młodzieży i dorosłych w koszykówce, gimnastyce z elementami akrobatyki, szachach, organizacja zajęć otwartych na obiektach gminnych, organizacja wypoczynku dla dzieci i młodzieży”;

10. Śląskie Stowarzyszenie Surfingu: 6.000,00 zł. „Upowszechnianie kultury fizycznej”;
11. Klub Sportowy „Squash and More” Orzech: 5.000,00 zł. „Squash dla każdego – lato ze squashem”;
12. Klub Sportowy „Triumf” Nakło Śląski: 5.000,00 zł. „Popularyzacja zdrowego trybu życia wśród mieszkańców Gminy Świerklaniec poprzez wspieranie dalszego rozwoju Klubu Sportowego „Triumf” Nakło Śląskie”.

Ponadto przyznano dotację z pominięciem otwartego konkursu ofert, zgodnie z przepisami określonymi w ustawie o działalności pożytku publicznego i o wolontariacie w ramach tzw. Małego Grantu dla Śląskiego Stowarzyszenia Rehabilitacji „Ku Zdrowiu” na realizację zadania publicznego „W zdrowym ciele zdrowy duch – edycja wiosna 2020” – 8.680,00 zł.

Współpraca z organizacjami pozarządowymi obejmowała także współorganizowanie różnych imprez sportowych na terenie naszej Gminy. Odbyły się:

- zawody wędkarskie dla dzieci i dorosłych organizowane wspólnie ze Stowarzyszeniem Wędkarskim ZYJ.

14.11. Program osłonowego wsparcia osób niepełnosprawnych i ich rodzin w Gminie Świerklaniec.

Program osłonowy w zakresie wsparcia osób niepełnosprawnych i ich rodzin mieszkających w Gminie Świerklaniec ma na celu udzielanie pomocy osobom, które ze względu na wiek lub chorobę mają ograniczoną mobilność. Osoby takie miałyby bardzo utrudnioną możliwość uczestniczenia w zajęciach aktywizujących prowadzonych przez ośrodki wsparcia oraz warsztaty terapii zajęciowej.

W ramach przedmiotowego programu w roku 2020 został zorganizowany transport 10 osób zamieszkujących Gminę Świerklaniec do ww. ośrodków, w tym:

- 1 osoba na Warsztaty Terapii Zajęciowej w Kaletach ul. Szkolna 8,
- 5 osób na Warsztaty Terapii Zajęciowej przy Salezjańskim Ośrodku Szkolno - Wychowawczym Tarnowskie Góry ul. Śniadeckiego 1,
- 2 osoby do Środowiskowego Domu Samopomocy w Tarnowskich Górach ul. Wyszyńskiego 135,
- 2 osoby do Dziennego Domu Pomocy dla Osób Niepełnosprawnych w Tarnowskich Górach ul. Strzybnicka 3.

Ze względu na sytuację epidemiologiczną udział w zajęciach był możliwy tylko w okresie od stycznia do marca oraz od lipca do października. Łącznie wydatkowano na ten cel 36.057,42 zł.

15. Podsumowanie.

W Raporcie o stanie gminy prezentujemy zarówno Radzie Gminy jak i Mieszkańcom podsumowanie 12 miesięcznej działalności. Dzięki temu raport zawiera informacje pozwalające ocenić i przeanalizować różne zagadnienia, związane z rozwojem społeczno – gospodarczym Gminy.

Rok 2020 był rokiem intensywnej i wyężonej pracy. Rozpoczęliśmy oraz zaplanowaliśmy inwestycje i zadania, które są w trakcie realizacji lub będą realizowane w kolejnych latach. Gmina Świerklaniec jest miejscem, gdzie dobrze się mieszka, pracuje i odpoczywa. Zmiany zachodzące w naszej Gminie,

nie byłyby możliwe, gdyby nie poświęcenie jakie wkładamy w naszą pracę oraz ciągłe starania o pozyskiwanie środków zewnętrznych.

Rok 2020 był też rokiem szczególnym ze względu na pandemię covid-19. Wprowadzone nakazy, zakazy i ograniczenia miały wpływ na nasze życie, ale również na funkcjonowanie urzędu gminy oraz podległych urzędowi jednostek organizacyjnych. Ze względu na ograniczony dostęp do budynków i brak możliwości kontaktów osobistych, bardzo mocno wykorzystywane były inne formy kontaktu, jak np. mail, telefon czy skrytki ePuap. Dziękujemy wszystkim Mieszkańcom i Petentom za wyrozumiałość w tym zakresie.

Mam nadzieję, że opracowany dokument przekazał najważniejsze informacje związane z funkcjonowaniem naszego samorządu gminnego, które staną się podstawą do prowadzenia rzeczowej dyskusji o przyszłości gminy.

16. Spis Rysunków

Rysunek 1. Położenie Gminy Świerklaniec.....	6
Rysunek 2. Podział Gminy Świerklaniec na sołectwa.....	7
Rysunek 3. Miejscowy plan zagospodarowania przestrzennego.....	81
Rysunek 4. Studium uwarunkowań i kierunków zagospodarowania przestrzennego gminy Świerklaniec.	82

17. Spis Tabel

Tabela 1. Liczba mieszkańców gminy Świerklaniec w roku 2020 z podziałem na sołectwa.....	8
Tabela 2. Podział budynków ze względu na położenie i rodzaj własności.	42
Tabela 3. Wykaz placówek oświatowych.	54
Tabela 4. Organizacja przedszkoli wraz z oddziałem przedszkolnym przy Szkole Podstawowej w Nowym Chechle (stan na wrzesień 2019).....	54
Tabela 5. Organizacja szkół podstawowych (stan na wrzesień 2019).	54
Tabela 6. Baza lokalowa placówek oświatowych	55
Tabela 7. Zatrudnienie kadry pedagogicznej, pracowników administracji i obsługi w etatach (stan 30 wrzesień 2019 SIO).....	55
Tabela 8. Zatrudnienie kadry pedagogicznej wg stopni awansu zawodowego w etatach (stan 30 wrzesień 2019 SIO).....	56
Tabela 9. Wyniki nadzoru pedagogicznego sprawowanego przez kuratora oświaty.	56
Tabela 10. Wyniki egzaminu (w%) na zakończenie szkoły podstawowej.	57
Tabela 11. Wykaz placów zabaw.....	68
Tabela 12. Zestawienie wydatków poniesionych przez Gminę Świerklaniec w roku 2020 w związku z COVID-19.	76
Tabela 13. Liczba i rodzaj udzielonych stypendiów naukowych w roku 2020.....	85

18. Spis Wykresów

Wykres 1. Liczba mieszkańców Gminy Świerklaniec w latach 2017-2020.	8
Wykres 2. Planowane dochody ogółem w 2020 roku.	12
Wykres 3. Plan i wykonanie dochodów w 2020 roku	12
Wykres 4. Planowane wydatki ogółem w 2020 roku.....	13
Wykres 5. Plan i wykonanie wydatków w 2020 roku.	13
Wykres 6. Wykonanie dochodów gminy w 2020 roku [%].	14
Wykres 7. Dochód Gminy na 1 mieszkańca w latach 2017-2020.	14
Wykres 8. Podział wydatków Gminy – Plan wydatków.	15
Wykres 9. Podział wydatków Gminy –Wykonanie planu.....	16
Wykres 10. Wydatki Gminy na 1 mieszkańca w latach 2017-2020.	16
Wykres 11. Podział budynków ze względu na położenie i rodzaj własności.	42

Wykres 12. Ilość odebranych odpadów od mieszkańców w 2020 roku.....	43
Wykres 13. Wysokość dotacji przekazanej z budżetu Gminy Świerklaniec dla przedszkoli niepublicznych w latach 2018 - 2020.....	58
Wykres 14. Ilość nagród i stypendiów przyznanych w latach 2019-2020.	58
Wykres 15. Stan księgozbioru na przełomie 2020 roku.....	63
Wykres 16. Liczba czytelników na przełomie 2020 roku.	64
Wykres 17. Ilość porad w latach 2019-2020.	74
Wykres 18. Środki ochrony przekazane z zewnątrz na Wybory prezydenckie.....	77
Wykres 19. Środki ochrony przekazane z zewnątrz placówkom oświatowym.....	77