

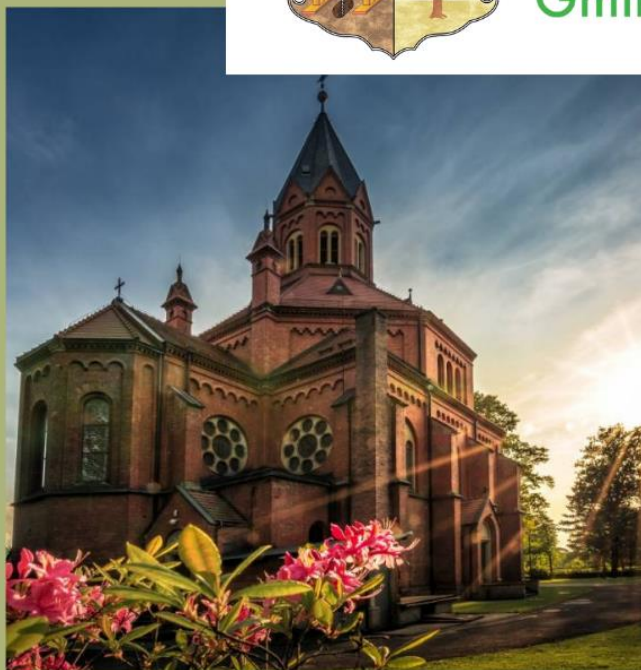

Świerklaniec
Gmina z widokiem...



RAPORT O STANIE GMINY ŚWIERKLANIEC ZA 2021 ROK

Spis treści

1. Wstęp.....	3
2. Informacje ogólne.....	4
2.1. Wójt Gminy.....	5
2.2. Rada Gminy.....	6
2.3. Członkostwo Gminy.....	8
2.4. Gmina partnerska.....	8
3. Finanse.....	8
3.1. Dochody.....	11
3.2. Wydatki.....	12
4. Realizacja inwestycji w 2021 r.....	14
4.1. Zadania inwestycyjne.....	14
4.2. Fundusz sołecki.....	25
5. Gospodarka komunalna.....	26
5.1. Gospodarka mieszkaniowa.....	26
5.2. Utrzymanie czystości i porządku w Gminie.....	27
5.3. Opieka nad bezdomnymi zwierzętami.....	28
5.4. Ochrona środowiska i rolnictwo.....	29
5.5. Oświetlenie publiczne.....	29
5.6. Prace społecznie użyteczne oraz kuratorska służba sądowa.....	30
5.7. Place zabaw.....	30
6. Infrastruktura drogowa.....	30
7. Wodociągi i kanalizacja.....	35
8. Zalew Nakło – Chechło.....	39
9. Oświata.....	40
9.1. Organizacja i baza lokalowa szkół i przedszkoli.....	40
9.2. Inwestycje i remonty, zakup sprzętu i pomocy dydaktycznych.....	42
9.3. Stan zatrudnienia.....	42
9.4. Doskonalenie i awans zawodowy nauczycieli.....	43
9.5. Placówki niepubliczne.....	44
9.6. Nagrody i stypendia.....	45
9.7. Dofinansowanie kosztów kształcenia młodocianych pracowników.....	45
9.8. Dowóz uczniów niepełnosprawnych.....	46

10. Kultura.....	46
10.1. Gminny Ośrodek Kultury.....	46
10.2. Nagroda Gracja.....	48
10.3. Biblioteka.....	49
11. Opieka społeczna i zdrowie.....	50
11.1. Ośrodek Pomocy Społecznej.....	50
11.2. Samodzielny Publiczny Zakład Opieki Zdrowotnej.....	52
12. Promocja.....	53
11. Realizacja polityk, programów i strategii.....	58
11.1. Lokalny Program Rewitalizacji Gminy Świerklaniec na lata 2017-2023.....	58
11.2. Strategia Rozwoju Gminy Świerklaniec do roku 2030 wraz z Planem funkcjonalno – użytkowym zarządzania parkiem w Świerklańcu.....	58
11.3. Ład przestrzenny.....	60
11.4. Gminny Program Profilaktyki i Rozwiązywania Problemów Alkoholowych oraz Gminny Program Przeciwdziałania Narkomanii.....	63
11.5. Program współpracy z organizacjami pozarządowymi.....	64
12. Podsumowanie.....	66

1. Wstęp.

Szanowni Państwo,

Realizując przepis art. 28aa ustawy z dnia 8 marca 1990 roku o samorządzie gminnym, już po raz kolejny oddaję w Państwa ręce Raport o stanie Gminy Świerklaniec, tym razem za rok 2021.

Przygotowanie i przedstawienie rocznego raportu to obowiązek każdego samorządu. Raport obejmuje podsumowanie działalności Wójta Gminy w roku 2021, w szczególności realizację polityk, programów, strategii oraz uchwał Rady Gminy w Świerklańcu. Znajdziecie w nim Państwo informacje z poszczególnych dziedzin funkcjonowania gminy, przygotowane przez merytoryczne komórki Urzędu Gminy oraz jednostki organizacyjne.

Za nami trudny, pełen wyzwań rok 2021. Kolejny rok naznaczony pandemią covid-19. Musieliśmy zmienić sposób myślenia i pracy. W nowej rzeczywistości, na nowo, ważne stały się podstawowe wartości do jakich przez lata przywykliśmy – bezpieczeństwo, zdrowie, solidarność czy przewidywalność jutra.

Ten Raport, przyszło nam tworzyć w okresie szczególnym dla wszystkich. Każdy z nas z osobna, ale również jako Wspólnota zmuszeni jesteśmy w ostatnim czasie stawiać czoła wielu przeciwnościom. Choć myśli nas wszystkich i ostatnie działania skupiają się wojnie za naszą wschodnią granicą i na niesieniu pomocy naszym sąsiadom - Ukraińcom, to poprzedni rok zdominowany był przez pandemię i rosnące koszty zadań z jakimi na co dzień musi radzić sobie samorząd. Kryzys związany z pandemią przede wszystkim pozbawił naszych obywateli poczucia bezpieczeństwa. Musieliśmy zmienić codzienne funkcjonowanie, przeorganizować pracę i naukę, opiekę nad dziećmi, a także czas wolny.

Mimo kryzysu wywołanego pandemią, analiza danych zawartych w Raporcie, potwierdza pozytywny proces zmian dotyczących jakości życia mieszkańców Gminy we wszystkich aspektach. Samorząd to przede wszystkim Mieszkańcy, którzy oczekują od urzędu zapewnienia jak najlepszego poziomu usług publicznych, a do czego my stale dążymy. Efektem tej pracy są realizowane inwestycje, a spore środki przyznanych dofinansowań na realizację tych inwestycji pochodzą z różnych źródeł zewnętrznych. Jestem przekonany, że efekty pracy samorządu gminnego są zauważane i doceniane przez naszych Mieszkańców.

Dziękuję bardzo za kolejny rok współpracy i zachęcam Państwa do zapoznania się z raportem.

Z wyrazami szacunku

Marek Cyl

Wójt Gminy Świerklaniec

2. Informacje ogólne.

Gmina Świerklaniec jest jedną z dziewięciu gmin powiatu tarnogórskiego, położoną w północnej części województwa śląskiego, na obszarze Garbu Tarnogórskiego. Sąsiaduje z miastami: Tarnowskie Góry, Piekary Śląskie, Radzionków, Miasteczko Śląskie oraz gminami: Ożarówice i Bobrowniki.

Na terenie gminy znajdują się dwa duże zbiorniki wodne: Kozłowa Góra (jez. Świerklaniec) wybudowany w latach 1935÷39, będący ujęciem wody pitnej dla najbliższych okolic oraz zbiornik Zalew Nakło – Chechło po byłym wyrobisku piasku zamieniony w 1973 roku na jezioro pełniący rolę rekreacyjno – wypoczynkową dla mieszkańców Górnego Śląska.

Na uwagę zasługuje wiele zabytków, wśród których najbardziej znany to Pałac Kawalera, zbudowany w latach 1903 – 1906 w Świerklańcu, położony na terenie pięknego parku krajobrazowego.

Obszar Gminy tworzą 4 sołectwa: Nakło Śląskie, Nowe Chechło, Orzech i Świerklaniec.

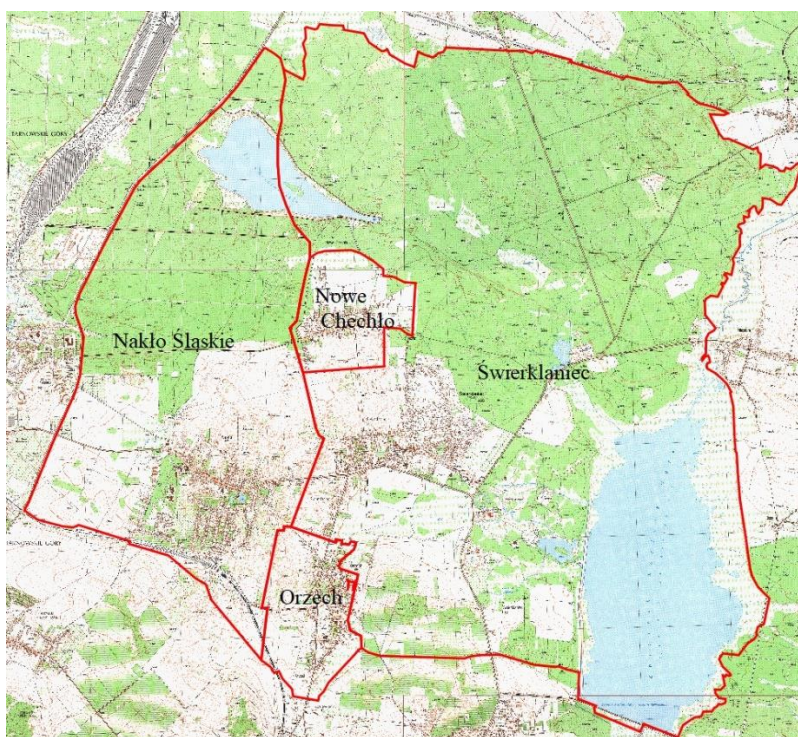

Rysunek 1. Podział Gminy na sołectwa

Powierzchnia gminy wynosi 44,3 km², a liczba mieszkańców to już ponad 12 tys. osób.

Zgodnie z danymi Ewidencji Ludności według stanu na dzień 31.12.2021 r. liczba mieszkańców Gminy Świerklaniec zameldowanych na pobyt stały wynosiła 12 274 osoby, w tym 6330 kobiet i 5944 mężczyzn.

Gmina odnotowuje z roku na rok wzrost liczby mieszkańców. Wpływ na liczbę mieszkańców w Gminie, oprócz przyrostu naturalnego, ma dodatnie saldo migracji. Fakt osiedlania się na

terenie gminy nowych mieszkańców świadczy o jej atrakcyjności i ma duże znaczenie dla perspektyw dalszego rozwoju.

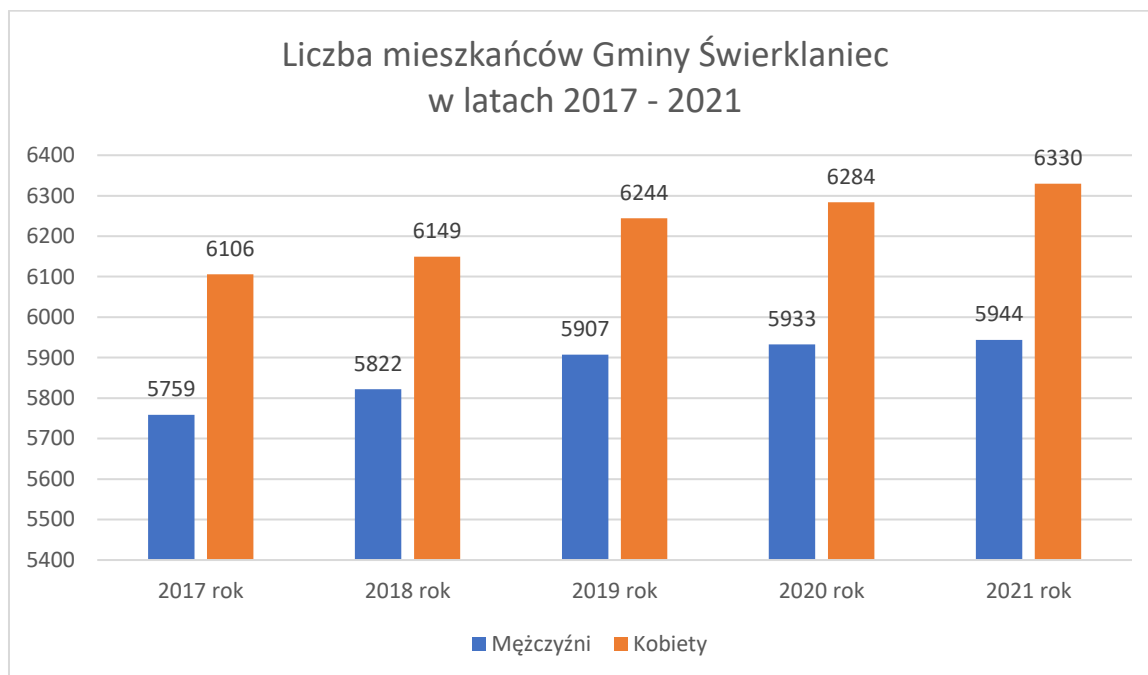

Wykres 1. Liczba mieszkańców Gminy Świerklaniec w latach 2017-2021

W poszczególnych sołectwach liczba mieszkańców według stanu na dzień 31.12.2021 r. kształtowała się następująco:

Sołectwo	Kobiety	Mężczyźni	Liczba mieszkańców ogółem
Nakło Śląskie	2059	1944	4003
Nowe Chechło	975	937	1912
Orzech	1136	1104	2240
Świerklaniec	2160	1959	4119

Tabela 1. Liczba mieszkańców z podziałem na sołectwa

2.1. Wójt Gminy.

Wójt jest organem wykonawczym, którego kadencja trwa 5 lat.

Wójt wykonuje uchwały Rady Gminy i zadania określone przepisami prawa. Do zadań Wójta należy w szczególności: opracowywanie strategii, programów rozwoju, gospodarowanie mieniem komunalnym, wykonywanie budżetu.

Funkcję Wójta Gminy Świerklaniec od 2014 r. sprawuje Marek Cyl.

W skład Kierownictwa Urzędu wchodzi:

- Zastępca Wójta – Anna Kubica
- Sekretarz Gminy – Barbara Mateja
- Skarbnik Gminy – Anna Hojka

2.2. Rada Gminy.

Rada Gminy to organ stanowiący i kontrolny gminy. W drodze jej uchwał przyjmowane są m.in. statut gminy, budżet i jego zmiany, plany zagospodarowania przestrzennego, stawki podatków i opłat lokalnych czy zgody na sprzedaż nieruchomości.

Radni są wybierani w wyborach powszechnych, a ich kadencja trwa 5 lat.

Rada Gminy Świerklaniec liczy 15 radnych.

W związku z wygaśnięciem mandatu radnego Pana Łukasza Wylęzek, stwierdzonym w postanowieniu nr 2/2021 Komisarza Wyborczego w Katowicach II z dnia 22 lutego 2021 r., w okresie od 11.02.2021 r. do 23.06.2021 r. Rada Gminy Świerklaniec prowadziła swoje prace w 14 osobowym składzie. W dniu 13.06.2021 r. odbyły się wybory uzupełniające w okręgu wyborczym nr 4, w których do pełnienia funkcji radnego został wybrany Pan Łukasz Janas. Nowo wybrany radny złożył ślubowanie na sesji w dniu 24.06.2021 r.

<p>Jarosław Wasążnik Przewodniczący Rady Gminy Członek Komisji Sportu, Rekreacji, Turystyki i Spraw Obywatelskich</p>	<p>Michał Nolewajka Wiceprzewodniczący Rady Gminy Członek Komisji: Gospodarki, Budżetu i Inwestycji oraz Komisji Oświaty, Kultury i Spraw Społecznych</p>	<p>Wojciech Bacik Wiceprzewodniczący Rady Gminy Członek Komisji Oświaty, Kultury i Spraw Społecznych Obywatelskich</p>
<p>Jerzy Siwy Przewodniczący Komisji Gospodarki, Budżetu i Inwestycji Członek Komisji Sportu, Rekreacji, Turystyki i Spraw Obywatelskich</p>	<p>Adam Francik Przewodniczący Komisji Sportu, Rekreacji, Turystyki i Spraw Obywatelskich Członek Komisji Gospodarki, Budżetu i Inwestycji</p>	<p>Jacek Grysko Przewodniczący Komisji Oświaty, Kultury i Spraw Społecznych Członek Komisji Skarg, Wniosków i Petycji</p>
<p>Tomasz Kania Przewodniczący Komisji Rewizyjnej Członek Komisji Gospodarki, Budżetu i Inwestycji</p>	<p>Łukasz Janas Przewodniczący Komisji Skarg, Wniosków i Petycji Członek Komisji Oświaty, Kultury i Spraw Społecznych Od 24.06.2021 r.</p>	<p>Mirosław Bacik Członek Komisji: Skarg, Wniosków i Petycji, Rewizyjnej, Gospodarki, Budżetu i Inwestycji</p>

Jolanta Bubalik

Członek Komisji Rewizyjnej
oraz Gospodarki, Budżetu i
Inwestycji

Kazimierz Flakus

Członek Komisji Rewizyjnej
oraz Oświaty, Kultury i Spraw
Społecznych

Zbigniew Jarka

Członek Komisji Sportu,
Rekreacji, Turystyki i Spraw
Obywatelskich oraz Komisji
Skarg, Wniosków i Petycji

Tadeusz Ledwoń

Członek Komisji Rewizyjnej
oraz Gospodarki, Budżetu i
Inwestycji

Łukasz Lesik

Członek Komisji Skarg,
Wniosków i Petycji oraz
Gospodarki, Budżetu i
Inwestycji

Eugeniusz Wajs

Członek Komisji Sportu,
Rekreacji, Turystyki i Spraw
Obywatelskich oraz
Gospodarki, Budżetu i
Inwestycji

Łukasz Wylęzek

**Przewodniczący Komisji
Skarg, Wniosków i Petycji**

Członek Komisji Oświaty,
Kultury i Spraw Społecznych
do 10.02.2021 r.



16 posiedzeń

(w tym 12 posiedzeń zwyczajnych,
3 posiedzenia zwołane
w trybie nadzwyczajnym
1 sesja uroczysta)



31 Interpelacji

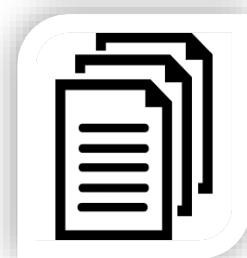

122 uchwały

Podczas 15 posiedzeń sesji, podjęto 122 uchwały, które dotyczyły m.in.:

- spraw finansowych dotyczących m.in. zmian budżetu, zmian Wieloletniej Prognozy Finansowej na lata 2020 – 2037, spraw podatkowych – 49 uchwał,
- spraw gruntowych dotyczących m.in. dzierżaw, zbywania i nabywania nieruchomości stanowiących własność Gminy, nadawania nazw ulic oraz spraw drogowych – 14 uchwał,
- spraw organizacyjnych, oświatowych, gospodarki komunalnej, pomocy społecznej – 46 uchwał.

2.3. Członkostwo Gminy.

Gmina Świerklaniec jest członkiem organizacji i stowarzyszeń skupiających samorządy o lokalnym oraz ogólnopolskim zasięgu:

- ✓ Górnośląsko Zagłębiowska Metropolia
- ✓ Śląski Związek Gmin i Powiatów
- ✓ Związek Gmin i Powiatów Subregionu Centralnego Województwa Śląskiego
- ✓ Lokalna Grupa Działania „Brynica to nie granica”

2.4. Gmina partnerska.

Od 8 grudnia 2019 roku Świerklaniec ma pierwszą w swojej historii gminę partnerską. Jest nią Radków, który leży w województwie dolnośląskim, w powiecie kłodzkim. Umowa o współpracy zawarta została pomiędzy reprezentantami gmin. Radków reprezentował Burmistrz Jan Bednarczyk, a Świerklaniec Wójt Marek Cyl. Umowa obejmuje deklarację współpracy i partnerstwa służących dobru gmin partnerskich, ich rozwojowi i integracji. Partnerzy zobowiązują się współpracować w zakresie m.in. oświaty, kultury i turystyki, a także inicjować wymianę młodzieży, współpracę pomiędzy jednostkami ochotniczych straży pożarnych i kołami gospodyń wiejskich. Zadeklarowano też chęć promowania kultury regionalnej przy możliwie szerokim udziale Mieszkańców obydwu gmin. W roku 2021 trwająca pandemia ograniczyła współpracę, jednak dzieciom z gminy Świerklaniec udało się wyjechać podczas wakacji na obóz sportowy do Gminy Radków, a Klub Turystyki Rowerowej z Orzecha zorganizował rajd rowerowy u naszych Partnerów. Na Gminnych Dożynkach we wrześniu 2021 roku gościła u nas delegacja z Gminy Radków.

3. Finanse.

Polityka finansowa Gminy Świerklaniec realizowana jest w oparciu o uchwałę budżetową corocznie uchwalaną przez Radę Gminy, która określa źródła dochodów oraz kierunki wydatkowania środków. Realizacja inwestycji oparta jest o przedsięwzięcia wyszczególnione w Wieloletniej Prognozie Finansowej oraz o załącznik do uchwały budżetowej obrazujący wydatki majątkowe.

Budżet gminy to coroczny plan dochodów i wydatków. Wójt przedkłada Radzie Gminy projekt budżetu wraz z informacją o stanie mienia komunalnego. O ostatecznym jego kształcie decydują radni w głosowaniu. Wyżej wymienione dokumenty przesyłane są również do zaopiniowania przez Regionalną Izbę Obrachunkową w Katowicach.

W ciągu roku budżetowego wprowadzane są zmiany do budżetu.

Po zakończeniu roku, radni oceniają wykonanie budżetu przez Wójta, na tej podstawie udzielając – lub nie – absolutorium.

Budżet Gminy Świerklaniec na 2021 rok został przyjęty Uchwałą Nr XXXVIII/281/20 Rady Gminy Świerklaniec z dnia 17 grudnia 2020 r.

Łączna kwota planowanych dochodów gminy po zmianach wyniosła **91.328.661,03 zł**. Dochody zostały wykonane w kwocie **92.109.836,89 zł**, co stanowi 100,86 % wykonania planowanych dochodów.

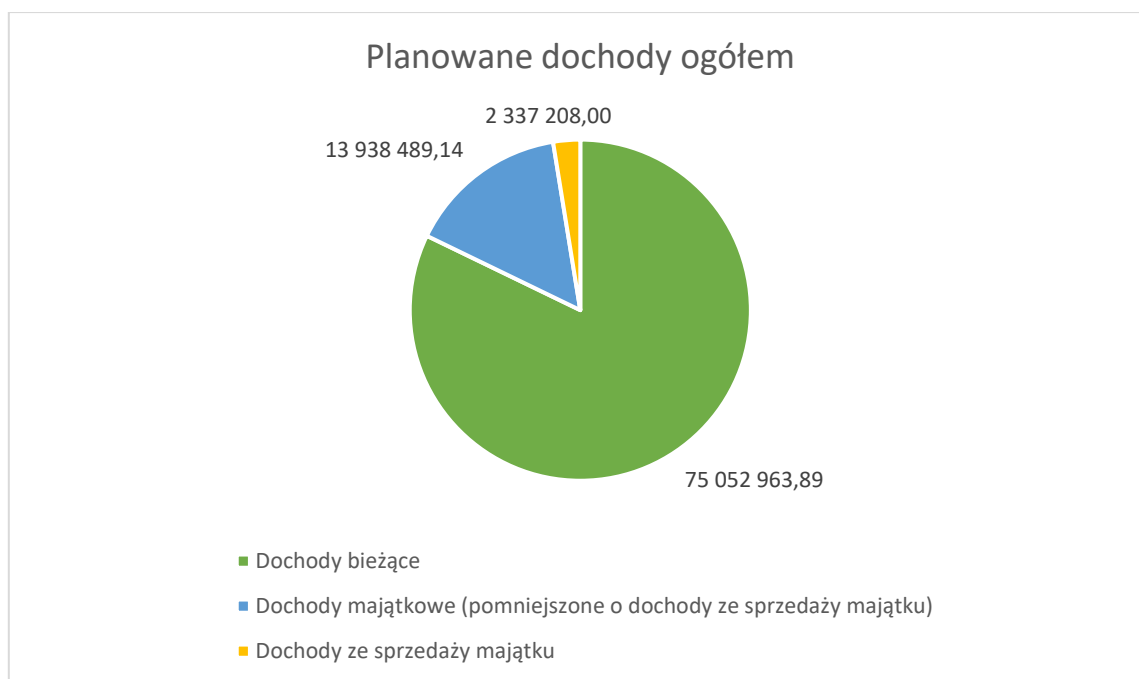

Wykres 2. Planowane dochody ogółem w 2021 r.

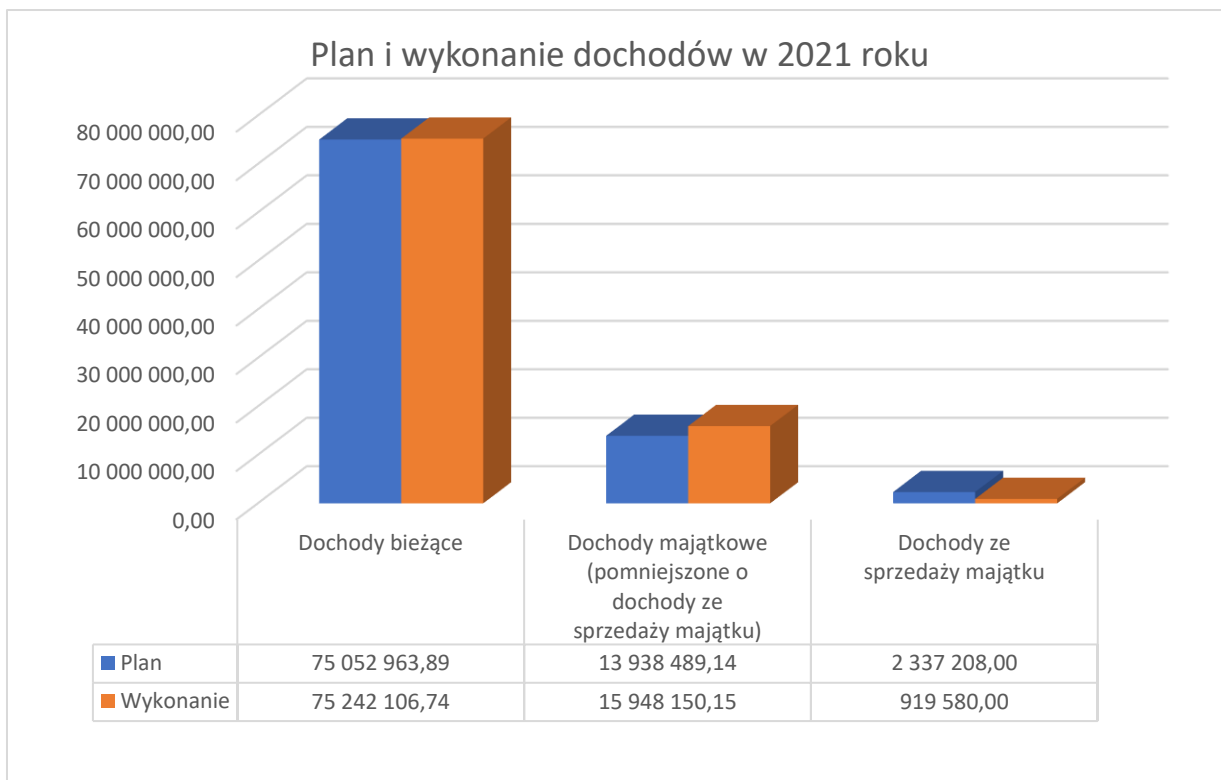

Wykres 3. Plan i wykonanie dochodów w 2021 r.

Łączna kwota planowanych wydatków po zmianach wyniosła **92.351.960,96 zł**. Wydatki ogółem zostały wykonane w kwocie **81.247.209,97 zł**, co stanowi 87,98 % planowanych wydatków.

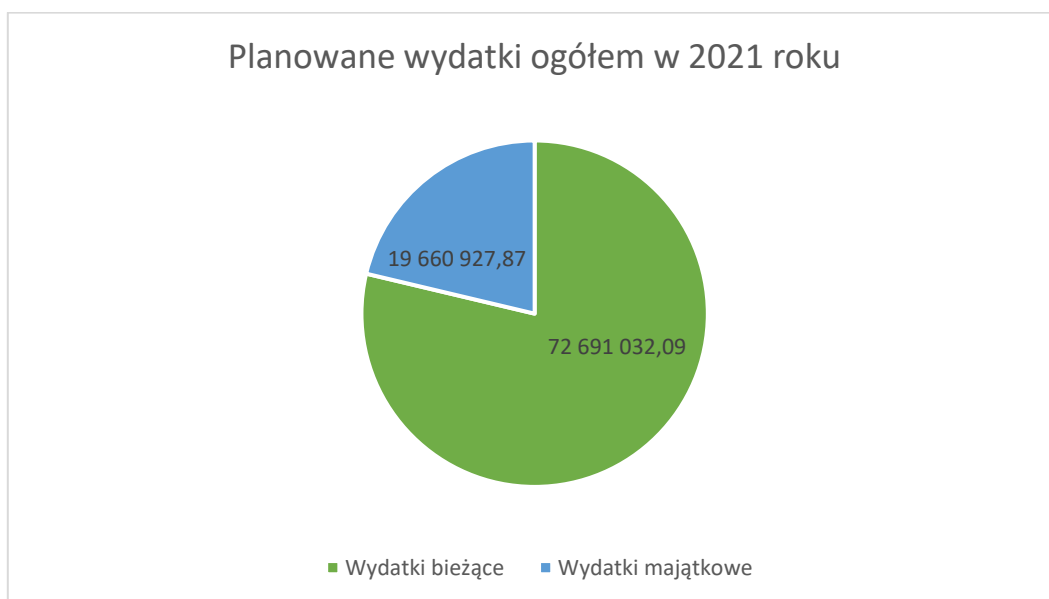

Wykres 4. Planowane wydatki ogółem w 2021 r.

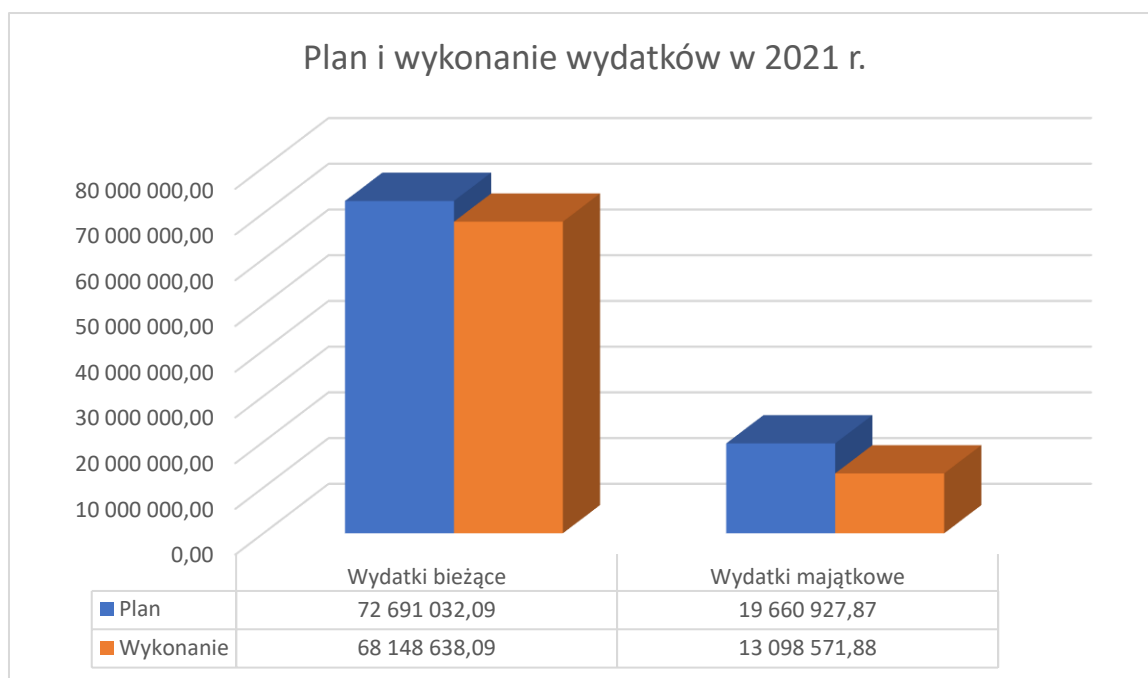

Wykres 5. Plan i wykonanie wydatków w 2021 roku

3.1. Dochody.

Dochody samorządu składają się z dochodów własnych, dotacji celowych na zadania własne i zlecone oraz subwencji ogólnych z budżetu państwa.

W budżecie Gminy planowane dochody własne stanowiły 66,28 %, subwencja 14,91 %, dotacje celowe na zadania zlecone i zadania własne 18,81 % wykonanych dochodów budżetowych ogółem.

Planowane dochody własne w wysokości **61.862.565,19 zł** wykonane zostały w 2021 r. w kwocie **61.053.211,52 zł**, co stanowi 98,69 % planowanej kwoty. Największe wpływy z dochodów własnych osiągnięto z tytułu podatków i opłat oraz z tytułu udziału w podatkach stanowiących dochód budżetu państwa (PIT).

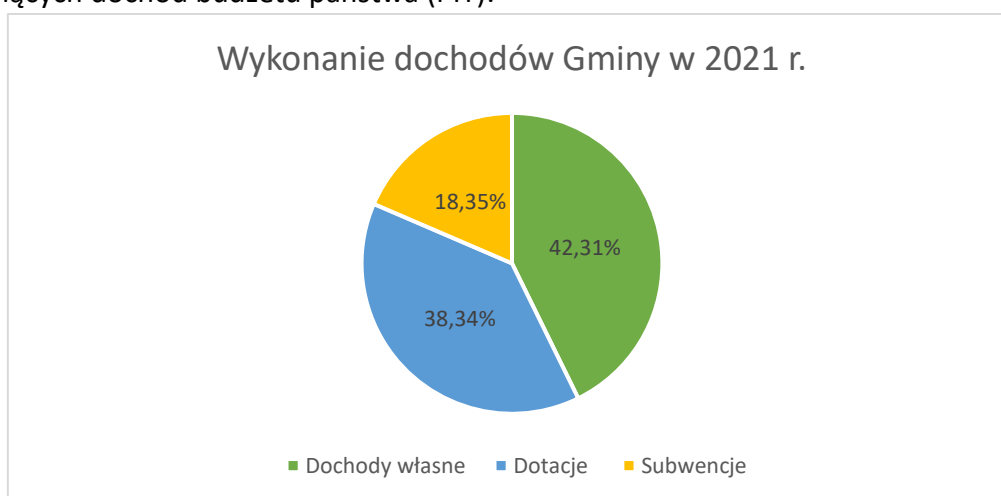

Wykres 6. Wykonanie dochodów Gminy w 2021 r.

Wraz z dochodami Gminy wzrasta dochód na jednego mieszkańca, który w porównaniu z rokiem 2020 wzrósł o 1 339,36 zł.

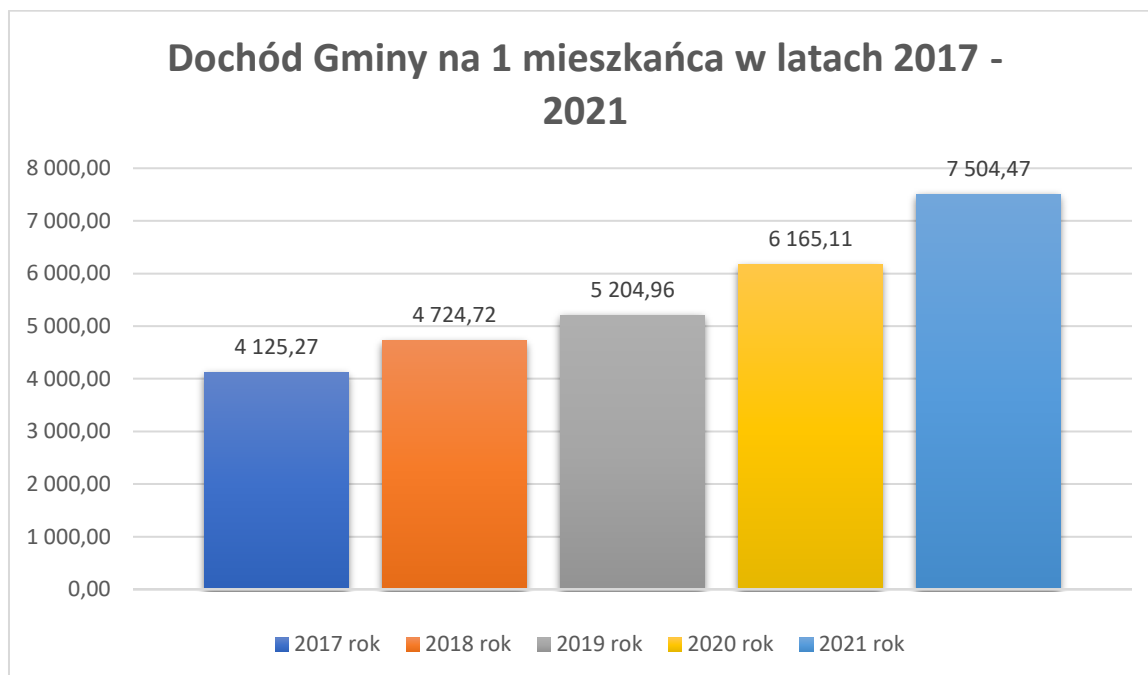

Wykres 7. Dochód Gminy na 1 mieszkańca

3.2. Wydatki.

Uchwała budżetowa określa, na jakie cele i w jakiej wysokości wydajemy publiczne pieniądze. Wydatki dzielimy na wydatki bieżące i majątkowe.

Wydatki są odzwierciedleniem realizacji zadań wykonywanych przez gminę. W strukturze wydatków bieżących największą część stanowią wydatki na finansowanie edukacji, pomocy społecznej i rodziny. Gmina ponosi również wydatki bieżące w zakresie gospodarki komunalnej, która obejmuje m.in. ochronę środowiska, utrzymanie zieleni, utrzymanie dróg, oświetlenie ulic, gospodarowanie odpadami, utrzymanie urządzeń komunalnych, gospodarkę mieszkaniową.

Inaczej jest w przypadku wydatków majątkowych, które mogą się znacznie różnić w poszczególnych latach. Wynika to z liczby i wielkości zaplanowanych inwestycji, co często jest związane z pozyskaniem dodatkowych pieniędzy zewnętrznych, np. unijnych. W strukturze poniesionych wydatków 83,88 % stanowią wydatki bieżące, a 16,12 % wydatki majątkowe, przy czym udział środków własnych w finansowaniu inwestycji wynosi 6,84 %.

Podział wydatków Gminy

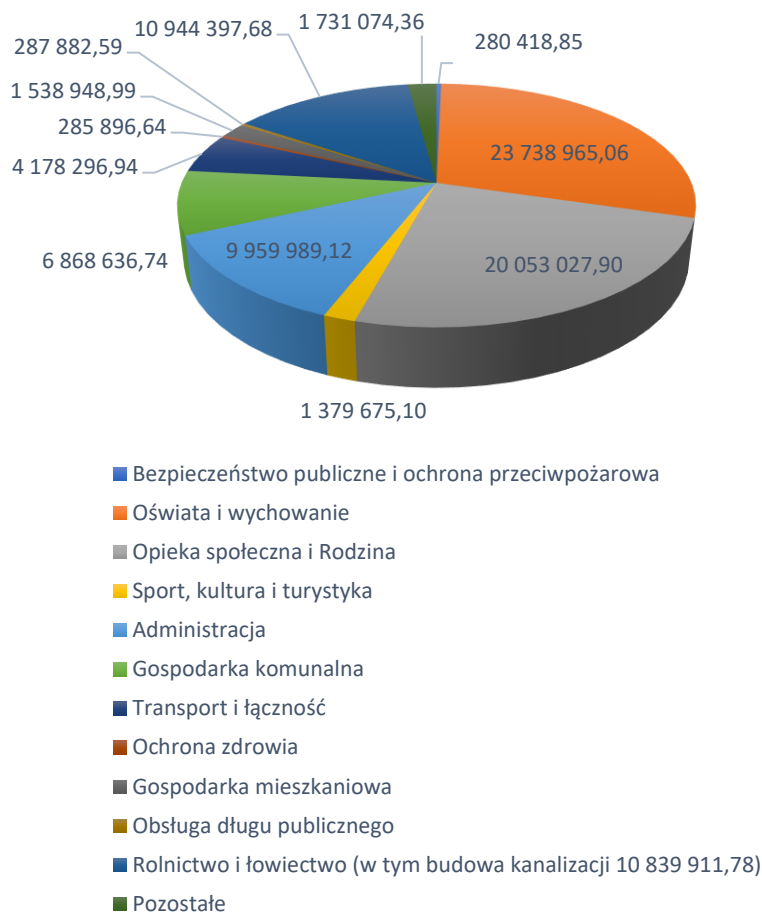

Wykres 8. Podział wydatków Gminy

Wydatki na 1 mieszkańca w Gminie również wzrastają. W porównaniu z rokiem 2020 wydatki zwiększyły się o 401,04 zł.

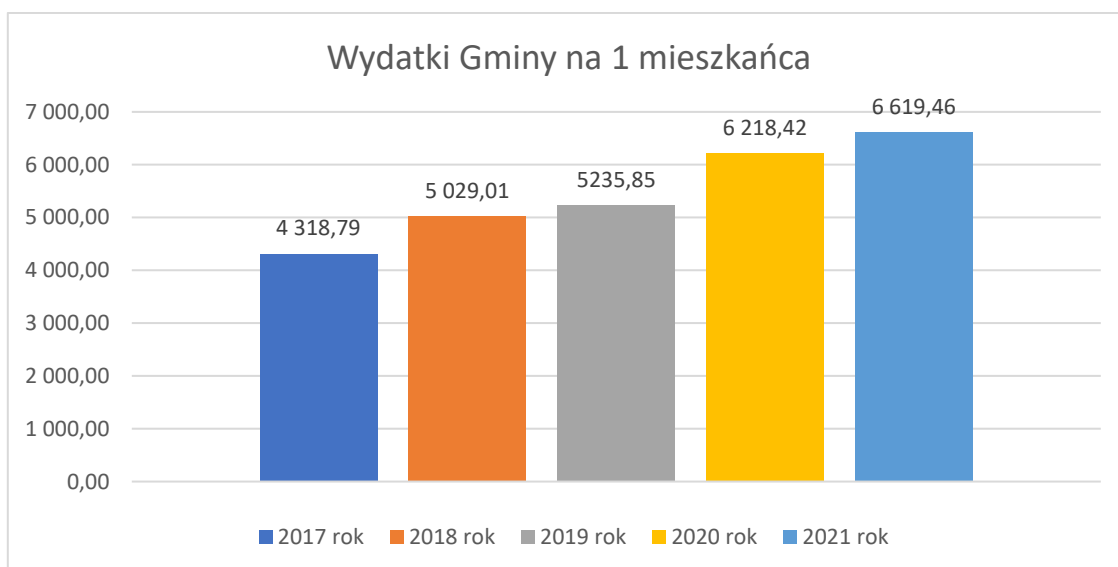

Wykres 9. Wydatki Gminy na 1 mieszkańca

Szczegółowe informacje w sprawie wykonania budżetu Gminy Świerklaniec za 2021 rok znajdują się w sprawozdaniu Wójta Gminy Świerklaniec z wykonania budżetu Gminy.

4. Realizacja inwestycji w 2021 r.

4.1. Zadania inwestycyjne.

W roku 2021 Gmina Świerklaniec aplikowała o środki finansowe w ramach I naboru z Rządowego Programu Polski Ład na następujące inwestycje:

1. Budowa Centrum Przesiadkowego w Świerklańcu przy ulicy Parkowej. Projekt zakłada budowę głównego peronu autobusowego z wiatą dla pasażerów, peronu z wiatami dla rowerów i parkingów dla samochodów osobowych. Centrum przesiadkowe zlokalizowane zostało w miejscu istniejącego parkingu i przystanku autobusowego. Obiekt zaprojektowano z dostępem dla osób niepełnosprawnych, z możliwością wypożyczenia lub pozostawienia roweru. Wiaty rowerowe wyposażone będą w elektryczne ładowarki, zestawy naprawcze. Przy Centrum zaprojektowano ładowarki dla aut elektrycznych, oświetlenie parkowe LED, elementy informacji wizualnej i małej architektury. Kwota wnioskowanych środków wyniosła 4 250 000 zł, wkład własny Gminy – 750 000 zł. Wniosek został rozpatrzony pozytywnie.
2. Odrestaurowanie zabytkowego Parku w Świerklańcu. Przedmiotem wniosku były prace konserwatorskie, restauratorskie i roboty budowlane przy zabytkach wpisanych do wojewódzkiego rejestru zabytków zlokalizowanych w Świerklanieckim Parku: Pałac Kawalera, budynek USC, Folwark, odtworzenie balustrady przy fontannach. Zakres Pałacu dotyczył renowacji dachu oraz odtworzenie balustrad przy zabytkowych fontannach, zakres budynku USC dot.: wymiany poszycia wraz z izolacją termiczną dachu, wymiany stolarki okiennej, rynien, rur spustowych oraz czyszczenia elewacji, a Folwark dotyczył zabezpieczenia obiektu przed dalszą degradacją. Kwota wnioskowanych środków wynosiła 9 000 000 zł, wkład własny Gminy – 1 000 000 zł. Wniosek został rozpatrzony negatywnie.
3. Budowa dróg gminnych na terenie Gminy Świerklaniec wraz z infrastrukturą towarzyszącą. Inwestycja zakładała budowę 7,5 km dróg gminnych wraz z infrastrukturą techniczną łączących miejscowości Nowe Chechło ze Świerklańcem oraz Nakło Śląskie z Orzechem. Budowa tych dróg umożliwiłaby łączność między drogą krajową nr 78 w Świerklańcu a DK78 w Nakle Śląskim, pozwoliłaby na wykorzystanie tych dróg jako objazdy w przypadku utrudnień na drogach krajowych lub wojewódzkich. Kwota wnioskowanych środków wynosiła 28 500 000 zł, założony wkład własny Gminy – 1 500 000 zł. Wniosek został rozpatrzony negatywnie.

W listopadzie 2021 roku Gmina Świerklaniec aplikowała o środki w następujących programach:

1. Cyfrowa Gmina – wnioskowana kwota dofinansowania 100 000 zł, co stanowiło 100% wartości zadania. Wniosek rozpatrzony pozytywnie. Głównym celem realizacji przez Gminę Świerklaniec projektu grantowego „Cyfrowa Gmina” jest podniesienie poziomu bezpieczeństwa oraz modernizacja infrastruktury informatycznej. W ramach nastąpi zakup serwerów oraz macierzy dyskowej. W obszarze cyberbezpieczeństwa zostanie wykonany audyt cyberbezpieczeństwa.
2. Wsparcie dzieci z rodzin pegeerowskich w rozwoju cyfrowym – Granty PPGR” – wnioskowana kwota 78 000 zł, co stanowiło 100% wartości zadania. W ramach projektu przewidziano zakup 30 laptopów wraz z oprogramowaniem i ubezpieczeniem.
3. Laboratoria przyszłości – Gmina aplikowała o środki w wysokości 330 300 zł, co stanowiło 100 % wartości zadania dla 4 szkół podstawowych z terenu Gminy. Wniosek został rozpatrzony pozytywnie. W ramach projektu zostanie zakupiony nowoczesny sprzęt, który uatrakcyjni zajęcia szkolne i pozwoli uczniom rozwijać swoje zainteresowania nie tylko na lekcjach techniki i w ramach innych obowiązkowych zajęć edukacyjnych, lecz także w ramach zajęć pozalekcyjnych, kół zainteresowań i innych form rozwijania umiejętności.

Lp.	Zadanie	Plan (w zł)	Wykonanie (w zł)	Opis
1.	<p align="center">Budowa kanalizacji sanitarnej i deszczowej na terenie Gminy Świerklaniec</p>	17 297 911,42	10 839 911,78	<p>Projekt realizowany przez Gminę Świerklaniec w ramach Programu Operacyjnego Infrastruktura i Środowisko 2014-2020, Oś Priorytetowa: II Ochrona Środowiska, w tym adaptacja do zmian klimatu, Działanie: 2.3 Gospodarka wodno - ściekowa w aglomeracjach.</p> <p>Celem projektu jest uporządkowanie gospodarki wodno – ściekowej Aglomeracji Świerklaniec oraz zwiększenie obecnej liczby ludności korzystającej z nowoczesnego systemu oczyszczania ścieków komunalnych, zapewniającego możliwość odprowadzania ścieków powstających na terenie Gminy do właściwej oczyszczalni celem ich oczyszczenia. Projekt obejmuje budowę nowej infrastruktury wodno – kanalizacyjnej na terenie Gminy Świerklaniec. W ramach zaplanowanych w projekcie prac, wybudowane zostaną nowe odcinki sieci kanalizacji sanitarnej wraz z przyłączami oraz odtworzone zostaną ciągi komunikacyjne, w pasie których poprowadzone zostaną kolektory, a także zdegradowane odcinki istniejącej sieci kanalizacji deszczowej. Dodatkowy element zakresu rzeczowego przedsięwzięcia stanowi modernizacja odcinka sieci wodociągowej. Szacowane, łączne nakłady finansowe na realizację zadania określono w wysokości 74 454 020,81 zł. W roku 2019 wyłoniono Wykonawcę dokumentacji projektowej i zawarto umowę na kwotę 5 170 921,00 zł. Na podstawie opracowanej dokumentacji projektowej, W grudnia 2020 r. Gmina Świerklaniec zawarła umowę o wartości 6 988 232,77 zł., z Wykonawcą robót budowlanych dot. budowy tranzytu do kanalizacji, tj. firmą Tarbau Sp. z o.o. z siedzibą w Tarnowskich Górach. W roku 2021, wyłoniono Inżyniera Kontraktu sprawującego nadzór inwestorski nad realizacją inwestycji z ramienia Zamawiającego, którym jest Przedsiębiorstwo Usług Inwestycyjnych z siedzibą w Rybniku (wartość umowy 848 700,00 zł). Ponadto przeprowadzono postępowania przetargowe i wyłoniono Wykonawców robót dla wszystkich sołectw Gminy, tj.: firmę Technical Solutions Sp. z o.o. z siedzibą w Kędzierzynie-Koźlu, dla sołectwa Nakło Śląskie – cz. I i II (łącznie 32 788 542,39 zł), firmę RPM S.A. z siedzibą w Lublińcu dla sołectwa Świerklaniec (6 742 738,05 zł) oraz sołectwa Nowe Chechło (2 999 705,96 zł) oraz firmę ZTHU Stanisław Krupiński dla sołectwa Orzech (13 260 123,13 zł). Na terenie sołectw Nowe Chechło, Świerklaniec i Nakło Śląskie toczyły się intensywne roboty budowlane. Stan zaawansowania robót obrazuje tabela stanowiąca załącznik nr 1 do niniejszego sprawozdania. Poniesione w roku ubiegłym w ramach tego miejsca klasyfikacji budżetowej wydatki w łącznej wysokości 10 839 911,78 zł. (z czego 7 115 644,66 zł ze środków zewnętrznych oraz 3 724 267,12 ze środków własnych Gminy), obejmowały zapłatę za wykonanie dokumentacji projektowej dla zadania, roboty budowlane, świadczenie usługi doradztwa prawnego, uzyskanie uzgodnień branżowych, opracowanie map do celów projektowych, pełnienie funkcji Inżyniera kontraktu oraz wynagrodzenia osobowe członków Jednostki Realizującej Projekt.</p>

2.	Wykonanie dokumentacji projektowej budowy kanalizacji deszczowej w rejonie ulicy Rodzinnej i Sąsiedzkiej w Świerkłańcu	70 000,00	68 880,00	<p>W ramach zadania zawarto umowę z Wykonawcą dokumentacji projektowej tj. pracownią Usługi Projektowe Ilona Mrozek z siedzibą w Bytomiu. Wartość umowy wyniosła 68 880,00. W ramach zadania Wykonawca opracował dokumentację projektową dla budowy kanalizacji deszczowej, która obejmuje budowę kanału z rur polipropylenowych o łącznej długości ok. 200 m i średnicy DN 200mm, odwodnienie liniowe o szer. 15 cm i łącznej długości ok. 60 m oraz zabudowę 6 kpl. studni kanalizacyjnych o średnicy 800 mm. Kanalizacja deszczowa w tym rejonie planowana jest do wykonania równoległe do prac przy budowie kanalizacji sanitarnej w rejonie ul. Rodzinnej w Świerkłańcu. Sieć ta zostanie umieszczona w tym samym wykopie, nad kanalizacją sanitarną. Uzyskano zaświadczenie Starosty tarnogórskiego o braku podstaw co do sprzeciwu wobec zgłoszenia robót budowlanych niewymagających uzyskania decyzji o pozwoleniu na budowę.</p> <p>W roku 2021 poniesiono z tego tytułu wydatek w wysokości 68 880,00 zł.</p>
3.	Wykonanie dokumentacji projektowej budowy nawierzchni ulicy Piaskowej w Świerkłańcu	122 548,00	122 262,00	<p>W ramach zadania zawarto umowę z Wykonawcą dokumentacji projektowej tj. pracownią Usługi Projektowe Ilona Mrozek z siedzibą w Bytomiu. Wartość umowy wyniosła 122 262,00 zł. W ramach opracowania zaprojektowano ciąg pieszo-jezdny o długości ok. 520 m, wraz z siecią kanalizacji deszczowej o łącznej długości ok. 650 m. Prace projektowe zakończono. Złożono kompletną dokumentację projektową wraz z wnioskiem o wydanie decyzji o pozwoleniu na budowę w Starostwie Powiatowym w Tarnowskich Górach. Zadanie zakończono w terminie. W roku 2021 poniesiono z tego tytułu wydatek w wysokości 122 262,00 zł.</p>
4.	Wykonanie dokumentacji projektowej budowy drogi gminnej – ul. Obłoków w Nakle Śląskim	42 000,00	41 205,00	<p>W ramach zadania zawarto umowę z Wykonawcą dokumentacji projektowej tj. pracownią Usługi Projektowe Ilona Mrozek z siedzibą w Bytomiu. Wartość umowy wyniosła 41 205,00 zł. Zadanie zrealizowano przy pomocy finansowej w postaci dotacji celowej z budżetu Górnośląsko – Zagłębiowskiej Metropolii w ramach Programu "Metropolitalny Fundusz Solidarności" na rok 2021. Gmina Świerklaniec uzyskała dla zadania dofinansowanie w wysokości 30 000,00 zł, natomiast wkład własny Gminy wyniósł 11 205,00 zł.</p> <p>Zadanie zakończono w terminie. Opracowano dokumentację projektową, która zakłada budowę drogi o długości ok. 250 m, wraz z siecią kanalizacji deszczowej z wpięciem do istniejącego odbiornika i złożono wnioski o wydanie decyzji o pozwoleniu na budowę dla przedmiotowego zadania. Roboty budowlane planuje się wykonać w latach przyszłych.</p>

5.	Wykonanie dokumentacji projektowej budowy chodnika przy ul. Szopena i Kopernika w Nakle Śląskim	30 000,00	30 000,00	<p>W ramach zadania zawarto umowę z Wykonawcą dokumentacji projektowej tj. pracownią Usługi Projektowe Ilona Mrozek z siedzibą w Bytomiu. Wartość umowy wyniosła 30 000,00 zł. Zadanie zrealizowano przy pomocy finansowej w postaci dotacji celowej z budżetu Górnośląsko – Zagłębiowskiej Metropolii w ramach Programu "Metropolitalny Fundusz Solidarności" na rok 2021. Gmina Świerklaniec uzyskała dla zadania dofinansowanie w wysokości 30 000,00 zł, co stanowiło 100% poniesionych kosztów.</p> <p>Zadanie zakończono w terminie. Wykonano dokumentację projektową. W ramach opracowania zaprojektowano chodnik o długości ok. 250 m i szer. 2,15 m. na odcinku od skrzyżowania z ul. Orzechowską do skrzyżowania z ul. Kopernika. Uzyskano decyzję o pozwoleniu na budowę. Roboty budowlane planuje się wykonać w latach przyszłych.</p>
6.	Budowa zjazdu publicznego z drogi krajowej nr 78 (ul. Tarnogórska) w miejscowości Świerklaniec	530 000,00	233 969,57	<p>W ramach zadania, w latach poprzednich opracowano kompletną dokumentację projektową dla zadania. Projekt zakładał budowę zjazdu z drogi krajowej nr 78 w bezpośrednim sąsiedztwie budynku Szkoły Podstawowej przy ul. Tarnogórskiej w Świerklańcu, wraz z utwardzeniem działki o nr 2072/153 w celu stworzenia terenu manewrowego z kostki betonowej i płyt ażurowych oraz wykonanie dojazdów do istniejącego chodnika zlokalizowanego wzdłuż budynku Szkoły. W roku 2020 zrealizowano I etap robót budowlanych tj. wykonano zjazd z drogi krajowej nr 78 w ul. Tarnogórskiej w Świerklańcu, służący mieszkańcom dowożącym dzieci uczęszczające do szkoły podstawowej oraz przedszkola przy ul. Młyńskiej 7. W roku 2021 zawarto umowę z Wykonawcą II etapu robót budowlanych tj. firmą Silesiana Brukarstwo z siedzibą w Orzechu. Przedmiotem II etapu było zagospodarowanie wraz z utwardzeniem istniejącej nawierzchni placu znajdującego się w otoczeniu Szkoły Podstawowej przy ul. Młyńskiej 7 w Świerklańcu, celem stworzenia drogi dojazdowej do budynku oraz terenu manewrowego i traktów pieszych. W roku ubiegłym Wykonawca wykonał część robót, na którą zezwalały panujące w zimie warunki atmosferyczne. W roku 2021 poniesiono z tytułu wykonanych prac wydatek w wysokości 233 969,57 zł. Kwota 294 330,00 zł została ujęta w budżecie jako wydatek niewygasający z końcem roku 2021 na realizację powyższego zadania. Zadanie zostanie zakończone w roku 2022 r.</p>
7.	Wymiana kotłów C.O. w budynku gminnym przy ul. Głównej 5 w Nakle Śląskim	56 350,00	56 350,00	<p>W związku z otrzymaniem pomocy finansowej w postaci dotacji celowej z budżetu Górnośląsko – Zagłębiowskiej Metropolii w ramach Programu działań na rzecz ograniczenia niskiej emisji w roku 2021, zrealizowano zadanie polegające na modernizacji kotłowni w budynku gminnym przy ul. Głównej 5 w Nakle Śląskim.</p> <p>Wykonano modernizację kotłowni poprzez wymianę obecnych źródeł ciepła. Zdemontowano dotychczasowe kotły C.O., wymieniono zawory oraz filtry a także naczynia przeponowe a także wykonano roboty instalacyjne dot. wymiany instalacji od kotłów do zwrotnicy hydraulicznej. Zainstalowano zawory bezpieczeństwa. Zamontowano 2 kotły gazowe kondensacyjny marki Brotje WGB EVO50 o mocy 50 kW/szt. Prace prowadzono pod nadzorem inspektora nadzoru w branży instalacyjnej.</p>

				Kwota dofinansowania ze środków GZM wyniosła 56 350,00 zł. , i stanowiła 100% poniesionych kosztów. Wykonawcą robót instalacyjno-budowlanych była firma NSI Nowoczesne Systemy Instalacyjne Krzysztof Bańczyk z siedzibą w Świerkłańcu. Zadanie zakończono w terminie.
8.	Wymiana kotłów C.O. w budynku gminnym przy ul. Oświęcimskiej 7 w Świerkłańcu.	28 821,00	28 821,00	<p>W związku z otrzymaniem pomocy finansowej w postaci dotacji celowej z budżetu Górnośląsko – Zagłębiowskiej Metropolii w ramach Programu działań na rzecz ograniczenia niskiej emisji w roku 2021, zrealizowano zadanie polegające na modernizacji kotłowni w budynku gminnym przy ul. Oświęcimskiej 7 w Świerkłańcu. Wykonano modernizację kotłowni poprzez wymianę obecnego źródła ciepła.</p> <p>Zdemontowano dotychczasowy kocioł C.O., wymieniono zasobnik na wodę i naczynia przeponowe oraz wykonano roboty instalacyjne dot. wymiany instalacji od kotła do zwrotnicy hydraulicznej. Zainstalowano kocioł gazowy kondensacyjny marki Brotje WGB EVO50 o mocy 50 kW. Kwota dofinansowania ze środków GZM wyniosła 28 821,00 zł., i stanowiła 100% poniesionych kosztów. Wykonawcą robót instalacyjno-budowlanych była firma NSI Nowoczesne Systemy Instalacyjne Krzysztof Bańczyk z siedzibą w Świerkłańcu. Zadanie zakończono w terminie.</p>
9.	Termomodernizacja budynku Urzędu Stanu Cywilnego przy ul. Parkowej w Świerkłańcu.	151 068,00	151 068,00	<p>W latach poprzednich sporządzono dokumentację projektową dot. kompleksowej termomodernizacji budynku Urzędu Stanu Cywilnego przy ul. Parkowej w Świerkłańcu. W roku 2021 wykonano I etap zadania tj. prace dot. budowy instalacji gazu oraz budowy kotłowni gazowej w obiekcie. Dzięki otrzymanej pomocy finansowej w postaci dotacji celowej z budżetu Górnośląsko – Zagłębiowskiej Metropolii w ramach Programu działań na rzecz ograniczenia niskiej emisji w roku 2021, zmodernizowano kotłownię w budynku. Przeprowadzono prace demontażowe a następnie przebudowano kotłownię z węglowej na gazową. Zainstalowano kocioł gazowy kondensacyjny marki Brotje WGB EVO38 o mocy 30 kW. Prace przeprowadzono pod nadzorem inspektorów nadzoru w specjalności instalacyjnej oraz konstrukcyjno-budowlanej. Kwota dofinansowania ze środków GZM wyniosła 151 068,00 zł., i stanowiła 100% poniesionych kosztów. Kolejny etap robót zostanie przeprowadzony w roku 2022.</p>
10.	Opracowanie dokumentacji projektowej dla zapewnienia dostępności budynku Urzędu Stanu Cywilnego przy ul. Parkowej w	25 000,00	0,00	<p>W związku z koniecznością dostosowania wejścia do budynku Urzędu Stanu Cywilnego przy ul. Parkowej w Świerkłańcu dla potrzeb osób niepełnosprawnych i ze szczególnymi potrzebami, zawarto umowę z Wykonawcą dokumentacji projektowej dla zadania, na kwotę 23 985,00 zł. Zadanie zakłada przebudowę wejścia do w/w obiektu poprzez zastosowanie rozwiązań architektonicznych pozwalających na korzystanie z obiektu osobom niepełnosprawnym, ze szczególnymi potrzebami jak również osobom z wózkami dziecięcymi. W roku 2021 trwały uzgodnienia co do zastosowania proponowanych rozwiązań z Wojewódzkim Konserwatorem Zabytków w Katowicach. Nie poniesiono z tytułu zawartej umowy</p>

	Świerklańcu, osobom ze szczególnymi potrzebami.			żadnego wydatku. Kwota 23 985,00 zł została ujęta w budżecie jako wydatek niewygasający z końcem roku 2021 na realizację powyższego zadania. Zadanie zostanie zakończone w roku 2022 r.
11.	Zakup ciągnika rolniczego na potrzeby działu Gospodarczego Urzędu Gminy Świerklaniec	150 000,00	149 903,61	W związku z prowadzeniem przez Dział Gospodarczy Urzędu Gminy części zadań związanych z zimowym utrzymaniem chodników i parkingów na terenie Gminy Świerklaniec a także z tytułu prowadzonych zadań związanych m.in. z utrzymaniem terenu parku, zakupiono ciągnik rolniczy TYM T353 wraz z osprzętem, tj. pługiem do odśnieżania PV 1,8; rozsiewaczem typu MOTYL N031M 400 kg z przystawką komunalną; , rozsiewaczem typu MOTYL N031M/1 600 kg z przystawką komunalną; wałem WOM 290 Nm 710-990 mm PROF. TRÓJKĄT; kosiarką bijakową EFGCH125 tylną z przesuwem oraz ładowaczem TUR do ciągnika rolniczego TYM. Poniesiono z tego tytułu wydatek w wysokości 149 903,61 zł.
12.	Budowa monitoringu w sołectwie Świerklaniec.	30 000,00	30 000,00	W związku z uzyskaniem dofinansowania w ramach Marszałkowskiego Konkursu „Inicjatywa Sołecka” w 2021 roku, dla zadania dot. budowy monitoringu w sołectwie Świerklaniec, zrealizowano prace polegające na wykonaniu wizyjnego monitoringu rejestrującego obejmującego swym zasięgiem teren wokół budynku Ochotniczej Straży Pożarnej przy ul. Oświęcimskiej 23 w Świerklańcu oraz teren boiska do piłki nożnej i placu zabaw z siłownią zewnętrzną, znajdującego się przy ul. Stabińskiego 3 w Świerklańcu. W sumie zamontowano 2 rejestratory HIKVISION DS-7608 NI z dyskami SkyHawk 6 TB oraz 11 kamer HIKVISION DS-2CD2343G0 z uchwytami. Kwota udzielonej Gminie Świerklaniec pomocy finansowej wynosiła 15 000,00 zł. Wkład własny Gminy wyniósł również 15 000,00 zł. Zadanie zakończono. Poniesiono z tego tytułu wydatek w wysokości 30 000,00 zł.
13.	Doskonalenie kompetencji kluczowych uczniów w Gminie Świerklaniec	50 767,75	50 767,75	Gmina Świerklaniec uzyskała dofinansowanie na realizację projektu pn. „Doskonalenie kompetencji kluczowych uczniów w Gminie Świerklaniec”, w ramach Regionalnego Programu Operacyjnego Województwa Śląskiego, działanie 11.1. Ograniczenie przedwczesnego kończenia nauki szkolnej oraz zapewnienie równego dostępu do dobrej jakości edukacji elementarnej, kształcenia podstawowego i średniego. Projekt zakłada szereg działań rozwijających kompetencje kluczowe wśród uczniów i zajęć metodą eksperymentu wśród uczniów z takich przedmiotów jak języki obce, matematyka, chemia, fizyka, biologia, geografia, zajęcia korekcyjno – kompensacyjne oraz zajęcia terapeutyczne. Projekt zakłada również szkolenia nauczycieli z zakresu kształtowania umiejętności i właściwych postaw uczniów (kreatywność, innowacyjność, pracy zespołowej). Projekt będzie realizowany do roku 2022. Ogólna kwota dofinansowania wynosi 998 497,55 zł. W ramach tego miejsca klasyfikacji budżetowej (wydatki majątkowe) zaplanowano i wydatkowano środki finansowe w wysokości 50 767,75 zł , na zakup zestawu diagnostyczno-terapeutycznego z akcesoriami do prowadzenia zajęć EEG – Biofeedback (ekrany diagnostyczne, animacje treningowe, czujniki EEG, kodery) oraz kompletnego zestawu do prowadzenia zajęć logopedycznych metodą Warnke (urządzenie audio, panel zewnętrzny, licencja, słuchawki, okulary, zestaw do analizy danych). Sprzęt jest wykorzystywany do prowadzenia zajęć w ramach projektu.

		627 602,18	585 534,09	Gmina Świerklaniec uzyskała dofinansowanie na realizację projektu pn. „Doskonalenie kompetencji kluczowych uczniów w Gminie Świerklaniec”, w ramach Regionalnego Programu Operacyjnego Województwa Śląskiego, działanie 11.1. Ograniczenie przedwczesnego kończenia nauki szkolnej oraz zapewnienie równego dostępu do dobrej jakości edukacji elementarnej, kształcenia podstawowego i średniego. Projekt zakłada szereg działań rozwijających kompetencje kluczowe wśród uczniów i zajęć metodą eksperymentu wśród uczniów z takich przedmiotów jak języki obce, matematyka, chemia, fizyka, biologia, geografia, zajęcia korekcyjno – kompensacyjne oraz zajęcia terapeutyczne. Projekt zakłada również szkolenia nauczycieli z zakresu kształtowania umiejętności i właściwych postaw uczniów (kreatywność, innowacyjność, praca zespołowa). Projekt będzie realizowany do roku 2022. Ogólna kwota dofinansowania wynosi 998 497,55 zł. W ramach tego miejsca klasyfikacji budżetowej (wydatki bieżące), wydatkowano środki na zakup pomocy dydaktycznych do prowadzenia objętych projektem zajęć, wynagrodzenie nauczycieli uczestniczących w projekcie, prowadzenie szkoleń z zakresu kształtowania umiejętności i właściwych postaw uczniów, pracy z uczniem w celu rozwijania jego kreatywności, a także za zarządzanie projektem oraz obsługę finansowo-księgową projektu. Łącznie, w roku 2021, w ramach projektu poniesiono wydatki bieżące w wysokości 585 534,09 zł .
14.	Przedszkole Marzeń w Nowym Chechle.	701 846,92	595 667,47	W związku z otrzymaniem dofinansowania ze środków Europejskiego Funduszu Społecznego dla projektu „Przedszkole marzeń w Nowym Chechle” w ramach RPO WSL na lata 2014-2020, Gmina Świerklaniec realizowała jego założenia w latach 2020-2021. Projekt był komplementarny z projektem pn. „Budowa przedszkola wraz z wyposażeniem w sołectwie Nowe Chechło w Gminie Świerklaniec”. W ramach projektu, w roku ubiegłym, do 4 oddziałów przedszkolnych w nowym budynku, zostało dostarczone wyposażenie oraz materiały dydaktyczne niezbędne do prowadzenia zajęć. Ponadto, przez 1 rok szkolny, z pozyskanych środków finansowych, byli częściowo finansowani zatrudnieni do placówki nauczyciele oraz obsługa przedszkola. W ciągu roku szkolnego 2020-2021, od września 2020 r. placówka realizowała planowo zajęcia w 4 grupach przedszkolnych dla 95 przedszkolaków. W tym miejscu klasyfikacji budżetowej ujęto wydatki bieżące w ramach projektu tj. wynagrodzenia nauczycieli i personelu pomocniczego, wynagrodzenia za obsługę projektu wraz z pochodnymi, oraz opłaty za studia podyplomowe z oligofrenopedagogiki. Projekt zakończono. Kwota dofinansowania wyniosła 1 052 512,20 zł. W roku 2021 poniesiono łącznie z tego tytułu wydatek w wysokości 595 667,47 zł .
15.	Opracowanie dokumentacji projektowej dla przebudowy kotłowni z węglowej na gazową w budynku ZSP w Orzechu.	24 000,00	23 999,99	Zawarto umowę z Wykonawcą dokumentacji projektowej dla zadania tj. Przedsiębiorstwem Usług Inwestycyjnych z siedzibą w Rybniku. Dokumentacja obejmuje roboty demontażowe, montaż kaskady kotłów gazowych w pomieszczeniu po byłej kotłowni węglowej, roboty elektryczne i prace towarzyszące. Zakończono prace projektowe. Poniesiono z tego tytułu wydatek w wysokości 23 999,99 zł . Złożono w Starostwie Powiatowym wnioski o wydanie decyzji o pozwoleniu na budowę wraz z kompletną dokumentacją projektową. Roboty instalacyjne, przewidziano do realizacji w roku 2022.

16.	Realizacja Programu Ograniczenia Emisji poprzez wymianę kotłów nieefektywnych ekologicznie na terenie Gminy Świerklaniec - etap VII	516 000,00	516 000,00	W tegorocznej edycji Programu Ograniczania Emisji dla Gminy Świerklaniec, zawarto 100 umów z mieszkańcami. Wymieniono kolejne 100 szt. starych, nieekologicznych kotłów węglowych, na ekologiczne źródła ciepła. W efekcie programu zainstalowano w budynkach mieszkalnych 79 kotłów opalanych gazem, 5 kotłów na biomasę, 12 kotłów opalanych eko-groszkiem oraz 4 pompy ciepła. Kwota dofinansowania wynosiła 5 160,00 zł brutto do każdego rodzaju zainstalowanego kotła. Środki pochodziły z pożyczki zaciągniętej przez Gminę Świerklaniec w WFOŚiGW w Katowicach. Prace budowlano-instalacyjne w budynkach mieszkalnych zakończono. Poniesiono z tego tytułu wydatek w wysokości 516 000,00 zł .
		55 000,00	48 543,92	W związku z realizowanym od kilku lat w Gminie Świerklaniec Programem Ograniczenia Emisji, w roku 2021 poniesiono wydatki bieżące z tytułu pełnienia funkcji operatora podczas realizacji VII etapu Programu oraz opracowania wniosku o dofinansowanie w ramach VII edycji Programu jak również aktualizację Programu ograniczenia Emisji na rok 2021. W sumie poniesiono wydatek w wysokości 48 543,92 zł .
17.	Serwis instalacji fotowoltaicznych na budynkach jednorodzinnych na terenie Gminy Świerklaniec montowanych w ramach pierwszego etapu projektu pn. „Słoneczna Gmina”, realizowanego w Gminie Świerklaniec w roku 2018.	16 182,00	12 788,75	W związku z niewywiązywaniem się Wykonawcy generalnego prac montażowych w ramach pierwszego etapu projektu pn. „Słoneczna Gmina”, ze świadczenia usług napraw gwarancyjnych, Gmina Świerklaniec wyłoniła Wykonawcę zastępczego do świadczenia usług napraw gwarancyjnych w ramach powyższego zadania tj. firmę ZREN Bartłomiej Niemiec z siedzibą w Tarnowskich Górach. Środki na pokrycie kosztów napraw gwarancyjnych, pochodzą z konta depozytowego, na które firma Arena Projektów (główny wykonawca pierwszego etapu projektu pn. „Słoneczna Gmina”), wniosła w formie pieniądza zabezpieczenia należytego wykonania umowy. Wykonawca zastępczy realizuje naprawy gwarancyjne zgodnie ze zgłoszeniami mieszkańców. W roku 2021 poniesiono z tego tytułu wydatek w wysokości 12 788,75 zł .
18.	Program Czyste Powietrze – prowadzenie punktu obsługi mieszkańców na terenie Gminy Świerklaniec.	30 000,00	11 850,00	W związku z zawarciem Porozumienia pomiędzy Gminą Świerklaniec a Wojewódzkim Funduszem Ochrony Środowiska i Gospodarki Wodnej w Katowicach, w sprawie zasad realizacji i promocji Programu Priorytetowego Czyste Powietrze, które ustala m.in. zasady pokrywania kosztów ponoszonych przez Gminę przy wdrażaniu programu, wyłoniono operatora, świadczącego usługi doradcze i zapewniającego pomoc przy wypełnianiu i rozliczaniu wniosku o dofinansowanie w ramach Programu. WFOŚiGW w Katowicach, na podstawie zawartego Porozumienia, dofinansowywał koszty obsługi wniosków zarówno mieszkańców, którzy ubiegają się o podwyższony poziom dofinansowania, ze względu na kryterium dochodowe jak i wniosków dot. podstawowego poziomu dofinansowania. Operator programu tj. firma Ecoscan Innowacja i Rozwój z siedzibą w Piekarach Śląskich, prowadził punkt obsługi dla mieszkańców Gminy, poprzez pełnienie dyżurów raz w tygodniu, w godzinach pracy Urzędu

				<p>oraz działania informacyjno-promocyjne.</p> <p>W roku 2021 złożono za pośrednictwem Gminy Świerklaniec ponad 70 kompletnych wniosków do Programu, z tytułu czego poniesiono wydatek w wysokości 11 850,00 zł.</p>
19.	<p>Budowa oświetlenia ulicznego przy ulicy bocznej od ul. 3 Maja w Świerklańcu.</p>	95 000,00	92 999,98	<p>W związku z otrzymaniem dofinansowania ze środków zewnętrznych, zrealizowano zadanie polegające na sporządzeniu dokumentacji projektowej i budowie sieci oświetlenia ulicznego o dł. ok. 330 metrów, składającej się z 10 szt. słupów oświetleniowych stalowych, wysokości 6m, typu SAL-6 z oprawami LED typu Iskra Alfa o mocy 36W, firmy ROSA, przy ulicy bocznej od ul. 3 Maja w Świerklańcu. Wykonawcą zadania była firma EnergoInstal z siedzibą w Tarnowskich Górach. Zadanie zrealizowano przy pomocy finansowej w postaci dotacji celowej z budżetu Górnośląsko – Zagłębiowskiej Metropolii w ramach Programu "Metropolitalny Fundusz Solidarności" na rok 2021.</p> <p>Gmina Świerklaniec uzyskała dla zadania dofinansowanie w wysokości 92 999,98 zł, co stanowiło 100% poniesionych kosztów. Zadanie zakończono i poniesiono z tego tytułu wydatek w wysokości 92 999,98 zł.</p>
20.	<p>Doposażenie placu zabaw wraz z monitoringiem w sołectwie Orzech.</p>	30 000,00	30 000,00	<p>W związku z uzyskaniem dofinansowania w ramach Marszałkowskiego Konkursu „Inicjatywa Sołecka” w 2021 roku, dla zadania dot. doposażenia placu zabaw wraz z budową monitoringu w sołectwie Orzech, zrealizowano prace polegające na wykonaniu wizyjnego monitoringu rejestrującego na terenie placu zabaw oraz boiska przy Zespole Szkolno-Przedszkolnym przy ul. Brzechwy 8 w Orzechu. Zamontowano rejestrator iDS-7208HQHI z dyskiem SkyHawk 4 TB oraz 4 kamery HIKVISION DS-2CE16D8T z uchwytami. Ponadto, w ramach zadania wykonano również 48 m² bezpiecznej nawierzchni poliuretanowej na terenie placu zabaw przy Zespole Szkolno-Przedszkolnym. Kwota udzielonej Gminie Świerklaniec pomocy finansowej wynosiła 15 000,00 zł. Wkład własny Gminy wyniósł również 15 000,00 zł. Zadanie zakończono. Poniesiono z tego tytułu wydatek w wysokości 30 000,00 zł.</p>
21.	<p>Budowa skweru w sołectwie Nakło Śląskie w rejonie skrzyżowania ul. Głównej z ul. Szkolną</p>	51 356,00	0,00	<p>Gmina Świerklaniec uzyskała dofinansowanie w postaci pomocy finansowej ze środków metropolitalnego Funduszu Solidarności Górnośląsko-Zagłębiowskiej Metropolii, w wysokości 35 714,00 zł. Pozostałe środki tj, 15 642,00 zł stanowił wkład własny Gminy. Zadania zakładało wykonanie robót budowlanych, montażowych i nasadzeń zieleni, celem stworzenia strefy służącej spotkaniom, integracji oraz wypoczynkowi mieszkańców sołectwa, poprzez zabudowę elementów małej architektury otoczonych zielenią w centrum wsi, w bezpośrednim sąsiedztwie Biblioteki Publicznej, Ośrodka Pomocy Społecznej, Szkoły Podstawowej, Hali Sportowej, boiska wielofunkcyjnego oraz przystanków autobusowych. Z uwagi na toczące się w tym rejonie prace przy budowie kanalizacji sanitarnej, odstąpiono od realizacji zadania w roku 2021 i zdecydowano o wykonaniu powyższych prac w roku 2022.</p>

22.	Budowa chodnika - ul. Powstańców w Nakle Śląskim etap II	350 000,00	0,00	Gmina Świerklaniec uzyskała dofinansowanie w postaci pomocy finansowej ze środków metropolitalnego Funduszu Solidarności Górnośląsko-Zagłębiowskiej Metropolii, w wysokości 95 000,00 zł. Pozostałe środki tj, 255 000,00 zł stanowił wkład własny Gminy. Zadanie zakładało wykonanie robót budowlanych, w wyniku których powstanie jednostronny chodnik z kostki brukowej z mikrofazą, o długości ok. 531 m. Z uwagi na toczące się w tym rejonie prace przy budowie kanalizacji sanitarnej, odstąpiono od realizacji zadania w roku 2021.
23.	Dotacja celowa dla Miasta Piekary Śląskie oraz dla Województwa Śląskiego na realizację zadania pn. "Budowa chodnika w ciągu drogi wojewódzkiej nr 911 w Orzechu" łączącego sołectwo Orzech z miastem Piekary Śląskie	95 000,00	0,00	Zadanie zakładało budowę chodnika o łącznej długości 140 m., łączącego Orzech w gminie Świerklaniec z Miastem Piekary Śląskie. Z uwagi na to, iż przedmiot inwestycji przebiega wzdłuż drogi wojewódzkiej nr 911, zawarto umowę w sprawie udzielenia pomocy finansowej Województwu Śląskiemu (26 000,00 zł), na realizację zadania w części dotyczącej odcinka drogi wojewódzkiej nr 911, znajdującej się na terenie sołectwa Orzech. Ponadto, zawarto również umowę w sprawie udzielenia pomocy finansowej Miastu Piekary Śląskie (69 000,00 zł), jak również stosowne porozumienie w sprawie wspólnej realizacji inwestycji. Procedura ogłoszenia postępowania o udzielenie zamówienia została opracowana przez Miasto Piekary Śląskie w współpracy z Gminą Świerklaniec. Z uwagi na fakt, iż w przetargu ogłoszonym dla I etapu zadania nie złożono ani jednej oferty oraz zbliżający się okres zimowy (a co za tym idzie, niesprzyjający prowadzeniu robót drogowych), zdecydowano wspólnie z przedstawicielami Miasta Piekary Śląskie o ponownym ogłoszeniu procedury przetargowej w roku 2022.
24.	Utwardzenie terenu przy Alei Lipowej w Nakle Śląskim	30 642,00	0,00	W związku z przyjęciem w dniu 14 kwietnia 2021 roku przez Zarząd Województwa Śląskiego uchwały nr 878/226/VI/2021 w sprawie organizacji Marszałkowskiego Konkursu „Inicjatywa Sołecka” w 2021 roku oraz przyjęcia zasad udzielania pomocy finansowej w formie dotacji celowej, złożono wnioski o udzielenie pomocy finansowej na realizację zadania pn. Utwardzenie terenu przy Alei Lipowej w Nakle Śląskim. Kwota pomocy finansowej miała wynosić 15 000,00 zł, a pozostałą kwotę tj. 15 642,00 zł stanowił wkład własny Gminy. Gmina Świerklaniec nie uzyskała dofinansowania na realizację powyższego zadania.
25.	Budowa boiska do siatkówki wraz z zagospodarowaniem terenu przyległego w sołectwie Nowe Chechło	30 000,00	0,00	W związku z przyjęciem w dniu 14 kwietnia 2021 roku przez Zarząd Województwa Śląskiego uchwały nr 878/226/VI/2021 w sprawie organizacji Marszałkowskiego Konkursu „Inicjatywa Sołecka” w 2021 roku oraz przyjęcia zasad udzielania pomocy finansowej w formie dotacji celowej, złożono wnioski o udzielenie pomocy finansowej na realizację zadania pn. Budowa boiska do siatkówki wraz z zagospodarowaniem terenu przyległego w sołectwie Nowe Chechło. Kwota pomocy finansowej miała wynosić 15 000,00 zł, a pozostałą kwotę tj. 15 000,00 zł stanowił wkład własny Gminy. Gmina Świerklaniec nie uzyskała dofinansowania na realizację powyższego zadania.

4.2. Fundusz sołecki.

Fundusz sołecki to środki finansowe wyodrębnione w budżecie gminy, które są zagwarantowane dla sołectw na wykonanie przedsięwzięć służących poprawie warunków ich życia. To Zebranie Wiejskie – czyli mieszkańcy danego sołectwa podejmują decyzje na co mają zostać wykorzystane ww. środki finansowe.

W 2021 roku wysokość środków do wykorzystania wynosiła **190 021,56 zł**.

Decyzją Mieszkańców, w 2021 r. zostały wykonane następujące zadania:

Sołectwo Nakło Śląskie:

1. Remont i doposażenie sali językowej w Szkole Podstawowej im. Kai Mireckiej w Nakle Śląskim – kwota 9.777,57 zł.
2. Doposażenie w sprzęt multimedialny (tablice multimedialne, nagłośnienie do tablic multimedialnych oraz laptopy) Przedszkola w Nakle Śląskim – kwota 29.628,00 zł
3. Wsparcie Chóru "Jutrzenka" poprzez odrestaurowanie sztandaru chóru, zakup damskich koszulek dla członkiń zespołu, zakup letnich męskich koszulek dla członków zespołu – kwota 7.445,48 zł.

Sołectwo Nowe Chechle:

1. Zakup wysokociśnieniowego agregatu gaśniczego dla OSP w Nowym Chechle – kwota 17.700,00 zł
2. Instalacja oraz zakup monitoringu – kwota 12.924,87 zł
3. Zakup rolet do Szkoły Podstawowej oraz założenie ogródka dydaktycznego w Szkole Podstawowej w Nowym Chechle – kwota 8.499,99 zł

Sołectwo Orzech:

1. Zakup okien wraz z montażem do budynku gminnego przy ul. Wieczorków 41 – kwota 18.305,00 zł
2. Doposażenie budynków gminnych w sołectwie Orzech – kwota 13.884,24 zł w tym:
 - a) Zakup kosi spalinowej STIHL- budynek gminny ul. Wieczorków 34
 - b) Zakup zewnętrznej gabloty ogłoszeń-budynek gminny ul. Wieczorków 34
 - c) Zakup pralki automatycznej i zmywarki budynek gminny ul. Wieczorków 41
 - d) Zakup zewnętrznej gabloty ogłoszeń-budynek gminny ul. Wieczorków 41
 - e) Zakup elementów dodatkowego oświetlenia boiska sportowego OCKiR ul. Sobolaków 5
 - f) Zakup stołu do tenisa stołowego do OCKiR ul. Sobolaków 5
3. Zakup i montaż samoobsługowej stacji do napraw rowerów – kwota 4.547,31 zł
4. Promocja sołectwa poprzez zakup koszulek sportowych z logo sołectwa Orzech dla dzieci – kwota 7.000,00 zł
5. Zakup nagród na podsumowanie sezonu lotów dla PZHGP Sekcja Orzech – kwota 1.000,00 zł

6. Usługa wykonania okolicznościowych pamiątek dla uczestników Gali z okazji 70-lecia LKS "Sokół" Orzech - kwota 1.999,98 zł

Sołectwo Świerklaniec:

1. Zakup lustra drogowego – kwota 1.222,62 zł
2. "Psi pakiet"- zakup pojemników na psie odchody – kwota 3.042,00 zł
3. Remont pomieszczeń w budynku OSP w Świerklańcu – kwota 5.993,05 zł
4. Zakup zabawek wykonanych z drewna i innych materiałów ekologicznych przeznaczonych do gminnego Przedszkola "Pod zielonym listkiem" – kwota 4.457,70 zł
5. Zakup odśnieżarki spalinowej – kwota 6.699,00 zł
6. Zabezpieczenie środków na turnieje i nagrody dla dzieci – kwota 799,96 zł
7. Zakup urządzenia zabawowego – linozjazd oraz altany na plac zabaw zlokalizowany przy boisku sportowym w Świerklańcu – kwota 22.091,60 zł

5. Gospodarka komunalna.

5.1. Gospodarka mieszkaniowa.

Mienie komunalne Gminy Świerklaniec tworzą lokale mieszkalne będące w 100% własnością gminy oraz lokale mieszkalne z udziałem gminy zlokalizowane w budynkach zarządzanych przez Wspólnoty Mieszkaniowe. We wrześniu 2021 roku powstała nowa Wspólnota Mieszkaniowa przy ul. Plebiscytowej 6 w Świerklańcu. Natomiast w grudniu 2021 roku Gmina Świerklaniec zbyła na rzecz najemców dwa lokale mieszkalne, które stanowiły jej własność. Obecnie Wspólnoty Mieszkaniowe zarządzają 4 budynkami. Podział budynków ze względu na położenie i rodzaj własności przedstawia poniższa tabela.

Gmina Świerklaniec		Ilość budynków	Ilość lokali	
			100% udział gminy	Własność najemców
Sołectwo Świerklaniec	Budynki Gminne	1	1	0
	Współwłasność	4	19	17
Sołectwo Orzech	Budynki Gminne	1	2	0
	Współwłasność	0	0	0
Sołectwo Nakło Śląskie	Budynki Gminne	8	48	0
	Współwłasność	0	0	0
Ogółem		14	70	17

Tabela 2. Podział budynków ze względu na położenie i rodzaj własności

Jak wynika z powyższego, zasób mieszkaniowy Gminy Świerklaniec tworzy 70 lokali mieszkalnych, z czego 6 lokali to pustostany przeznaczone do remontu o małym metrażu i niskim standardzie wyposażenia. Ogółem zawartych jest 57 umów najmu, z czego 50 dotyczy umów na czas nieoznaczony, a 7 umów na czas oznaczony – najem socjalny. Poza tym, 7 lokali mieszkalnych w dalszym ciągu zajętych jest przez osoby, którym zostały wypowiedziane umowy najmu. Osoby te zajmują lokale bez tytułu prawnego, czyli bezumownie. Stawka za bezumowne korzystanie z lokalu odpowiada wysokości czynszu, jaki gmina mogłaby otrzymać z tytułu najmu lokalu.

W związku z zaległościami czynszowymi, gmina złożyła do sądu 7 pozwów o zapłatę i 2 o eksmisję.

W 2021 roku został wydany przez sąd jeden wyrok o eksmisję z lokalu. Ponadto, Gmina Świerklaniec w ciągu roku odzyskała 7 lokali mieszkalnych.

Mieszkańcy Gminy Świerklaniec w 2021 roku złożyli 12 wniosków o przydział lokali komunalnych. Po pozytywnym zaopiniowaniu przez Komisję doraźną ds. mieszkaniowych listy osób uprawnionych do najmu lokali, w roku 2021 przydzielono 8 lokali mieszkalnych. Zarządzanie lokalami i budynkami wchodzącymi w skład mieszkaniowego zasobu gminy pozostaje w kompetencji Wójta Gminy Świerklaniec, zgodnie z obowiązującymi przepisami prawa. Z kolei wszelkie sprawy związane z gospodarką mieszkaniową załatwiane są w Referacie Gospodarki Komunalnej.

W roku 2021 zostały wykonane prace remontowe i modernizacyjne związane przede wszystkim z zapewnieniem bezpieczeństwa najemcom oraz utrzymaniem gminnego zasobu mieszkaniowego w stanie nie pogorszonym.

5.2. Utrzymanie czystości i porządku w Gminie.

W zakresie usługi odbioru i zagospodarowania odpadów komunalnych od właścicieli nieruchomości zamieszkałych na terenie Gminy Świerklaniec w 2021 r. świadczyła firma Remondis Sp. z o.o. Tarnowskie Góry. W roku 2021 stawki wyniosły odpowiednio: 36 zł za odbiór odpadów gromadzonych w sposób selektywny oraz 108 zł w przypadku, gdy odpady nie były segregowane. Kwota zwolnienia z części opłaty przysługująca z tytułu kompostowania całości bioodpadów w przydomowym kompostowniku wyniosła 6 zł od osoby.

W 2021 r. do tutejszego Urzędu wpłynęło 2491 deklaracji dotyczących gospodarowania odpadami. Wymiar opłaty za odbiór i zagospodarowanie odpadów od mieszkańców na cały 2021 rok wyniósł 5 290 332,00 zł. Na dzień 31.12.2021 r. liczba mieszkańców objętych systemem gospodarowania odpadami wyniosła 11 445 osób.

Częstotliwość odbioru odpadów z terenu nieruchomości zamieszkałych odbywała się według dotychczasowych zasad, zgodnie z przyjętym harmonogramem. Z zabudowy jednorodzinnej

odpady zmieszane były odbierane co dwa tygodnie, odpady segregowane raz w miesiącu, odpady ulegające biodegradacji dwa razy w miesiącu od kwietnia do listopada, a od grudnia do końca marca raz w miesiącu. Zarówno odpady wielkogabarytowe, jak i elektroodpady w 2021 roku były zbierane w formule spod posesji, przeprowadzono również zbiórkę mobilną odpadów niebezpiecznych.

W 2021 roku na terenie gminy bezpośrednio od mieszkańców oraz na Gminnym Placu Gospodarczym łącznie odebrano następujące ilości odpadów:

– odpady zmieszane	- 3084,200 MG
– tworzywa sztuczne	- 409,440 MG
– papier	- 256,170 MG
– szkło	- 486,610 MG
– ulegające biodegradacji	- 1253,740 MG
– wielkogabarytowe	- 346,530 MG
– opony	- 20,960 MG
– remontowo -budowlane	- 150,190 MG
– elektroodpady	- 5,030 MG
– odpady niebezpieczne	- 5,590 MG

W zakresie gospodarki ściekowej w 2021 roku w Gminie Świerklaniec zgodnie z wyznaczoną Aglomeracją liczba mieszkańców korzystających z sieci kanalizacji sanitarnej wynosiła 7004 osoby. Liczba mieszkańców posiadających bezodpływowe zbiorniki na nieczystości płynne wynosiła 4116 osób. Liczba mieszkańców korzystających z indywidualnych przydomowych oczyszczalni ścieków wynosiła 395 osób.

W 2021 roku Gmina Świerklaniec przeprowadziła masową kontrolę mieszkańców w zakresie wywozu nieczystości ze zbiorników bezodpływowych.

5.3. Opieka nad bezdomnymi zwierzętami.

W 2021 r. Gmina Świerklaniec miała podpisaną umowę na wyłapywanie bezdomnych zwierząt wraz z transportem ich do schroniska oraz zbieraniem padłych zwierząt wraz z ich utylizacją z firmą BEST PARTNER z Chorzowa. Schronisko, które sprawowało opiekę nad bezdomnymi zwierzętami z terenu gminy Świerklaniec znajdowało się w Chorzowie ul. Opolska 36. Umowa ze schroniskiem obejmowała: przyjęcie, pobyt i opiekę bezdomnego zwierzęcia wraz z kosztami kastracji i sterylizacji zwierząt. W 2021 roku z terenu gminy Świerklaniec trafiło do schroniska 11 bezdomnych psów i 2 koty.

5.4. Ochrona środowiska i rolnictwo.

W 2021 r. przeprowadzono łącznie 156 postępowań w sprawie usunięcia drzew z nieruchomości osób fizycznych i prawnych, zakończonych przyjęciem zawiadomienia lub wydaniem decyzji. W związku z koniecznością zapewnienia bezpieczeństwa ludzi i mienia wykonano inwentaryzację i uzyskano 16 zezwoleń na usunięcie drzew z nieruchomości będących własnością Gminy Świerklaniec. W ramach kompensacji za usuwane drzewa w związku z decyzjami uzyskanymi w poprzednich latach w Gminie Świerklaniec w ubiegłym roku nasadzono 128 drzew oraz 10 krzewów.

Wypełniając ustawowe obowiązki sporządzone zostały sprawozdania:

- dotyczące samorządu i transportu na terenie Gminy dla Głównego Urzędu Statystycznego,
- z gospodarki mieszkaniowej i komunalnej dla Głównego Urzędu Statystycznego,
- z działań w zakresie ochrony środowiska złożone do Urzędu Marszałkowskiego oraz Wojewódzkiego Funduszu Ochrony Środowiska,
- z realizacji Programu Ochrony Powietrza na terenie Gminy Świerklaniec,
- o korzystaniu ze środowiska zawierające informacje o wprowadzonych gazach lub pyłach do powietrza z kotłów o nominalnej mocy cieplnej do 5MW oraz o wysokości należnych opłat,
- z gospodarowania dochodami pochodzącymi z tytułu opłat i kar środowiskowych,
- z realizacji zadań z zakresu gospodarki odpadami za 2021 r.

Opracowano również i złożono do Agencji Restrukturyzacji i Modernizacji Rolnictwa wniosek o dopłaty bezpośrednie.

W związku z upływającymi terminami wykonania nasadzeń kompensacyjnych związanych z wydanymi decyzjami zezwalającymi na wycinkę drzew dokonano rozliczenia wykonanych nasadzeń dla umorzenia naliczonych opłat przypadających na 2021 rok.

W związku ze wpływającymi wnioskami przeprowadzono 10 postępowań w sprawie wydania decyzji o środowiskowych uwarunkowaniach zgody na realizację przedsięwzięcia. Przeprowadzono 9 kontroli doraźnych oraz 10 kontroli rutynowych dotyczących nieprawidłowości spalania w piecach i na wolnym ogniu na terenie Gminy Świerklaniec.

5.5. Oświetlenie publiczne.

W 2021 roku łączna liczba istniejących punktów oświetleniowych w Gminie Świerklaniec wynosiła 1634 sztuki. Na podstawie obowiązującej umowy dystrybucji oświetlenia ulicznego w 2021 roku zabudowano 15 nowych punktów świetlnych, zgodnie ze wskazaniami sołtysów oraz wnioskami mieszkańców gminy.

5.6. Prace społecznie użyteczne oraz kuratorska służba sądowa.

W 2021 roku tutejszy Urząd we współpracy z Gminnym Ośrodkiem Pomocy Społecznej oraz Powiatowym Urzędem Pracy w Tarnowskich Górach brał udział w organizacji prac społecznie użytecznych. Bezrobotne osoby z terenu gminy w celu zawodowej aktywizacji brały udział w pracach wykonywanych w większości na terenie parku w Świerklańcu. W programie brało udział 9 osób. Urząd organizował również pracę dla osób skierowanych przez kuratora zawodowego Sądu Rejonowego w Tarnowskich Górach. Do wykonywania prac zostało w 2021 roku skierowanych 14 osób. Osoby, które się zgłosiły do tut. Urzędu w ramach kary za wykroczenia lub łamanie przepisów wykonywały proste prace porządkowe, przeważnie na terenie parku w Świerklańcu.

5.7. Plac zabaw.

Na terenie gminy Świerklaniec znajduje się 7 placów zabaw zlokalizowanych w sołectwach:

- Świerklaniec,
- Orzech,
- Nakło Śląskie,
- Nowe Chechło.

W celu zapewnienia bezpieczeństwa korzystającym z urządzeń zabawowych corocznie wykonuje się przeglądy techniczne w/w urządzeń. W wyniku przeprowadzonych oględzin na bieżąco usuwa się powstałe usterki. Oprócz tego wszystkie urządzenia poddawane są okresowej konserwacji poprzez smarowanie łożysk, wymianę łańcuszków zabezpieczających, malowanie skorodowanych elementów jak również wymianę zbutwiałych belek czy demontaż nienadających się do zabawy urządzeń. Niesprawne urządzenia zastępowane są nowymi, które posiadają niezbędne atesty i certyfikaty bezpieczeństwa. W urządzonych na terenie placów zabaw piaskownicach cyklicznie wymieniany jest piasek.

6. Infrastruktura drogowa.

1. Ilość oraz długość dróg na terenie Gminy Świerklaniec z podziałem na kategorie:
 - 1) Drogi krajowe o długości ok. 8 km: DK 78
 - 2) Drogi wojewódzkie o długości 6 km: DW 911, DW 912
 - 3) Drogi powiatowe o długości 12,8 km: DP 3241S, DP3242S, DP 3244S, DP 3245S
 - 4) Drogi gminne publiczne o długości 44,2 km
 - 5) Drogi gminne wewnętrzne, które nie zostały zaliczone do kategorii dróg publicznych oraz stanowią własność Gminy Świerklaniec. Są to ciągi drogowe, dla których podjęto uchwały o nadaniu nazwy oraz inne ciągi drogowe stanowiące drogi boczne.

2. W kwestiach administracyjnych:

- 1) Uzgodnienia dotyczące lokalizacji/przebudowy urządzeń infrastruktury technicznej niezwiązanych z potrzebami zarządzania drogami lub potrzebami ruchu drogowego tj. uzgodnienie lokalizacji sieci i/lub przyłączy wodociągowych, kanalizacyjnych, gazowych, elektroenergetycznych mających na celu uzbrojenie terenu.

Opracowano 159 uzgodnień.

W ramach uzgodnienia m.in.: analizuje się lokalizację urządzenia w zakresie pasa drogowego i w zakresie działki, na której projektuje się urządzenie; wyraża się zgodę na zlokalizowanie urządzenia; ustala się warunki ułożenia urządzenia wraz z warunkami odtworzenia pasa drogowego; wyraża się zgodę na wejście w teren pasa drogowego; określa się warunki przejść kolizyjnych z kanalizacją deszczową; informuje się o konieczności sporządzenia projektu zmiany organizacji ruchu na czas wykonywania robót, w przypadku, gdy planowane prace mogłyby spowodować utrudnienia w ruchu, jego zaopiniowania i zatwierdzenia; poucza się o obowiązku wykonania planowanego zamierzenia zgodnie z prawem budowlanym. Opiniuje się również przedłożone projekty budowlane celem zaopiniowania w zakresie zgodności z wydanymi warunkami

- 2) Uzgodnienia dotyczące dostępu do drogi publicznej.

Opracowano 102 uzgodnienia.

Dokonyje się następujących uzgodnień:

- a) zezwolenie na lokalizację / przebudowę zjazdu – zezwolenie dotyczy sytuacji, gdy działka inwestora przylega bezpośrednio do drogi publicznej gminnej, gdzie miejscem dostępu do drogi jest planowany zjazd. W ramach uzgodnienia m.in.: analizuje się lokalizację planowanego zjazdu; wyraża się zgodę na zlokalizowanie zjazdu; określa się parametry techniczne zjazdu; wyraża się zgodę na wejście w teren pasa drogowego; informuje się o konieczności sporządzenia projektu zmiany organizacji ruchu na czas wykonywania robót, jego zaopiniowania i zatwierdzenia; poucza się o obowiązku wykonania planowanego zamierzenia zgodnie z prawem budowlanym.
- b) możliwość połączenia z drogą publiczną – uzgodnienie dotyczy sytuacji, gdy działka inwestora nie jest zlokalizowana bezpośrednio przy drodze publicznej gminnej, połączenie następuje w sposób pośredni np. poprzez drogę wewnętrzną gminną. W ramach uzgodnienia m.in.: analizuje się sposób połączenia działki inwestora z drogą publiczną gminną, wyraża się zgodę na korzystanie z drogi wewnętrznej gminnej celem przechodu i przejazdu; określa się parametry włączenia do drogi wewnętrznej gminnej z działki inwestora.
- c) wyrażenie zgody na korzystanie z drogi wewnętrznej gminnej celem połączenia z drogą publiczną – uzgodnienie dotyczy sytuacji, gdy działka inwestora nie jest zlokalizowana bezpośrednio przy drodze publicznej gminnej, lecz przy drodze innej kategorii (powiatowej, wojewódzkiej, krajowej), połączenie następuje w sposób pośredni np. poprzez drogę wewnętrzną gminną. W ramach uzgodnienia m.in. wyraża się zgodę na korzystanie z drogi wewnętrznej

gminnej celem przechodu i przejazdu umożliwiając tym samym dostęp do drogi publicznej innej niż gminnej.

- 3) Uzgodnienia dotyczące czasowej zmiany organizacji ruchu celem zabezpieczenia terenu związanego z budową / przebudową urządzeń z pkt 1 lub zjazdów z pkt 2. Opracowano 99 uzgodnień.

Uzgodnienia dotyczą:

- a) dróg publicznych gminnych,
- b) dróg wewnętrznych gminnych.

- 4) Uzgodnienia dotyczące stałej zmiany organizacji ruchu – opracowano 7 uzgodnień.

- 5) Zezwolenia na prowadzenie robót w związku z budową / przebudową urządzeń z pkt 1 lub zjazdów z pkt 2. W ramach uzgodnień m.in.: zezwala się na zajęcie pasa drogowego drogi gminnej celem prowadzenia robót w pasie drogowym, określa się termin prowadzenia robót, zobowiązuje się zajmującego do przywrócenia poprzedniego stanu użyteczności zajętego odcinka drogi, nalicza się opłatę z tytułu zajęcia pasa drogowego.

Zezwolenia dotyczą:

- a) dróg publicznych gminnych – opracowano 63 decyzje,
- b) dróg wewnętrznych gminnych – opracowano 42 umów dzierżawy.

- 6) Zezwolenia na umieszczenie urządzeń z pkt 1. W ramach uzgodnień m.in. zezwala się na zajęcie pasa drogowego drogi gminnej celem umieszczenia urządzeń infrastruktury technicznej w pasie drogowym, określa się termin umieszczenia urządzenia, nalicza się opłatę z tytułu zajęcia pasa drogowego. Zezwolenia dotyczą:

- a) dróg publicznych gminnych - opracowano 23 decyzji,
- b) dróg wewnętrznych gminnych – opracowano 18 umów dzierżawy.

- 7) Korespondencja w zakresie złożonych wniosków o dostęp do informacji publicznej. Opracowano 7 odpowiedzi.

- 8) Opinie w zakresie przebiegu dróg. Opracowano 7 odpowiedzi.

- 9) Korespondencja w sprawach różnych, w tym m.in. odpowiedzi na zapytania/ prośby wnioskujących, interwencje u innych zarządców dróg, itp. Opracowano 152 pism.

- 10) Korespondencja w zakresie interpelacji i wniosków radnych. Opracowano 9 odpowiedzi.

3. W zakresie zamówień publicznych:

- 1) Przygotowano wnioski wraz z materiałami merytorycznymi celem uruchomienia procedury w trybie przetargu nieograniczonego przez Referat Inwestycji i Zamówień Publicznych na:

- a) Zimowe utrzymanie dróg gminnych w sezonie 2021/2022
- b) Bieżące utrzymanie dróg gruntowych i chodników w 2022 roku

- 2) Przeprowadzono postępowania w trybie rozpoznania cenowego na:

- a) Utrzymanie i wykonanie oznakowania pionowego, poziomego i montażu urządzeń bezpieczeństwa ruchu, remontu elementów oznakowania i urządzeń bezpieczeństwa na drogach gminnych oraz konserwacja elementów małej architektury na terenie Gminy Świerklaniec w roku 2021

- b) Zamiatanie dróg gminnych na terenie gminy Świerklaniec w 2021 r.
- c) Pełnienie funkcji inspektora nadzoru inwestorskiego dla robót drogowych zleczanych przez Gminę Świerklaniec
- 3) Zlecono wykonanie:
 - a) okresowych przeglądów mostów – kontrola roczna
 - b) okresowych przeglądów dróg - kontrola roczna
 - c) czyszczenia kanalizacji deszczowej w ciągu dróg gminnych
 - d) przeglądu i naprawy przepompowni kanalizacji deszczowych
- 4. Wykonane opracowania, zestawienia i inne:
 - 1) Opracowane projekty zmian organizacji ruchu w ciągu:
 - a) drogi powiatowej 3 Maja w Świerklańcu - montaż lustra drogowego
 - b) ul. Leśnej (łącnika do ul. Powstańców) w Nowym Chechle - montaż progów zwalniających
 - c) ul. Leśnej w Nowym Chechle - poprawa bezpieczeństwa na skrzyżowaniu z łącznikiem do ul. Powstańców
 - d) ul. Miarki w Świerklańcu - oznakowanie miejsc postojowych przy Bibliotece
 - e) skrzyżowania ulic Gościnniej i Wolności w Świerklańcu - poprawa bezpieczeństwa na skrzyżowaniu
 - f) ul. Bratków w Świerklańcu - poprawa bezpieczeństwa w ciągu drogi.
 - 2) Sprawozdawczość:
 - a) przygotowano dane do sporządzenia „Formularza danych o sieci dróg publicznych” w zakresie dróg gminnych publicznych wg stanu na dzień 31.12.2020r. przekazywanego do Generalnej Dyrekcji Dróg Krajowych i Autostrad w Warszawie – Departamentu Strategii i Studiów
 - 3) Inne zestawienia / opracowania:
 - a) Informacja o planowanych postępowaniach o udzielenie zamówienia publicznego w 2021 r. w zakresie działalności Biura ds. Infrastruktury Drogowej - przekazywana do Referatu Inwestycji i Zamówień Publicznych
 - b) Roczna informacja z działalności Biura ds. Infrastruktury Drogowej za 2020 r.
 - c) Aktualizacja rejestru czynności przetwarzania danych w zakresie działalności Biura ds. Infrastruktury Drogowej - przekazywana do Inspektora Ochrony Danych
 - 4) Przygotowane projekty Zarządzeń Wójta Gminy w sprawie powołania gminnego zespołu koordynacyjnego ds. prowadzenia zimowego utrzymania dróg gminnych na terenie Gminy Świerklaniec
 - 5) Inne:
 - a) prowadzenie ewidencji dróg gminnych za pomocą programu komputerowego
 - b) pełnienie funkcji koordynatora ds. zimowego utrzymania dróg
- 5. Ocena stanu nawierzchni dróg gminnych publicznych
 - 1) stan dobry - ok. 37% długości dróg
 - 2) stan zadawalający - ok. 33% długości dróg
 - 3) stan zły - ok. 30% długości dróg

6. W zakresie zimowego utrzymania dróg:
 - 1) sezon 2020/21, koszt realizacji w 2021 r. - 330.169,64 zł
 - 2) sezon 2021/22, koszt realizacji w 2021 r. - 13.639,80 zł

7. W zakresie utrzymania dróg:
 - 1) Remonty częściowe i drobne naprawy dróg bitumicznych, na łączną kwotę 164.823,42 zł, w sołectwach:
 - a) Świerklaniec – 357 m² – 52.813,66 zł
 - b) Nakło Śląskie – 336,7 m² – 36.468,15 zł
 - c) Orzech – 95,17 m² – 11.946,86 zł
 - d) Nowe Chechło – 417,96 m² – 43.041,08 zł
 - 2) Profilowanie wraz ze wzmocnieniem kruszywem dróg gruntowych i drobne naprawy, na łączną kwotę 349.999,44 zł, w sołectwach:
 - a) Świerklaniec - 181.379,38 zł, wbudowano 1.393,5 ton kruszywa, wyprofilowano 17,4 tys. m² powierzchni
 - b) Nakło Śląskie - 40.360,44 zł, wbudowano 315,3 ton kruszywa, wyprofilowano 1,6 tys. m² powierzchni
 - c) Orzech - 85.076,21 zł, wbudowano 408 ton kruszywa, wyprofilowano 2,3 tys. m² powierzchni
 - d) Nowe Chechło - 43.183,41 zł, wbudowano 275 ton kruszywa, wyprofilowano 3,5 tys. m² powierzchni
 - 3) Utrzymanie oznakowania, wprowadzanie nowych organizacji ruchu, ustawienia tabliczek z nazwami ulic itp.
 - a) wprowadzone projekty zmian stałej organizacji ruchu w ciągu:
 - ul. Stabińskiego w Świerkłańcu - 594,63 zł
 - ul. Poprzecznej w Świerkłańcu - 6.129,71 zł
 - ul. Leśnej w Nowym Chechle - 2.816,70 zł
 - ul. Bratków w Świerkłańcu - 1.020,90 zł
 - b) wprowadzone projekty czasowej zmiany organizacji ruchu w ciągu ulic
 - Cmentarnej i Lipowej w Nakle Śląskim na okres dnia Wszystkich Świętych – 5.974,45 zł
 - c) tabliczki z nazwami ulic, numerami posesji; nowe oraz wymiana istniejących zniszczonych, wykonano 8 tabliczek, które zostały podwieszane na słupkach istniejących lub koniecznym było ustawienie nowych słupków – 3.077,71 zł
 - d) oznakowanie poziome – odnowienie przejść dla pieszych, linii segregacyjnych i innych; łącznie odnowiono 451,1 m² oznakowania poziomego na kwotę 21.818,11 zł
 - e) pozostałe utrzymanie oznakowania: prostowanie słupków, ponowne ustawienie słupków, ponowne ustawienie przekrzywionych znaków, malowanie słupków ozdobnych i barier drogowych, uzupełnianie brakującego oznakowania, wymiana zniszczonego oznakowania; na kwotę 22.251,69 zł
 - f) łącznie na kwotę 85.671,75, z podziałem na sołectwa:
 - Świerklaniec - 34.999,38 zł

- Nakło Śląskie - 25.622,58 zł
 - Orzech - 18.979,45 zł
 - Nowe Chechło - 6.070,34 zł
- 4) Czyszczenie studzienek kanalizacyjnych i przykanalików, wymiana wpustów na łączną kwotę 8.095,32 zł

7. Wodociągi i kanalizacja.

Zakład Wodociągów i Kanalizacji w Świerklańcu działa na mocy uchwały Rady Gminy Świerklaniec Nr LI/497/10. W ramach swojej działalności eksploatuje ponad 64,2 km sieci wodociągowej, 4,5 km sieci magistralnej wraz z przyłączami (4100 szt.) oraz 38,2 km sieci kanalizacyjnej bez przyłączy (1680 szt.). Ponadto Zakład eksploatuje oczyszczalnię ścieków w Świerklańcu, oraz dziewięć przepompowni ścieków zlokalizowanych w sołectwie Świerklaniec i Nakło Śląskie.

W sołectwie Świerklaniec Zakład eksploatuje 5 pompowni ścieków zlokalizowanych na:

- ul. Wiśniowej dwie pompownie,
- ul. łącznej,
- ul. Parkowej dwie pompownie (Pałac Kawalera, Agroma),

W sołectwie Nakło Śląskie Zakład eksploatuje 4 pompownie ścieków zlokalizowane na:

- ul. Orzechowskiej dwie pompownie
- ul. Głównej dwie pompownie

W sołectwie Nakło Śląskie znajdują się również trzy przepompownie przydomowe na ul. Głównej oraz ul. Szopena. Dwie stacje hydroforowe, ujęcie wody Wapienniki, a także nieczynne ujęcia wody Orzech i Świerklaniec.

W sezonie letnim ZWiK pobiera opłaty wjazdowe na terenie Zalewu Nakło-Chechło, obsługuje pole biwakowe oraz zajmuje się utrzymaniem porządku i czystości na tym terenie.

Sieć wodociągowa :

Sieci wodociągowe wybudowane przez ZWiK lub wykupione od prywatnych inwestorów:

ŚWIERKLANIEC - SIEĆ WODOCIĄGOWA		
I.p	Nazwa zadania	Wartość
1.	Świerklaniec ul. Wolności DN 110 120 mb	12.300,82 zł
PODSUMOWANIE SIEĆ WODOCIĄGOWA ŚWIERKLANIEC		
	DN 110	120 mb
		12.300,82 zł

ORZECZ - SIEĆ WODOCIĄGOWA		
I.p	Nazwa zadania	Wartość

1.	Orzech ul. Wieczorków DN63 86 mb.	4.816,76 zł
2.	Orzech ul. Nakielska DN 63 62 mb.	5.438,44 zł
PODSUMOWANIE SIĘĆ WODOCIĄGOWA ORZECH		
	DN 63	148 MB
		10.255,20 zł

NAKŁO ŚL. - SIĘĆ WODOCIĄGOWA		
I.p	Nazwa zadania	Wartość
1.	Nakło Śl. ul. Lasowicka DN 160 755 mb.	61.633,95 zł
2.	Nakło Śl. ul. Magnoliowa DN 110 55 mb.	5.211,67 zł
3.	Nakło Śl. ul. Główna DN 110 24 mb.	10.000,00 zł
PODSUMOWANIE SIĘĆ WODOCIĄGOWA NAKŁO ŚLĄSKIE		
	DN 110 – 79 mb DN 160 – 755 mb	834 mb
		76.845,62 zł

ORZECH - SIĘĆ WODOCIĄGOWA		
I.p	Nazwa zadania	Wartość
1.	Orzech ul. Nakielska DN 169 130 mb.	18.262,69 zł
PODSUMOWANIE SIĘĆ WODOCIĄGOWA ORZECH		
	DN 160	130 mb
		18.262,69 zł

Powyższe zadania zrealizowano w roku 2021 roku ze środków dotacji Gminy Świerklaniec w kwocie 150 000 zł oraz ze środków własnych.

Wykup sieci wodociągowej umożliwia płynną rozbudowę sieci wodociągowej na terenie Gminy Świerklaniec oraz eliminuje potencjalne konflikty z prywatnymi inwestorami.

W roku ubiegłym ze środków własnych w ramach zawartej umowy Zakład uczestniczył w budowie odcinka 144 mb. sieci wodociągowej na ul. Jutrzenki - Szymborskiej DN 160. W wyniku realizacji tej inwestycji połączono sieci wodociągowe na ul. Na Wzgórzu z ulicami Szymborskiej i Jutrzenki. Docelowo sieć może zostać rozbudowywana w kierunku ul. Różanej aż do połączenia z ul. Główną.

W ramach remontów sieci wodociągowej wykonano remont odcinka sieci wodociągowej w ul. Damrota w Świerklańcu.

Zakład od początku roku 2019 rozpoczął zabudowę wodomierzy z możliwością zdalnego odczytu jego wskazań. Wodomierze te mają wysoką klasę dokładności, nie ma możliwości

ingerencji we wskazania wodomierza za pomocą magnesu neodymowego Do tej pory wymieniono i zabudowano 960 (w roku 2021 547 szt.) wodomierzy przeznaczonych do zdalnego odczytu na terenie całej gminy. Wymiana wodomierzy obejmuje również obszary gdzie obecnie realizowana jest budowa kanalizacji sanitarnej.

Zakład od 2021 montuje wodomierze u Odbiorców wyłącznie przystosowane do zdalnego odczytu, a od 2022 wprowadzi bardziej rozwinięty technologicznie system pozwalający na odczyt wodomierza każdego dnia, bez konieczności wejścia na posesję klienta.

Działalność w zakresie zbiorowego zaopatrzenia w wodę zakład realizuje w oparciu o umowę z Górnośląskim Przedsiębiorstwem Wodociągów w Katowicach oraz Przedsiębiorstwem Wodociągów i Kanalizacji w Tarnowskich Górach.

Zakup wody odbywa się poprzez studnie zakupowe zlokalizowane w Świerklańcu na włączeniach do magistral przesyłowych GPW Dn 800 i Dn 600. Studnie zakupowe obejmują obszary dostawy wody do miejscowości Świerklaniec, Orzech oraz w dużej części Nakła Śląskiego, pozostała część miejscowości jest zasilana z magistrali Dn 400.

Studnie zakupowe w Nowym Chechle oraz Nakle Śląskim zlokalizowane na włączeniu do magistrali Dn 400 obejmują obszary dostawy wody w Nowym Chechle oraz Nakle Śląskim.

Ujęcie wody Wapienniki w Nakle Śląskim, generuje koszty zamykające się kwotą około 1467,60 zł/rok netto. Jednocześnie sprzedaż wody dla mieszkańców obsługiwanych przez to ujęcie wynosi ok. 229 m³ rocznie, co daje przychód w wysokości 1624,00 zł rocznie.

Na sieci wodociągowej wystąpiło w 2021 roku 70 awarii .

Sieć kanalizacyjna

NAKŁO ŚLĄSKIE - SIEĆ KANALIZACYJNA		
Nazwa zadania		Wartość
Nakło Śląskie ul. Wieczorka DN 200 252 mb.		23.700,00 zł
PODSUMOWANIE SIEĆ KANALIZACYJNA NAKŁO ŚLĄSKIE		
DN 200	252 mb	23.700,00 zł

ŚWIERKLANIEC - SIEĆ KANALIZACYJNA		
Nazwa zadania		Wartość
Świerklaniec ul. Wiśniowa DN 90/200 185/145 mb, pompownia ścieków		82.540,00 zł 23.740,00 zł
PODSUMOWANIE SIEĆ KANALIZACYJNA ŚWIERKLANIEC		
DN 200/ 90 TŁOCZNY	145 mb/ 185	106.280,00 zł

Inwestycje ZWiK

ORZECH - SIEĆ KANALIZACYJNA		
Nazwa zadania		Wartość
Orzech ul. Głęboka DN 200 43 mb DN 160 11,5 mb		73.615,81 zł
PODSUMOWANIE SIEĆ KANALIZACYJNA ORZECH		
DN 200/DN 160	43/11,5 mb	73.615,81 zł

NOWE CHECHŁO - SIEĆ KANALIZACYJNA		
Nazwa zadania		Wartość
Nowe Chechło ul. Pogodna DN 200 241 mb DN 160 55,9 mb.		234.817,64 zł*
PODSUMOWANIE SIEĆ KANALIZACYJNA NOWE CHECHŁO		
DN 200	241,0 mb.	234.817,54 zł zł
DN 160	55,9 mb.	

*inwestycja zakończona w 2021 zapłata faktury 2022

W roku 2021 sieć kanalizacyjna pracowała bez większych zakłóceń. Na sieci kanalizacyjnej wystąpiły 22 awarie.

Oczyszczalnia Ścieków w Świerkłańcu

Ścieki oczyszczone pochodzące z oczyszczalni ścieków mechaniczno-biologicznej mieszczącej się przy ul. Wiosennej 100 w Świerkłańcu spełniają wymagania nałożone przez pozwolenie wodno-prawne. Średni przepływ ścieków w roku 2021 wyniósł 841 m³/dobę. Jednocześnie taborem asenizacyjnym dowozi się przeciętnie 89 m³/dobę. Ogółem w roku 2021 r. dowieziono na oczyszczalnię ścieków 21.541,5 m³ nieczystości płynnych. Zakład świadczył usługę wywozu nieczystości płynnych w kwocie 22,43zł brutto/m³.

Ilość odpadów powstających na terenie oczyszczalni w roku 2021:

- ustabilizowane osady ściekowe (kod odpadu 19 08 05): 1439,22 ton;
- skratki (kod odpadu 19 08 01): 133,98 ton;
- piasek (kod odpadu 19 08 02): 0,94 tony.

Dane finansowe za 2021 rok

Należności zakładu w ciągu roku wzrosły o 482.940,50 zł, natomiast zobowiązania wzrosły o 317.361,21 zł. W związku z powyższym stan środków obrotowych podwyższył się o 165.579,29 zł. Wypracowane środki pozwolą na kontynuowanie wymiany wodomierzy z odczytem radiowym oraz do prowadzenia bieżącej działalności.

Zakład zakończył rok z wynikiem finansowym netto w wysokości 59.265,16 zł.

Poniżej przedstawiono koszty i inne obciążenia oraz przychody Zakładu w rozbiciu na poszczególne rodzaje działalności:

Koszty zakupu wody z GPW Katowice i PWiK Tarnowskie Góry	1.900.678,23 zł
Koszty utrzymania bieżącego sieci wodociągowej	800.501,23 zł
Koszty utrzymania bieżącego sieci kanalizacyjnej i oczyszczalni	1.916.246,29 zł
Koszty pozostałej działalności	1.885.946,65 zł
Razem:	6.503.372,40 zł
Podatek:	133.032,00 zł
Wydatki na inwestycje ze środków własnych	465.109,31 zł
Przychody ze sprzedaży wody	3.477.566,12 zł
Przychody z przyjętych ścieków	2.054.522,49 zł
Przychody z pozostałej działalności	791.901,25 zł
Dotacja netto	836.789,01 zł
Razem:	7.160.778,87 zł

8. Zalew Nakło – Chechło

W 2021 roku w ramach działalności nad Zalewem Nakło – Chechło podjęto następujące czynności:

- akcja wiosennego porządkowania nabrzeży Zalewu Nakło – Chechło, do której Gmina Świerklaniec zapraszała wszystkich chętnych mieszkańców, stowarzyszenia, kluby i inne organizacje. Zalew był i jest na bieżąco sprzątny głównie przez pracowników ZWiK, Urzędu Gminy oraz wolontariuszy m. in. z PZW czy UKS Olimpijczyk Nowe Chechło.
- spotkanie organizacyjne w sprawie analizy zagrożeń i bezpieczeństwa na terenie Zalewu Nakło – Chechło oraz przygotowań Zalewu do sezonu 2021r.
- zapewniono dodatkowe patrole prewencyjne Policji oraz weekendowe zabezpieczenie na polu biwakowym przez dyżur Ochotniczych Straży Pożarnych z Nakła Śląskiego, Orzecha i Świerklańca na terenie Zalewu Nakło – Chechło.
- ustawiono kontenery i pojemniki na śmieci oraz toalety przenośne wokół tzw. „Korony” i na polu biwakowym w celu zapewnienia odpowiednich warunków sanitarnych.
- utworzono cztery miejsca okazjonalnie wykorzystywane do kąpieli zlokalizowane na terenie Ośrodka Wypoczynkowego Zalew Nakło – Chechło.
- wyposażono pole biwakowe w dwa kontenery sanitarne (prysznicowo – umywalkowe).
- Wykonano odpowiednie oznaczenie obszaru wodnego Zalewu znakami pływającymi i tablicami informacyjnymi na brzegach, ze szczególnym uwzględnieniem miejsc niebezpiecznych, w odniesieniu do roślinności wodnej (wodorostów) oraz kąpieli w miejscach zwyczajowo przyjętych - wykorzystywanych do kąpieli, a także plaż wokół całego zbiornika wodnego.
- wykonano oczyszczenie z roślinności wodnej miejsc okazjonalnie wykorzystywanych do kąpieli.
- Zwrócono się z pismem do instytucji szczebla regionalnego i krajowego w zakresie ewentualnej możliwości dofinansowania lub wskazania źródeł finansowania usług związanych z zapewnieniem bezpieczeństwa osób wypoczywających w okresie letnim na obszarze Ośrodka Wypoczynkowego Zalew Nakło – Chechło (np. usługi koszenia

zbiornika wodnego);

- Zakończono mapowanie Ośrodka Wypoczynkowego Zalew Nakło – Chechło we współpracy z Państwowym Gospodarstwem Leśnym Lasy Państwowe Nadleśnictwo Świerklaniec.

W tym zakresie Gmina wraz z przedstawicielem Nadleśnictwa Świerklaniec przeprowadziła wizję terenu Zalewu Nakło – Chechło celem pomiaru oraz wyznaczenia zajmowanego terenu przez dotychczasowych Poddzierżawców.

- wyremontowano drogę wewnętrzną na Polu Biwakowym wykonując nawierzchnię z tłuczni dolomitowego. Odświeżono oznakowanie poziome na drodze dojazdowej.

9. Oświata.

9.1. Organizacja i baza lokalowa szkół i przedszkoli.

Zakładanie i prowadzenie przedszkoli, szkół podstawowych, należy do zadań własnych gmin. Obowiązek ten realizowany jest poprzez sieć utworzonych i utrzymywanych przedszkoli i szkół, które swym zasięgiem obejmują wszystkie miejscowości w tzw. obwodach szkolnych.

W roku szkolnym 2020/2021 Gmina Świerklaniec była organem prowadzącym dla trzech przedszkoli, czterech szkół podstawowych. W sołectwie Orzech szkoła podstawowa i przedszkole funkcjonują w ramach zespołu szkolno-przedszkolnego. W sołectwach Świerklaniec i Nowe Chechło organizacja szkół podstawowych obejmuje również oddziały przedszkolne.

Stan organizacji poszczególnych placówek oświatowych zestawiono w tabelach nr 4, 5, 6.

lp.	placówka		używany skrót w treści	
1	Przedszkole „Pod zielonym listkiem” w Świerklańcu ul. Oświęcimska		P1	
3	Przedszkole w Nakle Śląskim ul. Kościuszki		P4	
4	Szkoła Podstawowa im. Adama Mickiewicza w Świerklańcu		SP1	
5	Oddział Przedszkolny przy Szkole Podst. w Świerklańcu		O1	
6	Szkoła Podstawowa im. Królowej Jadwigi w Nowym Chechle		SP2	
7	Oddział Przedszkolny przy Szkole Podst. w Nowym Chechle		O2	
8	Zespół Szkolno-Przedszkolny w Orzechu	przedszkole	ZS3	P3
		szkoła podstawowa		SP3
9	Szkoła Podstawowa im. Kai Mireckiej w Nakle Śląskim		SP4	

Tabela 3. Wykaz placówek oświatowych

lp.	placówka	liczba oddziałów	liczba dzieci	tygodniowa ilość godzin nauczycielskich
1	P1	5	60	195
2	P3	4	95	167
3	P4	5	120	197
4	O1	4	85	168,5
5	O2	4	100	187
razem		22	460	914,5

Tabela 4. Organizacja przedszkoli wraz z oddziałem przedszkolnym w Szkole Podstawowej w Nowym Chechle (stan wrzesień 2020 r.)

lp.	placówka	liczba oddziałów	liczba uczniów	średnia liczebność oddz.	tygodniowa ilość godzin nauczycielskich
1	SP1	18	367	20,39	792,50
2	SP2	13	195	15,00	587,25
3	SP3	13	228	17,54	590,25
4	SP4	16	298	18,63	680,00
razem		60	1088	18,13	2650,00

Tabela 5. Organizacja szkół podstawowych (stan wrzesień 2020 r.)

Placówki oświatowe prowadzone przez Gminę funkcjonują w budynkach komunalnych, za wyjątkiem Przedszkola w Świerklańcu, które funkcjonuje w części obiektu należącego do Zgromadzenia Sióstr Miłosierdzia św. Karola Boromeusza. Stan bazy lokalowej obrazuje tabela nr 7.

lp.	placówka	pow. sal lekcyjnych i pracowni (m ²)	Place zabaw (m ²)	sale lekcyjne	pracownie	sale sportowe	świetlice	kuchnie /stołówki /	uwagi
1	P1	189	1280	5	-	-	-	1	
2	P4	320	1878	5	-	-	-	1	
3	SP1	670	275	11	1	1	1	1	Ul. Młyńska 7 z oddz. przedszkolnymi
		509	-	9	3	1	-	1	Ul. Źródłana 3

4	SP2	770	244	12	1	1	1	1	
5	ZS3	685	516	12	2	1	1	1	
6	ZS4	733	-	9	5	1	2	1	

Tabela 6. Baza lokalowa placówek oświatowych

9.2. Inwestycje i remonty, zakup sprzętu i pomocy dydaktycznych.

Dla poprawy bezpieczeństwa uczniów i pracowników, stanu technicznego, a także poprawy funkcjonalności, estetyki i wyglądu pomieszczeń oraz budynków szkolnych wykonano prace inwestycyjno-remontowe oraz zakupy inwestycyjne za kwotę **2 056 775,95 zł**, które obejmowały w szczególności:

1. Zadania inwestycyjne – **1 979 023,19 zł**.

- wykonanie I etapu wjazdu do Szkoły Podstawowej w Świerklańcu przy ul. Młyńskiej od ul. Tarnogórskiej,
- wykonanie boiska wielofunkcyjnego przy Szkole Podstawowej w Nakle Śląskim,
- wykonanie termomodernizacji budynku Szkoły Podstawowej w Nakle Śląskim,

2. Roboty remontowe – **77 752,76 zł**.

- malowanie holu, klatki schodowej i wykonanie sufitu podwieszanego, malowanie korytarza w Szkole Podstawowej w Świerklańcu przy ul. Źródlanej,
- remont holu w budynku Szkoły Podstawowej w Nowym Chechle,
- remont dachu budynku Szkoły Podstawowej w Nakle Śląskim,
- malowanie sal w budynku Przedszkola w Świerklańcu,
- remont schodów bocznych zewnętrznych w Przedszkolu w Nakle Śląskim.

Dokonano zakupów wyposażenia i pomocy dydaktycznych za kwotę **54 249,26 zł**, które objęły:

- zakup urządzeń do wyposażenia zapleczy kuchennych i stołówek za kwotę 21 792,23 zł,
- zakup wyposażenia do sal lekcyjnych i pracowni w szkołach oraz sal do zajęć w przedszkolach za kwotę 19 682,51 zł,
- zakup pomocy dydaktycznych za kwotę 12 774,52 zł.

9.3. Stan zatrudnienia.

Dobór kadry pedagogicznej leży przede wszystkim w kompetencji dyrektorów placówek.

Stan zatrudnienia w danym roku szkolnym wynika z zatwierdzonej przez organ prowadzący organizacji roku, a ta ściśle związana jest z liczbą oddziałów na każdym poziomie nauczania, liczbą godzin wynikającą z podziału na grupy (dotyczy zajęć z wychowania fizycznego, języków obcych, informatyki, techniki i fizyki) zależną od liczebności oddziałów klasowych oraz określoną w rozporządzeniu (ramowe plany nauczania) przez Ministra Edukacji Narodowej liczbą godzin dla poszczególnych przedmiotów i poziomów nauczania.

Liczba pracowników administracji i obsługi wynika ze specyfiki działalności placówek, w tym z prowadzenia w szkołach i przedszkolach bloków żywieniowych oraz sposobu ogrzewania obiektów.

lp.	placówka	nauczyciele	obsługa	administracja	zatrudnienie łącznie
1	P1	8,37	6,5	1	15,87
2	P4	9,2	8	1	18,20
3	SP1+O1	48,67	18,5	1,5	68,67
4	SP2+O2	35,64	13	2	50,64
5	ZS3	30,69	14,13	2	46,82
6	SP4	32,64	10,88	2	45,52
razem		165,21	71,01	9,50	245,72

Tabela 7. Zatrudnienie kadry pedagogicznej, pracowników administracji i obsługi w etatach (stan wrzesień 2020 r.)

9.4. Doskonalenie i awans zawodowy nauczycieli.

Dla zabezpieczenia odpowiedniego poziomu nauczania w roku szkolnym 2020/2021, zgodnego z wymogami prawa i potrzebami placówek oświatowych, poczyniono nakłady w zakresie doskonalenia zawodowego nauczycieli. W okresie roku kalendarzowego 2020 na dokształcanie i doskonalenie zawodowe nauczycieli wydatkowana została kwota **73 141 zł**, natomiast na rok 2021 w planach finansowych placówek oświatowych zabezpieczono kwotę **82 244 zł**.

Zgodnie z regulacjami określonymi w Rozporządzeniu Ministra Edukacji Narodowej z dnia 26 lipca 2018 roku w sprawie uzyskiwania stopni awansu zawodowego przez nauczycieli postępowanie egzaminacyjne na stopień nauczyciela mianowanego przeprowadza organ prowadzący. Nauczyciele, którzy złożyli stosowną dokumentację pozytywnie przeszli procedurę egzaminacyjną.

Jednemu nauczycielowi, który spełnił kryteria określone w art. 9b ust. 1 Karty Nauczyciela, Wójt wydał trzy decyzje administracyjne w sprawie nadania stopnia awansu zawodowego nauczyciela mianowanego.

Stopień nauczyciela kontraktowego uzyskał jeden nauczyciel, a dwóch nauczycieli uzyskało stopień nauczyciela dyplomowanego. Strukturę zatrudnienia nauczycieli według stopni awansu zawodowego zamieszczono w tabeli nr 9.

lp.	placówka	ogółem	stopień awansu zawodowego			
			stażysta	kontraktowy	mianowany	dplomowany
1	P1	8,37	0	1	0	7,37
2	P4	9,2	0,2	1	3	5
3	SP1	48,67	0	13,3	6,74	28,63
4	SP2	35,64	1	12,22	6,11	16,31
5	ZS3	30,69	0	8,5	9,28	12,91
6	SP4	32,64	0	4,42	4,67	23,55
razem		165,21	1,2	40,44	29,8	93,77

Tabela 8. Zatrudnienie kadry pedagogicznej według stopni awansu zawodowego w etatach

9.5. Placówki niepubliczne.

Do zadań oświatowych jednostki samorządu terytorialnego należy prowadzenie ewidencji niepublicznych szkół i placówek oświatowych. Na terenie gminy znajdują się następujące placówki niepubliczne:

1. Niepubliczne Przedszkole, Niepubliczny Żłobek „Aladyn” w Świerkłańcu, ul. Tarnogórska 101, 42-622 Świerklaniec.
2. „Topolino” Natalia Heiduk w Nakle Śląskim, ul. Dworcowa 12A, 42-620 Nakło Śląskie

Kwota dotacji przekazanej z budżetu Gminy Świerklaniec dla przedszkola „Aladyn” wyniosła w roku 2021 – 772.325,68 zł.

Kwota dotacji przekazanej z budżetu Gminy Świerklaniec dla „Topolino” wyniosła w roku 2021 – 863.410,63 zł.

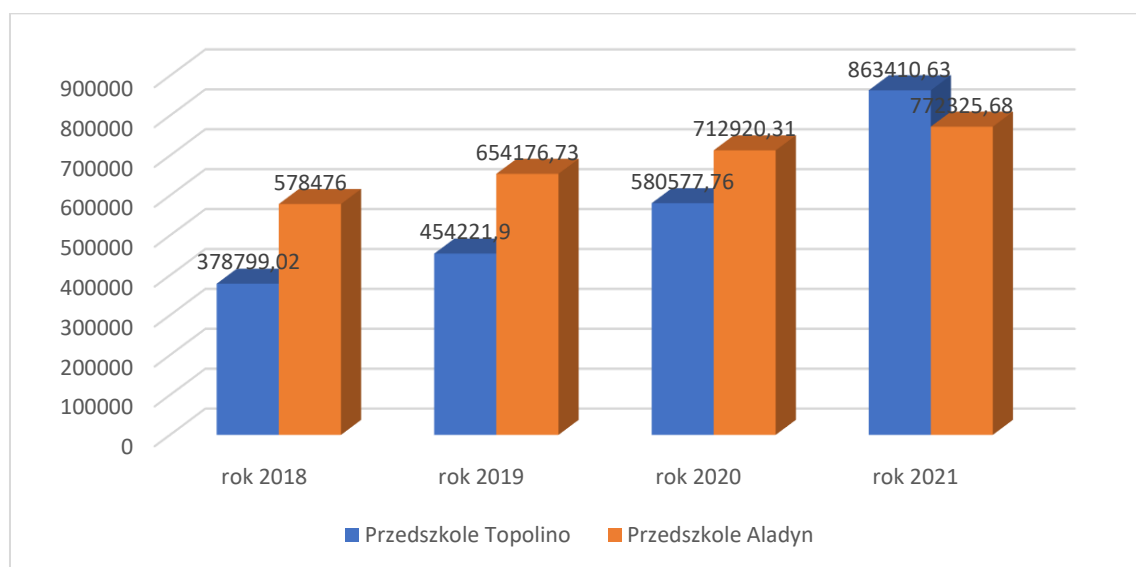

Wykres 10. Dotacje przekazywane z budżetu Gminy na placówki niepubliczne

9.6. Nagrody i stypendia.

W 2021r. przyznano stypendia Wójta Gminy Świerklaniec dla uzdolnionych uczniów pobierających naukę na terenie Gminy Świerklaniec, na podstawie uchwały NR XXXVI/265/20 Rady Gminy Świerklaniec z dnia 30 listopada 2020 r. w sprawie ustanowienia stypendium Wójta Gminy Świerklaniec dla uzdolnionych uczniów.

Przedmiotowe stypendium jest jednorazowym wyróżnieniem indywidualnym dla uczniów, przyznawanym za osiągnięte wyniki w nauce, po ukończeniu roku szkolnego dla uczniów lub za uzyskanie tytułu laureata lub finalisty w konkursach na szczeblu międzynarodowym, ogólnopolskim lub wojewódzkim zgodnie z obowiązującymi przepisami prawa.

Stypendia przyznawane są w wysokości:

- 500,00 zł. przy średniej ocen powyżej 5.80 w klasach V i VI szkoły podstawowej oraz przy średniej ocen powyżej 5.50 w klasach VII i VIII szkoły podstawowej,
- 700,00 zł. przy średniej ocen powyżej 5.20 w dziennej szkole ponadpodstawowej,
- 700,00zł. za uzyskanie tytułu laureata lub finalisty w konkursach na szczeblu międzynarodowym, ogólnopolskim lub wojewódzkim zgodnie z obowiązującymi przepisami prawa.

W 2021 r. wpłynęło 16 wniosków o przyznanie stypendium za wybitne osiągnięcia naukowe dla uczniów pobierających naukę na terenie Gminy Świerklaniec. Pozytywnie rozpatrzonych zostało 10 wniosków i wydano dla nich decyzje przyznające stypendium w wysokości określonej w Uchwale Rady Gminy, na łączną kwotę 5 400,00 zł. Pozostałe wnioski nie spełniały wymogów formalnych bądź merytorycznych.

Rodzaj stypendium	Liczba przyznanych stypendiów	Kwota wypłaconego stypendium
stypendiów z tytułu uzyskania wysokiej średniej przez uczniów klas VII i VIII szkół podstawowych	8	4 000,00 zł
stypendium z tytułu uzyskania wysokiej średniej w dziennej szkole ponadpodstawowej,	1	700,00 zł
stypendium za uzyskaniem tytułu finalisty w wojewódzkim konkursie przedmiotowym	1	700,00 zł
Łącznie przyznano:	10	5 400,00 zł

Tabela 9. Liczba udzielonych stypendiów

9.7. Dofinansowanie kosztów kształcenia młodocianych pracowników.

Pracodawcom, którzy zawarli z młodocianym pracownikiem umowę o pracę w celu przygotowania zawodowego, przysługuje dofinansowanie w wysokości:

- a) w przypadku nauki zawodu – do 8.081 zł przy okresie kształcenia wynoszącym 36 miesięcy (w okresie krótszym, kwota wypłacana jest proporcjonalnie);
- b) w przypadku nauki zawodu prowadzonej w zawodach wskazanych przez ministra właściwego do spraw oświaty i wychowania w prognozie zapotrzebowania na

pracowników w zawodach szkolnictwa branżowego, wysokość kwoty dofinansowania kosztów kształcenia jednego młodocianego pracownika wynosi do 10.000 zł;

- c) w przypadku przyuczenia do wykonywania określonej pracy – do 254 zł za każdy pełny miesiąc kształcenia.

Dofinansowanie jest przyznawane na wniosek pracodawcy złożony w terminie 3 miesięcy od dnia zdania przez młodocianego pracownika egzaminu zgodnie z przepisami ustawowymi. Dofinansowanie kosztów kształcenia młodocianych pracowników jest finansowane ze środków Funduszu Pracy. Wojewoda otrzymane środki na dofinansowanie kosztów kształcenia młodocianych pracowników przekazuje na wyodrębniony rachunek bankowy gminy.

W roku 2021 przyznano w drodze decyzji administracyjnej dofinansowanie 8 pracodawcom kształcących młodocianych zamieszkałych na terenie gminy Świerklaniec na łączną kwotę 46.996,97 zł.

9.8. Dowóz uczniów niepełnosprawnych.

Zgodnie z ustawą z dnia 14 grudnia 2016 r. - Prawo oświatowe obowiązkiem gminy jest zapewnienie niepełnosprawnym uczniom bezpłatnego transportu i opieki w czasie przewozu do szkoły lub placówki oświatowych lub zwrot kosztów przejazdu ucznia i opiekuna na zasadach określonych w umowie zawartej między Wójtem Gminy Świerklaniec a rodzicami/opiekunami, jeżeli dowóz zapewniają rodzice/opiekunowie.

Dowóz dzieci, młodzieży niepełnosprawnej do placówek oświatowych w roku 2021 zorganizowany był na koszt Gminy Świerklaniec i realizowany przez przewoźnika wyłonionego w drodze przetargu nieograniczonego.

Dowożeniem poprzez transport zbiorowy objętych było 26 uczniów wg stanu na 31 grudnia 2021 r. W roku 2021 gmina na powyższe zadanie wydatkowała kwotę 218.222,20 zł.

Na podstawie umowy zawartej między wójtem a rodzicami, określającej zwrot kosztów przejazdu dziecka i opiekuna do placówki oświatowej, rodzice zapewniają transport dla 8 dzieci. Gmina na powyższe zadanie w roku 2021 wydatkowała kwotę 7523,48 zł.

10. Kultura.

10.1. Gminny Ośrodek Kultury.

Gminny Ośrodek Kultury posiada bogatą ofertę zajęć, stwarza możliwości aktywnego spędzania czasu wolnego, samorealizacji w różnych dziedzinach sztuki i edukacji kulturalnej nie tylko dzieciom ale młodzieży oraz dorosłym. Wybrane zajęcia stałe w GOK w Nakle Śląskim ze względu na epidemię COVID-19 zgodnie z wytycznymi zostały zawieszony w formie tradycyjnej i odbywały się zdalnie – online.

W swojej ofercie GOK w Nakle Śląskim posiada zajęcia stałe:

1. Dla dzieci i młodzieży :
 - a) zajęcia taneczne :

- taniec nowoczesny
 - breakdance
 - balet
- b) nauka gry na instrumentach:
- keyboard
 - gitara klasyczna
- c) kółko wokalne
- d) koło szachowe
- e) zajęcia plastyczne :
- rysunek i malarstwo
 - papieroplastyka : Prezentacje (online) propozycji rękodzielniczo – plastycznych do samodzielnego wykonania w warunkach domowych.
 - rysunek – manga
2. Dla dorosłych
- warsztaty witrażowe
 - zumba
 - Fitnes
 - zajęcia ruchowe dla seniorów
3. Zajęcia stałe w Orzechowskim Centrum Kultury i Rekreacji
4. Przy gminnym Ośrodku Kultury w Świerklańcu działają następujące zespoły grupy artystyczne:
- Chór JUTRZENKA, zespół wokalny KWIATY JESIENI (od listopada 2021r.działalność zespołu zawieszona), zespół ludowy KABARECIK,
 - KGW – rękodzieło- Orzech,
 - KGW – rękodzieło – Nakło Śląskie,
 - KGW Nowe Chechło,
 - Klub Krótkofalowców.

Działalność powyższych zespołów i grup artystycznych na czas występowania pandemii COVID 19 została zawieszona wznowiono działalność stacjonarnie od października 2021r.

WYDARZENIA w 2021r.

Koncerty:

- Cykl koncertów pt. „ Muzycznymi alejkami Parku w Świerklańcu”:
- 10 lipiec 2021r. – KONCERT WIEDENSKI w wykonaniu solistki Anny Ogińskiej oraz Kwintetu Śląskich Kameralistów
- 07 sierpień 2021r.- KONCERT BA...ROCKOWY w wykonaniu Kwintetu Śląskich Kameralistów
- 14 listopad 2021r.- Koncert Chóru FRESCO w Pałacu Kawalera w Świerklańcu
- Koncert odpustowy w Kościele Parafialnym w Świerklańcu
- W wykonaniu Gabrieli Kubarskiej – skrzypce i Michała Kubarskiego – akordeon

Imprezy plenerowe i inne:

DLA DZIECI

- 5 czerwiec 2021r. - Przedstawienie muzyczne z okazji Dnia Dziecka pt. „, Podróż do krainy bajek i baśni” w wykonaniu Wesolej Ferajny Berniego
- 5 grudzień 2021r. Spotkanie ze Św. Mikołajem pt. „,Wszystkie dzieci mocno wierzą w to” w wykonaniu zespołu: „Bernadeta Kowalska i Przyjaciele”

Dożynki Gminne zorganizowane w Parku w Świerklańcu - 05 września 2021 r.

Spotkanie opłatkowe dla seniorów z Gminy Świerklaniec - Grudzień 2021 r.

W wydarzeniach kulturalnych organizowanych lub współorganizowanych przez Gminny Ośrodek Kultury w 2021r. wzięło udział ok. 5 tys. osób.

W 2021r. na działalność kulturalną wydatkowano : 124.940,00(sto dwadzieścia cztery tysiące dziewięćset czterdzieści złotych). Na działalność kulturalną w sołectwach wydatkowano: 21.600,00 (dwadzieścia jeden tysięcy sześćset złotych) .

Dochody własne w kwocie 47. 000,00 (czterdzieści siedem tysięcy złotych), w tym wpłata w kwocie : 25.961,00zł (dwadzieścia pięć tysięcy, dziewięćset sześćdziesiąt jeden złotych) z II-etapu Projektu Unijnego „,Muzyczne Cztery Pory Roku z Pałacem Kawalera”.

10.2. Nagroda Gracja.

Za osiągnięcia w dziedzinie twórczości artystycznej, upowszechniania i ochrony kultury przyznaje się osobom fizycznym lub prawnym roczną nagrodę Gminy Świerklaniec, którą stanowi statuetka GRACJA, dyplom oraz nagroda pieniężna. Wręczenie nagrody odbywa się podczas uroczystej sesji Rady Gminy Świerklaniec, w miesiącu wrześniu.

Z wnioskami o przyznanie nagrody mogą wystąpić instytucje działające w sferze kultury, stowarzyszenia, związki twórcze i kulturalne, organizacje pozarządowe, pełnoletni mieszkańcy Gminy Świerklaniec w liczbie co najmniej 50 oraz Wójt Gminy Świerklaniec.

W 2021 roku nagrodę Gminy Świerklaniec za osiągnięcia w dziedzinie twórczości artystycznej, upowszechniania i ochrony kultury otrzymała Pani Danuta Awolusi – pisarka pochodząca ze Świerklańca.





10.3. Biblioteka.

W Gminie Świerklaniec znajdują się dwie placówki: siedziba biblioteki głównej – ul. Górna 33 oraz Filia nr 1 w Nakle Śląskim – ul. Główna 62.

Księgozbiór biblioteki na dzień 1 stycznia 2021 roku wynosił 28 850 woluminów, na dzień 31 grudnia 2021 roku wyniósł 28 909 woluminów. Wpływy w ciągu 2021 roku oszacowano na 950 książek, w tym zakupiono 795 tytułów.



Wykres 11. Stan księgozbioru

GBP w Świerklańcu umożliwia wypożyczenie płyt CD, DVD, gier planszowych, ebooków oraz audiobooków. Stan zbiorów audiobooków na dzień 1 stycznia 2021 roku wyniósł 548 egzemplarzy, na dzień 31 grudnia 2020 roku 563 tytuły. Biblioteka posiada 44 tytuły ebooków, 4 czytniki Kindle do wypożyczenia oraz 145 gier planszowych.

Liczba woluminów w przeliczeniu na 1 czytelnika zarówno na dzień 1 stycznia 2021 roku, jak i 31 grudnia 2021 roku wynosiła 21 książek.

Liczba czytelników na dzień 1 stycznia 2021 roku wynosiła 1224 osoby, na dzień 31 grudnia 2021 roku zanotowano wzrost, liczba czytelników wyniosła 1334 osoby.



Wykres 12. Liczba czytelników

W GBP w Świerklańcu można bezpłatnie korzystać z komputerów z dostępem do Internetu. W Filii w Nakle Śląskim udostępnione są trzy stanowiska komputerowe, dwa tablety oraz dwa roboty Photon, w bibliotece głównej dwa komputery oraz dwa tablety. W bibliotekach istnieje możliwość zdalnego składania zamówień oraz samodzielnego przedłużenia wypożyczonych książek.

Gminna Biblioteka Publiczna w Świerklańcu w liczbach:

- 28 341 wypożyczeń książek, czasopism, audiobooków, gier planszowych i ebooków
- 932 pozyskanych nowości książkowych
- 13 625 odwiedzin w ciągu roku

11. Opieka społeczna i zdrowie.

11.1. Ośrodek Pomocy Społecznej.

Ośrodek Pomocy Społecznej jest jednostką organizacyjną Gminy Świerklanec utworzoną w celu wykonywania zadań własnych i zleconych określonych w Ustawie o pomocy społecznej, którego działalność ma na celu umożliwienie osobom i rodzinom przezwyciężenie trudnych sytuacji życiowych, których nie są one w stanie pokonać, wykorzystując własne uprawnienia, zasoby i możliwości. Przytoczony zapis ustawy o pomocy społecznej oraz ustawa o samorządzie gminnym stanowi prawne ramy funkcjonowania Ośrodka. Oprócz zadań

pomocy społecznej Ośrodek Pomocy Społecznej realizuje inne zadania określone przepisami:

- ustawy o świadczeniach rodzinnych;
- ustawy o pomocy osobom uprawnionym do alimentów;
- ustawy o ustaleniu i wypłacie zasiłków dla opiekunów;
- ustawy o przeciwdziałaniu przemocy w rodzinie;
- ustawy o wspieraniu rodziny i systemie pieczy zastępczej;
- pomoc materialna dla ucznia – stypendia socjalne;
- ustawy o świadczeniach opieki zdrowotnej finansowanych ze środków publicznych;
- ustawy o pomocy państwa w wychowaniu dzieci (program 500+);
- programu „Dobry start” (300+);
- Wsparcia kobiet w ciąży i rodzin „Za życiem”;
- rządowego programu „Posiłek w szkole i w domu”;
- innych rozporządzeń wykonawczych.

W okresie sprawozdawczym plan finansowy Ośrodka wynosił ogółem 20.814.065,45 zł, a wykonanie to kwota 20.104.887,10 zł.

Rok 2021 był kolejnym, w którym Ośrodek ze względu na wystąpienie światowej pandemii SARS-CoV-2, wprowadził w działalność Ośrodka kilka zmian organizacyjnych. Jednakże Ośrodek Pomocy Społecznej funkcjonował w pełnym zakresie, zachowując wszystkie wymagania dotyczące dystansu społecznego oraz zachowania bezpieczeństwa jakie wymusiła na pracownikach pandemia tj. noszenie maseczek oraz dezynfekcja rąk. Pracownicy socjalni pracowali, wykonywali swoje obowiązki zarówno w terenie jak i drogą telefoniczną oraz elektroniczną. Pracownicy socjalni Ośrodka mieli kontakt telefoniczny z klientami Ośrodka, przebywającymi na kwarantannie, którym zapewniano pomoc w nagłych sytuacjach, jak i życia codziennego. Ponadto, pomoc była udzielana w przypadku zgłoszeń przekazanych z innych jednostek oraz instytucji Gminy. Przez cały czas zapewniona była pełna ciągłość pracy Ośrodka, dzięki temu bez opóźnień realizowane były wypłaty wszystkich świadczeń pieniężnych oraz innych form wsparcia.

Ze wsparcia w zakresie działań pomocy społecznej w 2021 roku skorzystało 81 rodzin. W omawianym okresie sprawozdawczym pomocą zostały objęte osoby i rodziny, które spełniały następujące kryteria dochodowe:

- 1) dochód na osobę samotnie gospodarującą nie przekraczał 701,00 zł;
- 2) osobie w rodzinie, w której dochód na osobę nie przekraczał 528,00 zł, przy jednoczesnym występowaniu co najmniej jednego powodu wymienionego w art. 7 ustawy o pomocy społecznej.

W oparciu o te kryteria Ośrodek wydał decyzje administracyjne przyznające świadczenie dla 121 osób i objął pomocą w różnych formach 81 gospodarstw domowych, w których zamieszkiwały 153 osoby. Łącznie przeprowadzono 346 wywiadów środowiskowych oraz załatwiono 737 spraw bieżących, wniosków.

Podstawową formą pomocy świadczonej przez Ośrodek była systemowa, metodyczna praca socjalna, a w dalszej kolejności pomoc materialna, głównie w formie zasiłków stałych,

okresowych i celowych. Zasiłki te były przyznawane w szczególności na pokrycie części lub w całości kosztów zakupu żywności, leków lub leczenia, zakupu opatu, odzieży i środków czystości.

W 2021 wydano 197 decyzji dotyczących zasiłków okresowych, 38 dotyczących zasiłków stałych oraz 123 decyzje dotyczące zasiłków celowych.

W 2021 r. Ośrodek zapewniał usługi opiekuńcze dla osób samotnych i w rodzinie w związku z podeszłym wiekiem, niepełnosprawnością, które wymagały pomocy opiekuńczej i opiekuńczo – pielęgnacyjnej.

Usługi opiekuńcze 2021 r. – środki własne samorządowe:

Liczba osób objętych pomocą usługową - 17

Cena za 1 godzinę usługi podstawowej – 29,00 zł

Cena za 1 godzinę usługi specjalistycznej – 29,00 zł

Koszt pomocy usługowej 23 991,70 zł

11.2. Samodzielny Publiczny Zakład Opieki Zdrowotnej.

Ośrodek Zdrowia w Świerklańcu prowadzi działalność leczniczą w byłym budynku szpitala oddanego do użytku w 1908 roku. Inicjatorem budowy szpitala była hrabina Katarzyna Donnersmarck. W latach 1939 – 1945 służył jako szpital dla rannych żołnierzy. Po wojnie w budynku byłego szpitala uruchomiono ośrodek zdrowia. W 1950 r. rozpoczęła tu także działalność izba porodowa, która funkcjonowała do końca lat osiemdziesiątych .

Ośrodek Zdrowia w Nakle Śląskim oddano do użytku w dniu 19.05.1976 r. Wybudowano go w ciągu dwóch lat przy czynnym zaangażowaniu mieszkańców sołectwa. W 2010 r. przeprowadzono jego generalny remont połączony z termomodernizacją, przystosowując go do aktualnych wymogów sanitarno – epidemiologicznych.

W 2021 r. osiągnięto przychody w wysokości 4 072 904, 51 zł, które pochodziły w głównej mierze z Narodowego Funduszu Zdrowia (3 802 992,86 zł.). Tak jak w latach poprzednich wypracowano nadwyżkę. Wynosiła ona 306 271,51 zł.

Nadwyżka była wynikiem m.in. przyjętej polityki zakupowej, polegającej na grupowaniu zakupów, poprzez dokonywani ich rzadziej, ale w większych ilościach, co pozwalało na negocjowanie cen, nowych umów z NFZ (porady Covidowe, szczepienia przeciwko COVID-19), jak również zwiększonym o 23,56% w stosunku do roku 2020 kontraktem na Ambulatoryjną Opiekę Specjalistyczną.

W 2021 r. Ośrodek Zdrowia pozyskał z NFZ dofinansowanie do informatyzacji w kwocie 12 512,44 zł (czyli 80 % wydatkowanej kwoty), za co zostały zakupione licencje programu

mMedica oraz nowy sprzęt komputerowy, który pozwolił zamienić najstarszy sprzęt na nowy o większej wydajności.

Liczbę udzielonych porad w roku 2020 przedstawiono na wykresie nr 13.

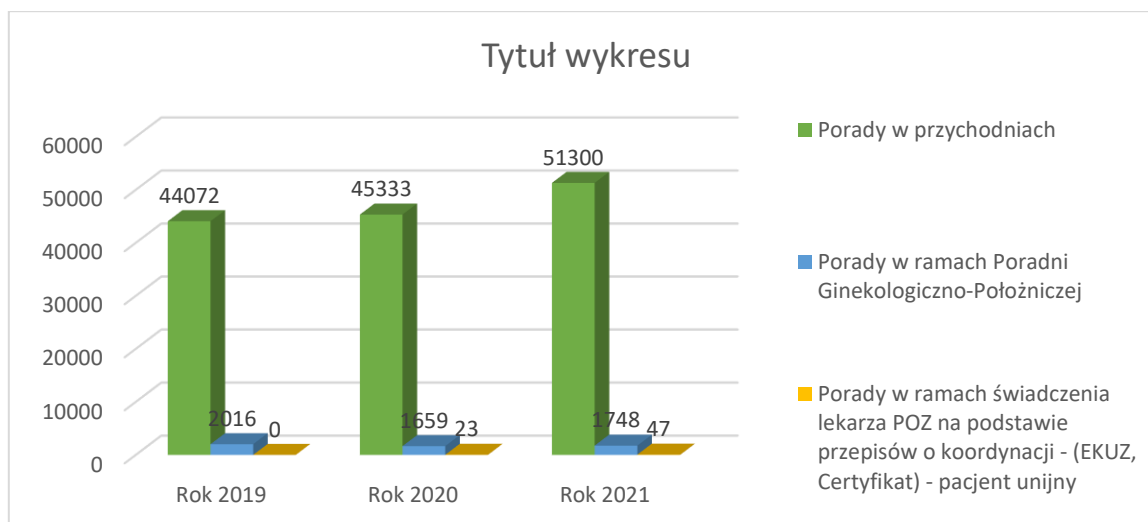

Wykres 13. Liczba udzielonych porad w latach 2019-2021

Pomimo pandemii w 2021 r. przeprowadzono:

- 269 wizyt domowych (lekarz POZ)
- 60 wizyt patronażowych – pielęgniarki położnej

Ilość badań laboratoryjnych wzrosła o ok. 1,37 % w stosunku do 2020 r. W 2021 r. zlecono 43 733 badań diagnostycznych.

W Ośrodku wykonano:

- 739 badań USG (Nakło Śląskie – 317, Świerklaniec – 422, co wpłynęło na szybsze rozpoznanie chorób nowotworowych, szybszą diagnostykę chorób jamy brzusznej np. kamienicę nerkową, kamicę pęcherzyka żółciowego)
- 1 173 badań EKG (Nakło Śląskie – 546, Świerklaniec – 627, co pozwoliło na szybszą diagnozę chorób układu krążenia)
- 850 szczepień dzieci (Nakło Śląskie – 387, Świerklaniec – 463)
- 588 szczepień dorosłych (Nakło Śląskie – 114, Świerklaniec – 474)

12. Promocja.

Promocja Gminy Świerklaniec w roku 2021 realizowana była w następujących obszarach:

- Prowadzenie portalu gminnego swierklaniec.pl – platformy informacyjnej o wydarzeniach i działaniach podejmowanych przez gminę.
- Prowadzenie kont na portalu społecznościowym Facebook, Instagram, YouTube. Głównym celem jest promocja gminy, informowanie o bieżących wydarzeniach oraz dialog z mieszkańcami.

- Wydawanie Informatora Gminy Świerklaniec – bezpłatnego czasopisma (dwumiesięcznik) o wydarzeniach i działaniach podejmowanych przez gminę.
- Wysyłka wiadomości SMS z Gminy Świerklaniec. Zapisany do bazy użytkownik otrzymuje na swój telefon informację tekstową o utrudnieniach i ważnych wydarzeniach na terenie gminy.
- Publikacje w prasie lokalnej i ogólnopolskiej.
- Audycje radiowe w Radiu Piekary.

Przedsięwzięcia, wydarzenia i odznaczenia

- ✓ W maju 2021 r. zainaugurowano „Salon Śląski”. To projekt Stowarzyszenia WRAZIDŁOK, który powstał dzięki wsparciu Gminy Świerklaniec w Pałacu Kawalera. Cykl wystaw, koncertów, prelekcji, prezentacji, koncertów, pokazów, które mają wspomnieć przeszły splendor tego miejsca i dodać do niego nowy blask. Działania te odniosły sukces i przyciągnęły do Zabytkowego Parku w Świerklańcu nowych turystów co dało podstawę do dalszej współpracy Gminy Świerklaniec i Stowarzyszenia WRAZIDŁOK w celu promocji walorów turystycznych Gminy Świerklaniec.



- ✓ Piąty rok z rzędu zabytkowy park w Świerklańcu był miejscem, w którym zebrali się fani filmów na dużym ekranie. 15 i 21 sierpnia 2021 r. można było zobaczyć dwie skrajnie różne produkcje. W pierwszym terminie była to francuska komedia romantyczna „Kręcisiz mnie”, a w drugim animacja dla całej rodziny „Urwis”.



- ✓ Specjaliści z 20 szpitali wojewódzkich wyszli do swoich pacjentów i przygotowali stanowiska plenerowe w świerkłańskim parku. Celem była szeroko pojęta promocja profilaktyki zdrowotnej i śląskich szpitali, ale nie tylko. W parku można było aktywnie spędzić czas, posłuchać koncertów i dobrze się bawić. To wszystko działo się 21 sierpnia 2021 r. Organizatorem Miasteczka Zdrowia w Świerkłańcu był Departament Nadzoru Podmiotów Leczniczych i Ochrony Zdrowia Śląskiego Urzędu Marszałkowskiego, a partnerem Gmina Świerklaniec. Do Miasteczka Zdrowia zapraszali Izabela Domogała - Członek Zarządu Województwa Śląskiego oraz Marek Cyl – Wójt Gminy Świerklaniec.
- ✓ W ostatnią sobotę sierpnia w pałacu w Rybnej odbyła się Gala Izby Przemysłowo Handlowej w Tarnowskich Górach, która była okazją do wręczenia nagród dla lokalnych przedsiębiorców. Podczas gali nagrodę Złotej Gracji Biznesu z rąk wójta gminy Świerklaniec Marka Cyla odebrał Marek Jasiok, rodowity mieszkaniec Świerkłańca, współwłaściciel firmy INTER-TURBO
- ✓ Po rocznej przerwie spowodowanej pandemią Gminny Ośrodek Kultury w Świerkłańcu zorganizował dożynki gminne, które tradycyjnie już odbyły się w zabytkowym parku w Świerkłańcu. 5 września 2021 r. impreza ale też dobra pogoda ściągnęły do parku wiele osób. Dożynki rozpoczęły się od dziękczynnej mszy świętej w kościele parkowym. Później korowód przeszedł do amfiteatru. Na dożynki do Świerkłańca przyjechała delegacja z Radkowa - gminy partnerskiej Świerkłańca z Aleksandrem Mielniczukiem – Przewodniczącym Rady Miasta w Radkowie na czele. Goście zaprezentowali się na scenie. Koncertował zespół ludowy Katarzynki z Radkowa. Podczas dożynek wiele działo się także poza sceną. Oprócz występów artystycznych po raz pierwszy odbył się

festiwal śląskiego ciasta „Gyburstg Kołoca”, zorganizowany wspólnie przez Gminę Świerklaniec, Starostwo Powiatowe w Tarnowskich Górach i Stowarzyszenie Wrazidlok. Dzięki staraniom uczestników mieszkańcy mieli okazję skosztować wspaniałych wypieków.



- ✓ We wrześniu 2021 r. na fasadzie Pałacu Kawalera odbyło się widowisko typu światło-dźwięk pt.: „Historia wielkiej miłości Blanka i Guida”. Fasada Pałacu Kawalera zmieniła się w gigantyczną scenę, na której zatańczyli Blanka i Guido w takt pieśni w wykonaniu Justyny Hubczyk.

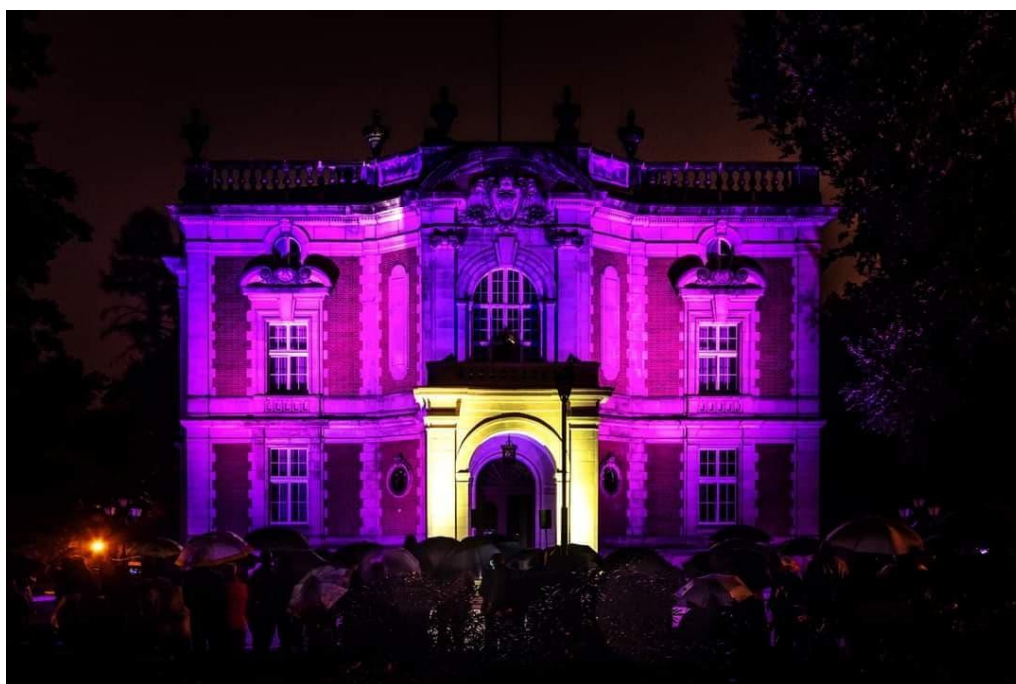

- ✓ Wielkie święto jeźdźców, leśników i myśliwych czyli Hubertus odbył się w zabytkowym parku w Świerkłańcu 16 października 2021 r. Dobra pogoda sprzyjała organizatorom. Najbardziej widowiskowa była gonitwa za lisem, która w tym roku zachwycała jeszcze bardziej.

Hubertus obył się w Świerkłańcu po raz 23. Organizatorami byli gmina Świerklaniec i Ośrodek Jeździecki Gonitwa. Oprawę muzyczną zapewniła Orkiestra Dęta Huty Łąbędy. Hubertus rozpoczął się od mszy świętej polowej. Następnie uroczyste otwarcie święta odbyło się przed Pałacem Kawalera. Symboliczne raporty gotowości do świętowania złożyli wójtowi gminy Świerklaniec przedstawiciele jeźdźców, hodowców psów myśliwskich i ptaków drapieżnych. Jak zwykle kulminacyjnym punktem imprezy była tzw. gonitwa za lisem, czyli konna pogoń za jeźdźcem z doczepioną lisią kitą. Polowanie w tym roku było wyjątkowo widowiskowe za sprawą kunsztu jeździeckiego lisa, który sprawnie unikał oderwania kity przez goniących go jeźdźców. W końcu, po kilkunastu minutach zabawy kitę ujął major Kamil Kowalczyk na Montanie i to on został królem polowania, a na kolejnym Hubertusie będzie pełnił funkcję lisa. Podczas święta odbyły się jeszcze pokazy musztry kawaleryjskiej i elegancji. W międzyczasie w parku można było zobaczyć pokazy psów i ptaków drapieżnych oraz skorzystać ze stoisk edukacyjnych.



11. Realizacja polityk, programów i strategii.

11.1. Lokalny Program Rewitalizacji Gminy Świerklaniec na lata 2017-2023.

Uchwałą Rady Gminy Świerklaniec nr LVIII/389/18 z dnia 30 maja 2018 r. został przyjęty "Lokalny Program Rewitalizacji Gminy Świerklaniec na lata 2017-2023", współfinansowany ze środków Funduszu Spójności w ramach Programu Operacyjnego "Pomoc Techniczna 2014-2020", Oś Priorytetowa: III. Potencjał beneficjentów funduszy europejskich, Działanie: 3.1 Skuteczni beneficjenci. Podczas prac nad przygotowaniem dokumentu, zebrano dane ilościowe i jakościowe od podmiotów przeciwdziałającym negatywnym zjawiskom społecznym na terenie Gminy Świerklaniec, wykonano badania ankietowe wśród mieszkańców Gminy, przeprowadzono diagnozy i analizy sytuacji społeczno- gospodarczej oraz nabór projektów rewitalizacyjnych w ramach LPR, w wyniku czego opracowano dokument "Lokalny Program Rewitalizacji Gminy Świerklaniec na lata 2017-2023". W LPR wpisują się realizowane przez Referat Inwestycji i Zamówień Publicznych zadania dotyczące modernizacji portyku wejściowego zabytkowego obiektu - Pałacu Kawalera w Świerklańcu oraz remontu konserwatorskiego zabytkowego obiektu folwarcznego B1 na terenie parku w Świerklańcu.

11.2. Strategia Rozwoju Gminy Świerklaniec do roku 2030 wraz z Planem funkcjonalno – użytkowym zarządzania parkiem w Świerklańcu.

Kolejnym dokumentem, na podstawie którego Gmina Świerklaniec zmierza do realizacji aspiracji mieszkańców i innych podmiotów lokalnych, tworzenia podstaw dla wsparcia możliwości rozwoju tych podmiotów we współczesnych uwarunkowaniach społeczno-ekonomicznych oraz wzmocnienia pozycji gminy w otoczeniu lokalnym, regionalnym i krajowym jest przyjęta Uchwałą Rady Gminy Świerklaniec w dniu 27 lipca 2017 r. Strategia Rozwoju Gminy Świerklaniec do roku 2030 wraz z Planem funkcjonalno-użytkowym zarządzania Parkiem w Świerklańcu. Strategia ta została oparta na współczesnym podejściu do analizowania i kształtowania rozwoju lokalnego, opierającym się na postrzeganiu procesów społeczno-ekonomicznych w ujęciu dynamicznym – procesowym, przy uwzględnieniu relacji, jakie występują między gminą a jej otoczeniem. Wdrożenie Strategii Rozwoju dla Gminy Świerklaniec odbywać się będzie poprzez realizację przedsięwzięć – działań i projektów – przyczyniających się do osiągnięcia postawionych celów strategicznych. Ze względu na znaczenie Parku w polityce rozwoju gminy Świerklaniec, Plan funkcjonalno-użytkowy zarządzania Parkiem w Raport o stanie Gminy Świerklaniec za 2020 rok 79 Świerklańcu, stanowi ważny element uzupełniający Strategię Rozwoju Gminy Świerklaniec do 2030 roku. Określa on kluczowe, pożądane funkcje jakie powinien pełnić Park w Świerklańcu, by tworzyć atrakcyjną ofertę, zarówno dla mieszkańców gminy, jak i użytkowników tej przestrzeni z całego regionu, a także, aby mógł stanowić markowy produkt gminy, Obszaru Funkcjonalnego Biały Śląsk oraz Górnośląsko-Zagłębiowskiej Metropolii. Wszystkie opisane powyżej cele Gmina Świerklaniec planuje osiągnąć do roku 2030, sukcesywnie realizując szereg projektów

i przedsięwzięć, zarówno pod bezpośrednim nadzorem Referatu Inwestycji i Zamówień Publicznych jak i innych komórek organizacyjnych Urzędu Gminy Świerklaniec oraz jednostek pomocniczych. Realizacja Strategii Rozwoju Gminy Świerklaniec przez Referat Geodezji, Planowania Przestrzennego, Gospodarki Gruntami i Nieruchomościami dotyczyła przedsięwzięć:

1. Dobre miejsce do zamieszkania

Gmina Świerklaniec to prężnie rozwijający się urbanistycznie teren ukierunkowany w głównej mierze na rozwój budownictwa mieszkaniowego.

Przygotowanie terenów pod budownictwo mieszkaniowe rozpoczyna się od przeznaczenia terenów na ten cel w dokumentach planistycznych.

Szacunek chłonności obszarów przeznaczonych pod zabudowę w obowiązującym studium przyjętym Uchwałą nr III/27/19 Rady Gminy Świerklaniec z dnia 28 stycznia 2019 r., położonych poza obszarami o wykształconej zwartej strukturze funkcjonalno-przestrzennej dla zabudowy mieszkaniowej wynosi 173,30 ha terenów przeznaczonych pod zabudowę mieszkaniową.

Każdego roku, również w minionym, obserwowany był sukcesywny rozwój zabudowy mieszkaniowej, wynikającej z procedury postępowania administracyjnych ustalenia warunków zabudowy i zagospodarowania przestrzennego dla poszczególnych nieruchomości, z uwagi na to że znaczna część niezainwestowanych obszarów nie jest jeszcze objęta Miejscowym Planem Zagospodarowania Przestrzennego. Rozpoczęte procedury uchwalenia miejscowych planów, zostały zawieszona na etapie wyłożenia do publicznego wglądu i publicznej dyskusji, ze względu na ograniczenia spowodowane pandemią w roku 2021 podjęto ponownie, w wyniku czego Rada Gminy Świerklaniec podjęła kolejne uchwały w sprawie miejscowych planów zagospodarowania przestrzennego.

Gmina sukcesywnie jednak, w ramach posiadanych środków finansowych prowadziła działania inwestycyjne zmierzające do rozbudowy sieci dróg publicznych dla poprawy skomunikowania i usprawnienia powiązań drogowych w Gminie Świerklaniec.

Kolejnym czynnikiem przygotowania terenów pod budownictwo mieszkaniowe jest podjęcie działań mających na celu budowę kanalizacji sanitarnej na terenie wszystkich sołectw Gminy.

Ważnym etapem w skróceniu czasu przygotowania gruntu pod inwestycję dla potencjalnych nowych mieszkańców jest objęcie miejscowym planem zagospodarowania przestrzennego jak największego obszaru Gminy Świerklaniec, co pozwoli wyeliminować potrzebę przeprowadzania postępowania w celu ustalenia warunków zabudowy i zagospodarowania przestrzennego dla poszczególnych nieruchomości.

2. Świerklaniec dla turystów – realizowane cele:

- Rewitalizacja zespołu pałacowo-parkowego w tym zabytkowych obiektów folwarcznych zlokalizowanych na terenie Parku w Świerkłańcu
- Atrakcyjna oferta spędzania wolnego czasu, opierająca się na specyfice dziedzictwa przyrodniczego i kulturowego gminy.
- Ograniczenie negatywnego wpływu gospodarki i mieszkalnictwa na środowisko naturalne.
- Dostęp mieszkańców do usług publicznych i rynkowych wspierających rozwój indywidualny i rozwój rodzin.
- Nowoczesność infrastruktury technicznej, dostęp do usług w gminie lub w otoczeniu, tworzące korzystne warunki dla rozwoju mieszkalnictwa.

Plan funkcjonalno-użytkowy zarządzania Parkiem w Świerkłańcu.

Markowy produkt Park w Świerkłańcu

W ramach zachowania bioróżnorodności i utrzymania walorów estetyczno – przyrodniczych Parku Świerklanieckiego przeprowadzono szereg czynności pozwalających na eksponowanie charakterystycznego układu założenia parkowego, gdzie obok bieżących prac porządkowych, pielęgnacji rabat kwiatowych, łąk parkowych, prowadzono pielęgnację drzewostanu, utrzymanie zieleni, i niezbędne nasadzenia. Prace związane z pielęgnacją drzewostanu na terenie 186 hektarów Parku Świerklanieckiego prowadzone są sukcesywnie od wielu lat w porozumieniu z Śląskim Wojewódzkim Konserwatorem Zabytków.

Park Świerklaniecki postrzegany jest jako centrum aktywności społecznej i edukacyjnej, kulturalnej jak również rekreacyjno-sportowej, nie tylko przez mieszkańców Gminy ale również przez społeczeństwo całego śląska i nie tylko.

Miernikiem powyższego jest stale rosnąca liczba odwiedzających Park, liczba użytkowników, odbiorców, aktywizacja mieszkańców.

11.3. Ład przestrzenny.

W roku 2021 procedowane były :

MIEJSCOWE PLANY ZAGOSPODAROWANIA PRZESTRZENNEGO:

- obszaru położonego w gminie Świerklaniec obejmującego część północną obszaru sołectwa Nakło Śląskie,
- obszaru położonego w Gminie Świerklaniec obejmującego centralną i zachodnią część sołectwa Świerklaniec,
- obszaru położonego w Gminie Świerklaniec obejmującego sołectwo Nowe Chechłó,
- obszaru położonego przy północno-wschodniej granicy gminy w sołectwie Świerklaniec (Złoże piasku Żyglin VI).

W miesiącach listopad i grudzień 2021 roku Rada Gminy Świerklaniec podjęła kolejne uchwały w sprawie Miejscowego Planu Zagospodarowania Przestrzennego tj:

- Uchwała nr LIII/386/21 Rady Gminy Świerklaniec z dnia 25 listopada 2021 r. w sprawie miejscowego planu zagospodarowania przestrzennego dla obszaru położonego w gminie Świerklaniec obejmującego centralną i zachodnią część obszaru sołectwa Świerklaniec
- Uchwała nr LV/400/21 Rady Gminy Świerklaniec z dnia 30 grudnia 2021r. w sprawie miejscowego planu zagospodarowania przestrzennego dla obszaru położonego przy północno-wschodniej granicy gminy w sołectwie Świerklaniec (Złoże piasku Żyglin VI).

Miejscowym Planem Zagospodarowania Przestrzennego zostało objęte w roku 2021 łącznie około 28,6% obszaru Gminy Świerklaniec.

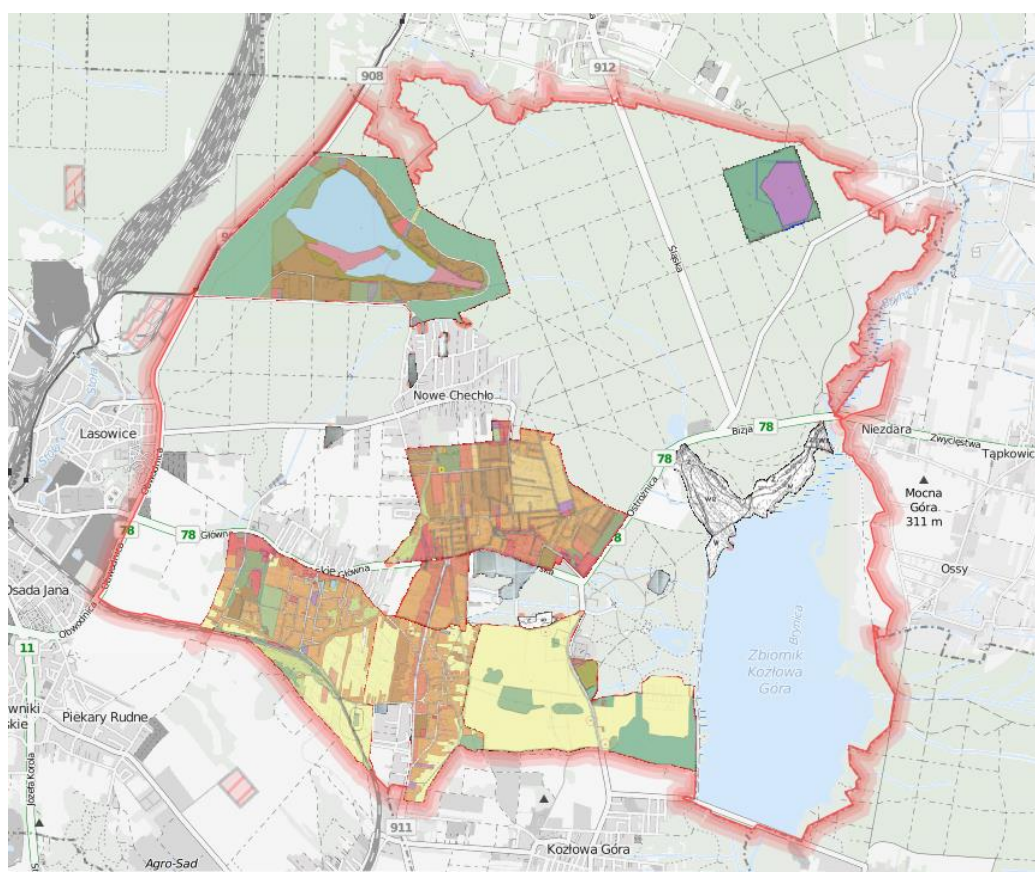

PRZYSTĄPIENIA DO ZMIAN STUDIUM UWARUNKOWAŃ i KIERUNKÓW ZAGOSPODAROWANIA PRZESTRZENNEGO ORAZ MIEJSCOWYCH PLANÓW ZAGOSPODAROWANIA PRZESTRZENNEGO:

- Uchwała nr XL/289/21 Rady Gminy Świerklaniec z dnia 28.01.2021r. przystąpiono do zmiany Studium uwarunkowań i kierunków zagospodarowania przestrzennego gminy Świerklaniec przyjętego Uchwałą nr III/27/19 Rady Gminy Świerklaniec z dnia 28 stycznia 2019 r. w sprawie uchwalenia „Studium uwarunkowań i kierunków zagospodarowania przestrzennego gminy Świerklaniec”.

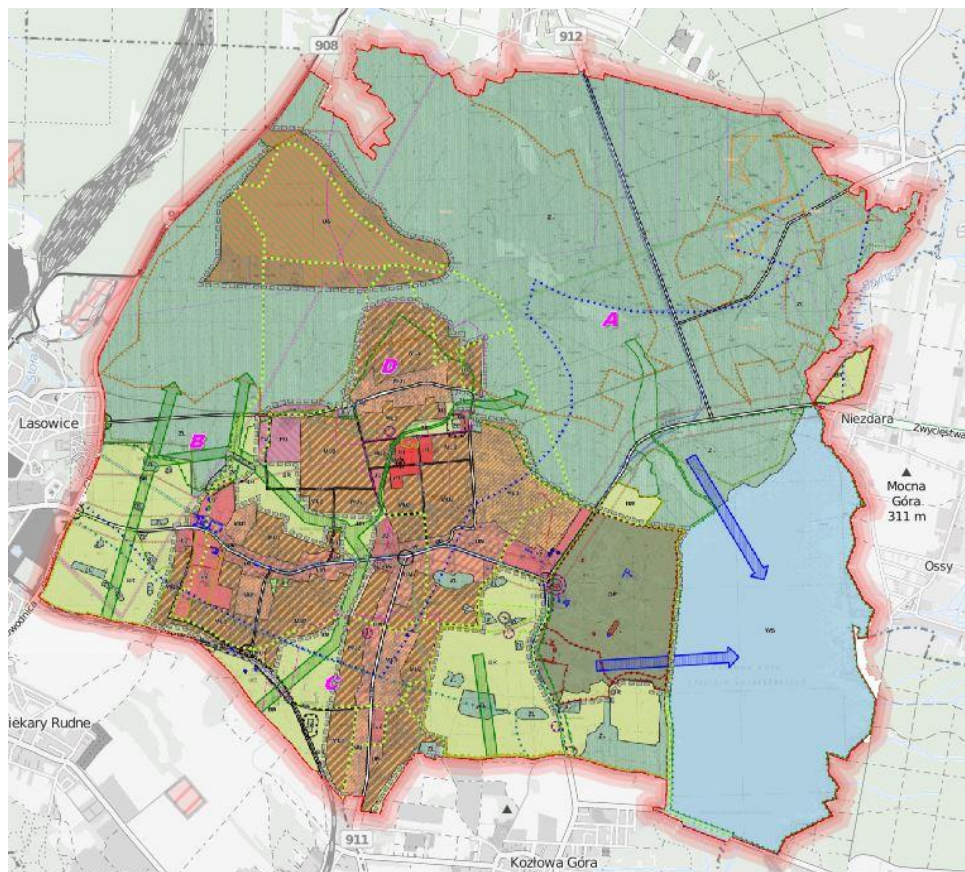

- Uchwała nr XLVII/353/21 Rady Gminy Świerklaniec z dnia 29 lipca 2021 r. w sprawie przystąpienia do zmiany Uchwały nr XXIX/220/20 Rady Gminy Świerklaniec z dnia 25 czerwca 2020 r. w sprawie miejscowego planu zagospodarowania przestrzennego dla obszaru położonego w Gminie Świerklaniec obejmującego część południowego obszaru sołectwa Nakło Śląskie.
- Uchwała nr XLVII/354/21 Rady Gminy Świerklaniec z dnia 29 lipca 2021 r. w sprawie przystąpienia do sporządzenia zmiany miejscowego planu zagospodarowania przestrzennego przyjętego uchwałą nr XXIX/219/20 Rady Gminy Świerklaniec z dnia 25 czerwca 2020 r. w sprawie miejscowego planu zagospodarowania przestrzennego dla obszaru położonego w gminie Świerklaniec obejmującego część obszaru sołectwa Orzech – etap I
- Uchwała nr XLVII/355/21 Rady Gminy Świerklaniec z dnia 29 lipca 2021 r. w sprawie przystąpienia do sporządzenia zmiany miejscowego planu zagospodarowania przestrzennego przyjętego uchwałą nr XXIX/219/20 Rady Gminy Świerklaniec z dnia 25 czerwca 2020 r. w sprawie miejscowego planu zagospodarowania przestrzennego dla obszaru położonego w gminie Świerklaniec obejmującego część obszaru sołectwa Orzech – etap I

11.4. Gminny Program Profilaktyki i Rozwiązywania Problemów Alkoholowych oraz Gminny Program Przeciwdziałania Narkomanii.

Przeciwdziałanie problemom alkoholowym oraz problemom związanym z narkomanią opiera się na systematyczności i konsekwentnym wdrażaniu działań profilaktycznych terapeutycznych we współpracy z różnymi środowiskami prowadzącymi działania w tym zakresie. Realizacja tych zadań odbywała się między innymi przez:

- 1) prowadzenie punktu konsultacyjno – informacyjnego, zajmującego się udzielaniem pomocy prawnej, edukacja w zakresie przemocy w rodzinie, edukacja w zakresie uzależnień;
- 2) udostępnianie miejsc do spotkań nieformalnych grup abstynenckich – budynek przy ul. Oświęcimskiej 7;
- 3) dofinansowanie obozów i turnusów terapeutycznych;
- 4) udział w ogólnopolskich kampaniach profilaktycznych m. in. „Zachowaj Trzeźwy Umysł”;
- 5) prowadzenie na terenie szkół i w innych placówkach programów profilaktycznych dla dzieci i młodzieży programów w zakresie asertywności i radzenia sobie ze stresem przeznaczonych dla uczniów szkół podstawowych oraz programów w zakresie profilaktyki alkoholowej skierowanych do uczniów szkół podstawowych;
- 6) podejmowanie działań o charakterze edukacyjnym przeznaczonych dla rodziców, których celem jest wspieranie abstynencji dziecka i przygotowanie go do podejmowania świadomych i odpowiedzialnych decyzji związanych z używaniem substancji psychoaktywnych;
- 7) organizowanie konkursów, wystaw oraz innych lokalnych imprez dla młodzieży związanych z promowaniem trzeźwego, wolnego od uzależnień stylu życia;
- 8) współpracowano z Tarnogórskim Ośrodkiem Terapii Uzależnień Profilaktyki i Pomocy Psychologicznej w zakresie świadczeń usług zdrowotnych i pomocy terapeutycznej. W sumie w ramach współpracy w 2021 r. przeprowadzono 198 sesji dla 45 osób z terenu Gminy Świerklaniec. Sesje obejmowały Program 1 „FreD goes net” - wczesna interwencja wobec młodzieży zagrożonej uzależnieniem – 61 sesji, Program 2 dla członków rodzin z problemem alkoholowym oraz dla osób doznających przemocy – 19 sesji, Program 3 dla osób z syndromem DDA – 39 sesji, Program 4 dla dzieci z zaburzeniami koncentracji uwagi – 27 sesje, Program 5 dla osób pijących szkodliwie – 39 sesji, Program 6 dla osób uzależnionych od alkoholu po terapii własnej – 13 sesja.
- 9) prowadzenie współpracy z Centrum Interwencji Kryzysowej;
- 10) prowadzenie ścisłej współpracy z Gminną Komisją Rozwiązywania problemów Alkoholowych w celu inicjowania działań związanych z profilaktyką oraz przemocą w rodzinie;
- 11) prowadzenie pozalekcyjnych zajęć świetlicowych oraz pozalekcyjnych zajęć sportowych dla dzieci i młodzieży;

- 12) kontrola punktów sprzedaży;
- 13) opiniowanie wniosków o wydanie zezwoleń na sprzedaż napojów alkoholowych;
- 14) przyjmowanie zgłoszeń o przypadkach nadużywania alkoholu;
- 15) prowadzono współpracę z placówkami oświatowo-wychowawczymi, świetlicami, Gminnym Ośrodkiem Kultury, Gminną Biblioteką Publiczną, Ośrodkiem Pomocy Społecznej, Zakładami Opieki Zdrowotnej, Ochotniczymi Strażami Pożarnymi, Policją, Klubami Sportowymi, Parafiami w celu realizacji zapisów programów.

Gminny Program Profilaktyki i Rozwiązywania Problemów Alkoholowych na rok 2021 przyjęty został Uchwałą nr XXXVI/262/20 Rady Gminy Świerklaniec z dnia 30 listopada 2020 r., a Gminny Program Przeciwdziałania Narkomanii na rok 2021 Uchwałą Nr XXXVI/263/20 Rady Gminy Świerklaniec z dnia 30 listopada 2020 r.

W 2021 roku na realizację Gminnego Programu Profilaktyki i Rozwiązywania Problemów Alkoholowych oraz Gminnego Programu Przeciwdziałania Narkomanii wydankowano kwotę 236 828,85 złotych.

11.5. Program współpracy z organizacjami pozarządowymi.

Jednym z ważniejszych priorytetów działania Gminy jest budowanie partnerstwa pomiędzy samorządem, a organizacjami pozarządowymi, które służy efektywnemu wykorzystaniu społecznej aktywności w zaspokajaniu potrzeb naszych mieszkańców. Działalność organizacji pozarządowych wspierana jest na wielu płaszczyznach, między innymi poprzez udostępnianie nieruchomości niezbędnych do prowadzenia działalności, konsultowanie z organizacjami projektów aktów normatywnych w dziedzinach dotyczących działalności statutowej tych organizacji, wspólne wspieranie działań służących zaspokajaniu potrzeb.

Najważniejszą formą współpracy jest zlecenie realizacji zadań publicznych na zasadach określonych w Ustawie o działalności pożytku publicznego i o Wolontariacie.

W 2021 roku w ramach otwartego konkursu ofert na realizację zadań publicznych z zakresu upowszechniania kultury fizycznej przyznano dotacje w wysokości 240 000,00 zł.

Na realizację poszczególnych zadań organizację pozarządowe otrzymały dotację w wysokości:

- 1) Ludowy Klub Sportowy „Unia” Świerklaniec: 30 000,00 zł - „Upowszechnianie kultury fizycznej wśród mieszkańców Sołectwa Świerklaniec”
- 2) Ludowy Klub Sportowy „Sokół” Orzech: 42 000,00 zł - „Prowadzenie zajęć sportowych z zakresu piłki nożnej oraz udział w rozgrywkach ligowych, turniejach i imprezach piłkarskich”
- 3) Ludowy Klub Sportowy „Orzeł” Nakło Śląskie: 33 000,00 zł - „Prowadzenie zajęć sportowych na terenie sołectwa Nakło Śląskie z zakresu piłki nożnej oraz udział w turniejach i imprezach piłkarskich”
- 4) Ludowy Klub Sportowy „Przyszłość” Nowe Chechłó: 31 000,00 zł - „Prowadzenie zajęć sportowych na terenie sołectwa Nowe Chechłó z zakresu piłki nożnej oraz udział w turniejach, imprezach i rozgrywkach piłkarskich.”

- 5) Uczniowski Klub Sportowy „Olimpijczyk” Nowe Chechło: 38 000,00 zł - „Sportowe szkolenie dzieci i młodzieży w kajakarstwie”
- 6) Uczniowski Klub Sportowy „UKS-Judo Ahinsa”: 12 000,00 zł – „Upowszechnianie kultury fizycznej poprzez prowadzenie zajęć sportowych w oparciu o ćwiczenia na bazie judo i ju-jitsu dla dzieci i młodzieży Gminy Świerklaniec.”
- 7) Uczniowski Klub Sportowy Karate „Hajime” Radzionków: 12 000,00 zł - „Propagowanie aktywności ruchowej dla zachowania zdrowia.”
- 8) Uczniowski Klub Sportowy Świerklaniec: 7 000,00 zł - „Prowadzenie zajęć treningowych kajakarzy, udział w zawodach kajakowych i obozach przygotowawczych”
- 9) Orzechowski Koszykarski Klub Sportowy: 15 000,00 zł - „Postaw na sport z OKKS – upowszechnianie kultury fizycznej wśród dzieci, młodzieży i dorosłych mieszkańców Gminy Świerklaniec.”
- 10) Śląskie Stowarzyszenie Surfingu: 6 000,00 zł - „Upowszechnianie kultury fizycznej.”
- 11) Klub Sportowy „Squash and More” Orzech: 5 000,00 zł - „Lato ze SQUASHEM w Gminie Świerklaniec.”
- 12) Klub Sportowy Triumf Nakło Śląskie: 5 000,00 zł - „Popularyzacja zdrowego trybu życia wśród mieszkańców Gminy Świerklaniec poprzez wspieranie dalszego rozwoju Klubu Sportowego „Triumf” Nakło Śląskie.”
- 13) Akademia Sportów Konnych Świerklaniec: 4 000,00 zł - „Sportowe szkolenie w jeździectwie, wyjazdy na zawody dzieci i młodzieży.”

Ponadto przyznano dotację z pominięciem otwartego konkursu ofert, zgodnie z przepisami określonymi w ustawie o działalności pożytku publicznego i o wolontariacie w ramach tzw. Małego Grantu dla:

- 1) Stowarzyszenia Góry Kultury: 2 500,00 zł - „Świerklaniec od podszewki – zwiedzania.”
- 2) Stowarzyszenie Miłośników Nakła Śląskiego im. Jana Bursiga: 2 000,00 zł - „Historia haftem malowana.”
- 3) Stowarzyszenie Podróżników Obieżyświat: 5 000,00 zł - „Historia syreniego grodu.”
- 4) Stowarzyszenie Przyjaciół Kultury i Tradycji Śląskiej: 2 000,00 zł - „Purpurki jak malowane – promocja niematerialnego dziedzictwa kulturowego.”
- 5) Stowarzyszenie Przyjaciół Kultury i Tradycji Śląskiej: 3 000,00 zł - „Międzyregionalna inspiracja artystyczna – świąteczna makrama po góralsku ręką śląską.”

Współpraca z organizacjami pozarządowymi obejmowała także współorganizacje różnych imprez sportowych na terenie naszej Gminy. Odbyły się:

- zawody wędkarskie dla dzieci i dorosłych organizowane wspólnie ze Stowarzyszeniem Wędkarskim ZYJ,
- obchody 100-lecia LKS Orzeł Nakło Śląskie organizowane wspólnie z klubem sportowym,
- zawody sportowo – pożarnicze organizowane w Nowym Chechle wspólnie z OSP,
- akcja charytatywna Razem dla Piotrusia organizowana w Orzechu wspólnie z OKKS,
- turniej judo o Puchar Wójta organizowany w Nakle Śląskim wspólnie z UKS Judo Ahinsa.

12. Podsumowanie.

W Raporcie o stanie gminy prezentujemy zarówno Radzie Gminy jak i Mieszkańcom podsumowanie 12 miesięcznej działalności. Dzięki temu raport zawiera informacje pozwalające ocenić i przeanalizować różne zagadnienia, związane z rozwojem społecznym i gospodarczym Gminy.

Rok 2021 był rokiem intensywnej i wyężonej pracy. Rozpoczęliśmy oraz zaplanowaliśmy inwestycje i zadania, które są w trakcie realizacji lub będą realizowane w kolejnych latach. Gmina Świerklaniec jest miejscem, gdzie dobrze się mieszka, pracuje i odpoczywa. Zmiany zachodzące w naszej Gminie, nie byłyby możliwe, gdyby nie poświęcenie, jakie wkładamy w naszą pracę oraz ciągłe starania o pozyskiwanie środków zewnętrznych.

Rok 2021 był też rokiem szczególnym ze względu na pandemię covid-19. Wprowadzone nakazy, zakazy i ograniczenia miały wpływ na nasze życie, ale również na funkcjonowanie urzędu gminy oraz podległych urzędowi jednostek organizacyjnych. Ze względu na ograniczony dostęp do budynków i brak możliwości kontaktów osobistych, bardzo mocno wykorzystywane były inne formy kontaktu, jak np. mail, telefon czy skrytki ePuap. Dziękujemy wszystkim Mieszkańcom i Klientom za wyrozumiałość w tym zakresie.

Mam nadzieję, że opracowany dokument przekazał najważniejsze informacje związane z funkcjonowaniem naszego samorządu gminnego, które staną się podstawą do prowadzenia rzeczowej dyskusji o przyszłości Gminy Świerklaniec.

Wykaz tabel:

Tabela 1. Liczba mieszkańców z podziałem na sołectwa	5
Tabela 2. Podział budynków ze względu na położenie i rodzaj własności.....	26
Tabela 4. Wykaz placówek oświatowych	40
Tabela 5. Organizacja przedszkoli wraz z oddziałem przedszkolnym w Szkole Podstawowej w Nowym Chechle (stan wrzesień 2020 r.).....	41
Tabela 6. Organizacja szkół podstawowych (stan wrzesień 2020 r.)	41
Tabela 7. Baza lokalowa placówek oświatowych.....	42
Tabela 8. Zatrudnienie kadry pedagogicznej, pracowników administracji i obsługi w etatach (stan wrzesień 2020 r.)	43
Tabela 9. Zatrudnienie kadry pedagogicznej według stopni awansu zawodowego w etatach.....	44
Tabela 10. Liczba udzielonych stypendiów	45

Wykaz wykresów:

Wykres 1. Liczba mieszkańców Gminy Świerklaniec w latach 2017-2021.....	5
Wykres 2. Planowane dochody ogółem w 2021 r.	9
Wykres 3. Plan i wykonanie dochodów w 2021 r.	10
Wykres 4. Planowane wydatki ogółem w 2021 r.	10
Wykres 5. Plan i wykonanie wydatków w 2021 roku.....	11
Wykres 6. Wykonanie dochodów Gminy w 2021 r.	11
Wykres 7. Dochód Gminy na 1 mieszkańca	12
Wykres 8. Podział wydatków Gminy	13
Wykres 9. Wydatki Gminy na 1 mieszkańca.....	13
Wykres 10. Dotacje przekazywane z budżetu Gminy na placówki niepubliczne.....	44
Wykres 11. Stan księgozbioru	49
Wykres 12. Liczba czytelników	50
Wykres 13. Liczba udzielonych porad w latach 2019-2021	53