



Świerklaniec
Gmina z widokiem...



RAPORT O STANIE GMINY ŚWIERKLANIEC ZA 2022 ROK



Spis treści

1. Wstęp.....	2
2. Informacje ogólne.....	4
2.1. Wójt Gminy.....	5
2.2. Rada Gminy.....	6
2.3. Członkostwo Gminy.....	8
2.4. Gmina partnerska.....	8
3. Finanse.....	8
3.1. Dochody.....	11
3.2. Wydatki.....	12
4. Realizacja inwestycji w 2022 r.	14
4.1. Zadania inwestycyjne.....	14
4.2. Fundusz sołecki.....	26
5. Gospodarka komunalna.....	27
5.1. Gospodarka mieszkaniowa.....	27
5.2. Utrzymanie czystości i porządku w Gminie.....	28
5.3. Opieka nad bezdomnymi zwierzętami.....	29
5.4. Ochrona środowiska i rolnictwo.....	30
5.5. Oświetlenie publiczne.....	31
5.6. Place zabaw.....	31
6. Infrastruktura drogowa.....	31
7. Wodociągi i kanalizacja.....	33
7.1. Sieć wodociągowa wraz z gospodarką wodomierzową.....	34
7.2. Wykupy sieci wodociągowej.....	35
7.3. Jakość wody przeznaczonej do spożycia w Gminie w 2022 roku.....	36
7.4. Sieć kanalizacji sanitarnej.....	37
7.5. Oczyszczalnia wraz z pompowniami ścieków.....	37
7.6. Sieci kanalizacyjne oraz wodociągowe w budowie – inwestycje rozpoczęte.....	38
7.7. Budowa kanalizacji sanitarnej – inwestycja Gminy Świerklaniec.....	39
7.8. Dane finansowe za 2022 rok.....	39
8. Zalew Nakło – Chechło.....	40
9. Oświata.....	43

9.1. Organizacja i baza lokalowa szkół i przedszkoli.....	43
9.2. Inwestycje i remonty, zakup sprzętu i pomocy dydaktycznych.....	45
9.3. Placówki niepubliczne.....	46
9.4. Nagrody i stypendia.....	47
9.5. Dofinansowanie kosztów kształcenia młodocianych pracowników.	48
9.6. Dowóz uczniów niepełnosprawnych.....	49
9.7. Lokalny Program Wspierania Edukacji Uzdolnionych Dzieci i Młodzieży.	49
10. Kultura.	50
10.1. Gminny Ośrodek Kultury.	50
10.2. Nagroda Gracja.....	53
10.3. Biblioteka.....	54
11. Opieka społeczna i zdrowie.....	56
11.1. Ośrodek Pomocy Społecznej.....	56
11.2. Samodzielny Publiczny Zakład Opieki Zdrowotnej.	58
12. Promocja.....	59
11. Realizacja polityk, programów i strategii.	65
11.1. Lokalny Program Rewitalizacji Gminy Świerklaniec na lata 2017-2023.....	65
11.2. Strategia Rozwoju Gminy Świerklaniec do roku 2030 wraz z Planem funkcjonalno – użytkowym zarządzania parkiem w Świerklańcu.	65
11.3. Ład przestrzenny.	68
11.4. Gminny Program Profilaktyki i Rozwiązywania Problemów Alkoholowych oraz Gminny Program Przeciwdziałania Narkomanii.....	70
11.5. Program współpracy z organizacjami pozarządowymi.	74
12. Podsumowanie.....	78

1. Wstęp.

Szanowni Państwo,

Czyniąc zadość przepisom art. 28aa ustawy z dnia 8 marca 1990 r. o samorządzie gminnym, już po raz piąty oddaję w Państwa ręce Raport o Stanie Gminy Świerklaniec.

Przygotowanie i przedstawienie rocznego raportu to obowiązek, a dokument ten obejmuje podsumowanie działalności naszego samorządu: Rady Gminy, Urzędu Gminy z Podległymi Jednostkami oraz Wójta w minionym roku. Dotyczy on realizacji polityk, programów, strategii oraz uchwał. Znajdziecie w nim Państwo informacje z poszczególnych dziedzin funkcjonowania gminy, przygotowane przez Urząd Gminy oraz podległe jednostki organizacyjne.

Początek 2022 roku dał na wszystkim nadzieję na zakończenie obostrzeń związanych z trwającą od dwóch lat pandemią COVID-19. Niestety, nie udało nam się całkowicie wrócić do „normalności”, bo 24 lutego 2022r. wybuchła wojna tuż za naszą wschodnią granicą. Już od pierwszego dnia konfliktu, wielu naszych Mieszkańców, Wolontariuszy, Stowarzyszenia, Ochotnicze Straże Pożarne, Przedsiębiorcy czy lokalny samorząd udowodnili, że mają wielkie serca. Wspieraliśmy razem naszych będących w potrzebie sąsiadów z Ukrainy poprzez zbiórki żywności i innych potrzebnych rzeczy czy przyjęcie uchodźców do swoich domów. Za to okazane wielkie serce Wszystkim serdecznie dziękuję.

2022 rok to działalność w warunkach wysokiej niepewności i podwyższonego ryzyka, co do dalszego rozwoju, skali wpływu i skutków trwającej wojny oraz pogarszającej się sytuacji makroekonomicznej w kraju i Europie. Rosnące ceny surowców, energii i żywności, skutkowały wzrastającym z miesiąca na miesiąc poziomem nienotowanej od lat inflacji. Nie wpływało to pozytywnie na działalność Gminy w wielu jej obszarach. Ponadto wprowadzone kolejne zmiany w systemie podatkowym, pogłębiały kryzys w jakim poczynawszy od pandemii COVID-19 znalazły się finanse samorządów.

Burzliwe wydarzenia międzynarodowe 2022 roku, których skutki odczuwamy wszyscy, dowodzą, jak ważną rzeczą w naszym życiu jest stabilność i poczucie bezpieczeństwa. Stabilność na poziomie gminy to przede wszystkim zachowanie tempa rozwoju, poziomu świadczonych usług i kontynuacja rozpoczętych inwestycji. Taką drogą staraliśmy się podążać w 2022 roku, konsekwentnie realizując, pomimo przeszkód, naszą największą inwestycję, jaką jest budowa kanalizacji sanitarnej w Gminie Świerklaniec.

Dzięki cały czas pozyskiwanym środkom zewnętrznym (unijnym i krajowym), byliśmy i jesteśmy w stanie realizować wiele inwestycji. Działania mające na celu rozwój Gminy Świerklaniec prowadzone są intensywnie od kilku lat i nie zwalniają tempa.

W celu poprawy sytuacji materialnej oraz utrzymania bezpieczeństwa energetycznego Mieszkańców realizowaliśmy na zlecenie administracji rządowej wypłaty dodatków ostonowych, węglowych oraz na inne źródła ciepła, a także z sukcesem podjęliśmy się sprzedaży węgla po preferencyjnej cenie.

Mimo wielu trudności w ubiegłym roku, osiągnęliśmy bardzo dużo, a nie byłoby to możliwe bez intensywnej pracy i bardzo dobrej współpracy, za którą dziś serdecznie dziękuję Wszystkim zaangażowanym w rozwój naszej Gminy. Jestem przekonany, że efekty pracy samorządu gminnego są zauważane i doceniane przez Mieszkańców. Zapraszam Państwa do zapoznania się z niniejszym Raportem.

Z wyrazami szacunku

Marek Cyl

Wójt Gminy Świerklaniec

\

2. Informacje ogólne.

Gmina Świerklaniec jest jedną z dziewięciu gmin powiatu tarnogórskiego, położoną w północnej części województwa śląskiego, na obszarze Garbu Tarnogórskiego. Sąsiaduje z miastami: Tarnowskie Góry, Piekary Śląskie, Radzionków, Miasteczko Śląskie oraz gminami: Ożarówice i Bobrowniki.

Na terenie gminy znajdują się dwa duże zbiorniki wodne: Kozłowa Góra (jez. Świerklaniec) wybudowany w latach 1935÷39, będący ujęciem wody pitnej dla najbliższych okolic oraz zbiornik Zalew Nakło – Chechło po byłym wyrobisku piasku zamieniony w 1973 roku na jezioro pełniący rolę rekreacyjno – wypoczynkową dla mieszkańców Górnego Śląska.

Na uwagę zasługuje wiele zabytków, wśród których najbardziej znany to Pałac Kawalera, zbudowany w latach 1903 – 1906 w Świerklańcu, położony na terenie pięknego parku krajobrazowego.

Obszar Gminy tworzą 4 sołectwa: Nakło Śląskie, Nowe Chechło, Orzech i Świerklaniec.

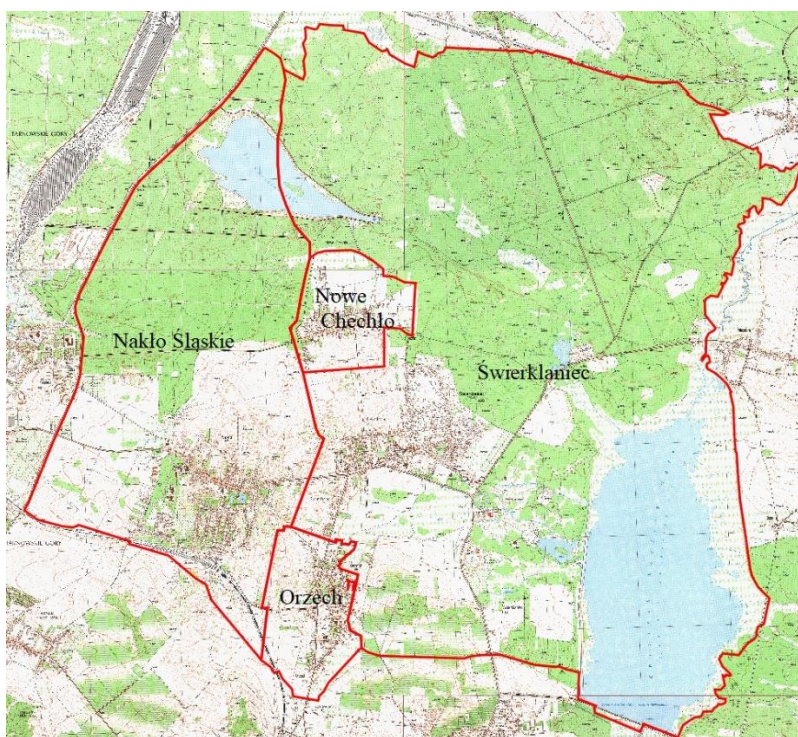

Rysunek 1. Podział Gminy na sołectwa

Powierzchnia gminy wynosi 44,3 km², a liczba mieszkańców to już ponad 12 tys. osób.

Zgodnie z danymi Ewidencji Ludności według stanu na dzień 31.12.2022 r. liczba mieszkańców Gminy Świerklaniec zameldowanych na pobyt stały wynosiła 12 350 osób, w tym 6380 kobiet i 5970 mężczyzn.

Gmina odnotowuje z roku na rok wzrost liczby mieszkańców. Wpływ na liczbę mieszkańców w Gminie, oprócz przyrostu naturalnego, ma dodatnie saldo migracji. Fakt osiedlania się na

terenie gminy nowych mieszkańców świadczy o jej atrakcyjności i ma duże znaczenie dla perspektyw dalszego rozwoju.

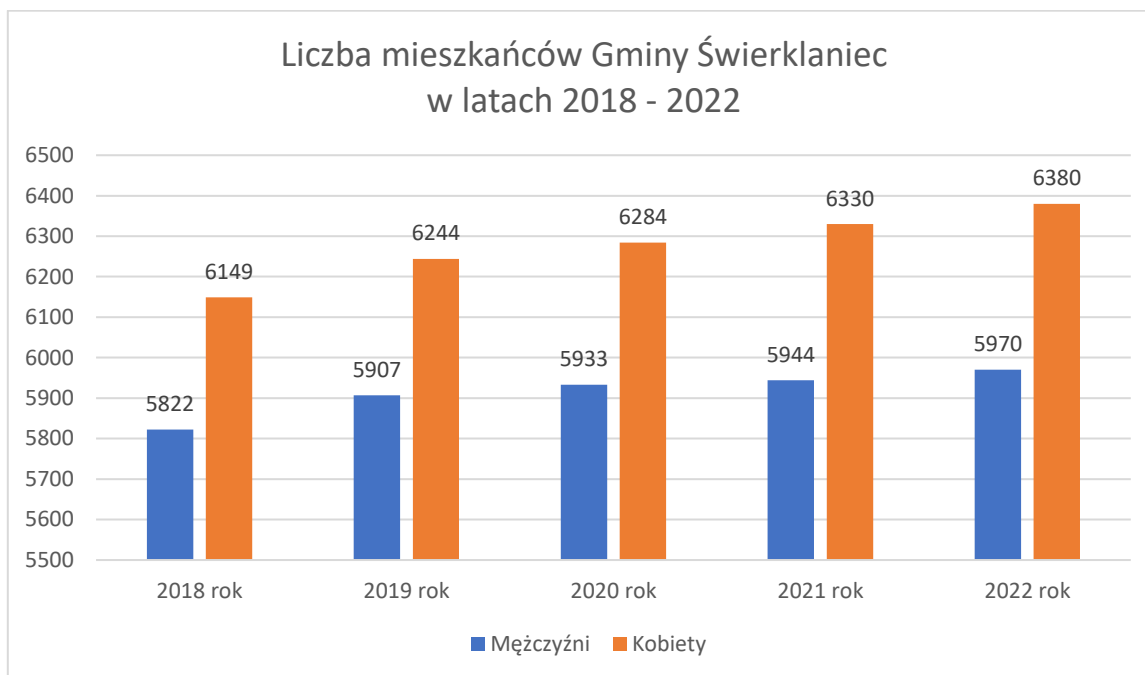

Wykres 1. Liczba mieszkańców Gminy Świerklaniec w latach 2018-2022

W poszczególnych sołectwach liczba mieszkańców według stanu na dzień 31.12.2022 r. kształtowała się następująco:

Sołectwo	Kobiety	Mężczyźni	Liczba mieszkańców ogółem
Nakło Śląskie	2064	1950	4014
Nowe Chechło	988	945	1933
Orzech	1149	1104	2253
Świerklaniec	2179	1971	4150

Tabela 1. Liczba mieszkańców z podziałem na sołectwa

2.1. Wójt Gminy.

Wójt jest organem wykonawczym, którego kadencja trwa 5 lat.

Wójt wykonuje uchwały Rady Gminy i zadania określone przepisami prawa. Do zadań Wójta należy w szczególności: opracowywanie strategii, programów rozwoju, gospodarowanie mieniem komunalnym, wykonywanie budżetu.

Funkcję Wójta Gminy Świerklaniec od 2014 r. sprawuje Marek Cyl.

W skład Kierownictwa Urzędu wchodzi:

- Zastępca Wójta – Anna Kubica
- Sekretarz Gminy – Barbara Mateja
- Skarbnik Gminy – Ewa Bączkowska (od lutego 2023 r.)

2.2. Rada Gminy.

Rada Gminy to organ stanowiący i kontrolny gminy. W drodze jej uchwał przyjmowane są m.in. statut gminy, budżet i jego zmiany, plany zagospodarowania przestrzennego, stawki podatków i opłat lokalnych czy zgody na sprzedaż nieruchomości.

Radni są wybierani w wyborach powszechnych, a ich kadencja trwa 5 lat.

Rada Gminy Świerklaniec liczy 15 radnych.

W związku z wygaśnięciem mandatu radnego Pana Jerzego Siwego, stwierdzonym w postanowieniu nr 15/2023 Komisarza Wyborczego w Katowicach II z dnia 20 marca 2023 r. Rada Gminy Świerklaniec prowadzi swoje prace w 14 osobowym składzie.

Skład osobowy Rady Gminy zostanie uzupełniony w wyborach uzupełniających zaplanowanych na dzień 18 czerwca 2023 r.

<p>Jarosław Wasążnik Przewodniczący Rady Gminy Członek Komisji Sportu, Rekreacji, Turystyki i Spraw Obywatelskich</p>	<p>Michał Nolewajka Wiceprzewodniczący Rady Gminy Członek Komisji: Gospodarki, Budżetu i Inwestycji oraz Komisji Oświaty, Kultury i Spraw Społecznych</p>	<p>Wojciech Bacik Wiceprzewodniczący Rady Gminy Członek Komisji Oświaty, Kultury i Spraw Społecznych Obywatelskich</p>
<p>śp. Jerzy Siwy Przewodniczący Komisji Gospodarki, Budżetu i Inwestycji Członek Komisji Sportu, Rekreacji, Turystyki i</p>	<p>Adam Francik Przewodniczący Komisji Sportu, Rekreacji, Turystyki i Spraw Obywatelskich Członek Komisji Gospodarki, Budżetu i Inwestycji</p>	<p>Jacek Grysko Przewodniczący Komisji Oświaty, Kultury i Spraw Społecznych Członek Komisji Skarg, Wniosków i Petycji</p>
<p>Tomasz Kania Przewodniczący Komisji Rewizyjnej Członek Komisji Gospodarki, Budżetu i Inwestycji</p>	<p>Łukasz Janas Przewodniczący Komisji Skarg, Wniosków i Petycji Członek Komisji Oświaty, Kultury i Spraw Społecznych</p>	<p>Mirośław Bacik Członek Komisji: Skarg, Wniosków i Petycji, Rewizyjnej, Gospodarki, Budżetu i Inwestycji</p>

Jolanta Bubalik

Członek Komisji Rewizyjnej
oraz Gospodarki, Budżetu i
Inwestycji

Kazimierz Flakus

Członek Komisji Rewizyjnej
oraz Oświaty, Kultury i Spraw
Społecznych

Zbigniew Jarka

Członek Komisji Sportu,
Rekreacji, Turystyki i Spraw
Obywatelskich oraz Komisji
Skarg, Wniosków i Petycji

Tadeusz Ledwoń

Członek Komisji Rewizyjnej
oraz Gospodarki, Budżetu i
Inwestycji

Łukasz Lesik

Członek Komisji Skarg,
Wniosków i Petycji oraz
Gospodarki, Budżetu i
Inwestycji

Eugeniusz Wajs

Członek Komisji Sportu,
Rekreacji, Turystyki i Spraw
Obywatelskich oraz
Gospodarki, Budżetu i
Inwestycji

Łukasz Wylęzek

**Przewodniczący Komisji
Skarg, Wniosków i Petycji**

Członek Komisji Oświaty,
Kultury i Spraw Społecznych
do 10.02.2021 r.



17 posiedzeń

(w tym 12 posiedzeń zwyczajnych,
4 posiedzenia zwołane
w trybie nadzwyczajnym
1 sesja uroczysta)



18 Interpelacji



130 uchwał

Podczas 16 posiedzeń sesji, podjęto 130 uchwał, które dotyczyły m.in.:

- spraw finansowych dotyczących m.in. zmian budżetu, zmian Wieloletniej Prognozy Finansowej na lata 2022 – 2037, spraw podatkowych – 43 uchwały,
- spraw gruntowych dotyczących m.in. dzierżaw, zbywania i nabywania nieruchomości stanowiących własność Gminy, nadawania nazw ulic oraz spraw drogowych – 26 uchwał,
- spraw organizacyjnych, oświatowych, gospodarki komunalnej, pomocy społecznej – 51 uchwał,
- spraw dotyczących miejscowych planów zagospodarowania przestrzennego – 3 uchwały,
spraw dotyczących skarg, wniosków i petycji – 7 uchwał.

2.3. Członkostwo Gminy.

Gmina Świerklaniec jest członkiem organizacji i stowarzyszeń skupiających samorządy o lokalnym oraz ogólnopolskim zasięgu:

- ✓ Górnośląsko Zagłębiowska Metropolia
- ✓ Śląski Związek Gmin i Powiatów
- ✓ Związek Gmin i Powiatów Subregionu Centralnego Województwa Śląskiego
- ✓ Lokalna Grupa Działania „Brynica to nie granica”

2.4. Gmina partnerska.

Od 8 grudnia 2019 roku Świerklaniec ma pierwszą w swojej historii gminę partnerską. Jest nią Radków, który leży w województwie dolnośląskim, w powiecie kłodzkim. Umowa o współpracy zawarta została pomiędzy reprezentantami gmin. Radków reprezentował Burmistrz Jan Bednarczyk, a Świerklaniec Wójt Marek Cyl. Umowa obejmuje deklarację współpracy i partnerstwa służących dobru gmin partnerskich, ich rozwojowi i integracji. Partnerzy zobowiązują się współpracować w zakresie m.in. oświaty, kultury i turystyki, a także inicjować wymianę młodzieży, współpracę pomiędzy jednostkami ochotniczych straży pożarnych i kołami gospodyń wiejskich. Zadeklarowano też chęć promowania kultury regionalnej przy możliwie szerokim udziale Mieszkańców obydwu gmin. Na Gminnych Dożynkach w 2022 r. gościła u nas delegacja z Gminy Radków, natomiast stowarzyszenia działające na terenie Gminy Świerklaniec wyjechały do Radkowa na Jarmark Świąteczny.

3. Finanse.

Polityka finansowa Gminy Świerklaniec realizowana jest w oparciu o uchwałę budżetową corocznie uchwalaną przez Radę Gminy, która określa źródła dochodów oraz kierunki wydatkowania środków. Realizacja inwestycji oparta jest o przedsięwzięcia wyszczególnione w Wieloletniej Prognozie Finansowej oraz o załącznik do uchwały budżetowej obrazujący wydatki majątkowe.

Budżet gminy to coroczny plan dochodów i wydatków. Wójt przedkłada Radzie Gminy projekt budżetu wraz z informacją o stanie mienia komunalnego. O ostatecznym jego kształcie decydują radni w głosowaniu. Wyżej wymienione dokumenty przesyłane są również do zaopiniowania przez Regionalną Izbę Obrachunkową w Katowicach.

W ciągu roku budżetowego wprowadzane są zmiany do budżetu.

Po zakończeniu roku, radni oceniają wykonanie budżetu przez Wójta, na tej podstawie udzielając – lub nie – absolutorium.

Budżet Gminy Świerklaniec na 2022 rok został przyjęty Uchwałą Nr LV/405/21 Rady Gminy Świerklaniec z dnia 30 grudnia 2021 r.

Łączna kwota planowanych dochodów gminy po zmianach wyniosła **116.355.977,51 zł**. Dochody zostały wykonane w kwocie **110.394.957,01 zł**, co stanowi 94,88 % wykonania planowanych dochodów.

Planowane dochody ogółem 2022 r.

	Plan	Wykonanie
Dochody bieżące	77.423.803,57	75.954.059,15
Dochody majątkowe	38.932.173,94	34.440.897,86
w tym ze sprzedaży majątku	3.882.411,00	2.351.050,00
<hr/>		
Razem dochody	116.355.977,51	110.394.957,01

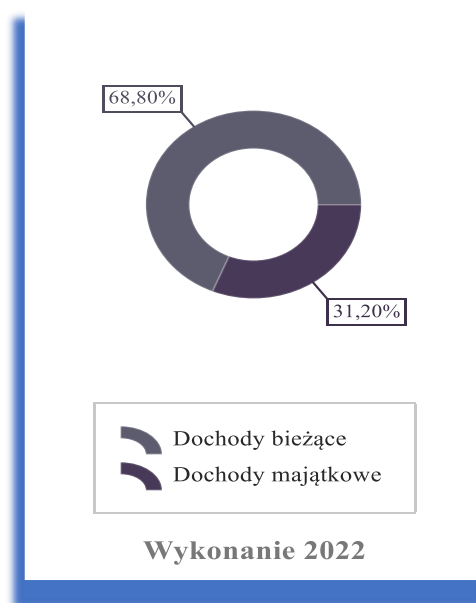

Rysunek 2. Planowane dochody ogółem w 2022 r.

Planowane wydatki ogółem w 2022 roku

Łączna kwota planowanych wydatków po zmianach wyniosła 141.689.010,69 zł. Wydatki ogółem zostały wykonane w kwocie 116.587.784,60 zł, co stanowi 82,28 % planowanych wydatków.

	Plan	Wykonanie
Wydatki bieżące	80.856.195,36	75.575.594,40
Wydatki majątkowe	60.832.815,33	41.012.190,20
Razem	141.689.010,69	116.587.784,60

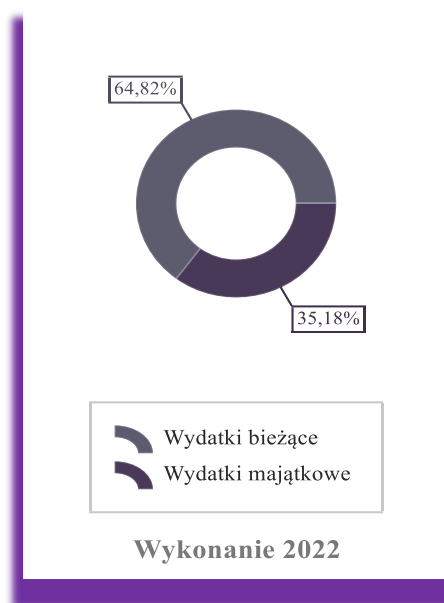

Rysunek 3. Planowane wydatki ogółem w 2022 r.

W poniższej tabeli przedstawiono wybrane dane budżetu Gminy Świerklaniec w latach 2020 – 2022.

	2020	2021	2022
Dochody ogółem, w tym:	75 319 106,63	92 109 836,89	110 394 957,01
• dochody bieżące	66 381 593,36	75 242 106,74	75 954 059,15
• dochody majątkowe	8 937 513,27	16 867 730,15	34 440 897,86
Wydatki ogółem, w tym:	75 970 494,31	81 247 209,97	116 587 784,60
• wydatki bieżące, w tym:	62 464 589,38	68 148 638,09	75 575 594,40
- wydatki na wynagrodzenia i składki	23 261 591,36	25 668 668,00	29 852 406,38
- odsetki	388 681,94	287 882,59	1 249 963,91

• wydatki majątkowe	13 505 904,93	13 098 571,88	41 012 190,20
Nadwyżka bieżąca	3 917 003,98	7 093 468,65	378 464,75
Przychody zwrotne	7 215 553,42	7 916 000,00	11 400 000,00
Rozchody	4 153 899,83	8 696 523,46	1 464 597,28
Kwota długu	18 209 013,61	24 102 175,37	34 037 578,09

Tabela 2. Wybrane składniki budżetu Gminy

3.1. Dochody.

Dochody samorządu składają się z dochodów własnych, dotacji celowych na zadania własne i zlecone oraz subwencji ogólnych z budżetu państwa.

W budżecie gminy dochody własne stanowiły 38,65 %, subwencja 12,69 %, dotacje celowe na zadania zlecone i zadania własne 48,66 % wykonanych dochodów budżetowych ogółem.

Planowane dochody własne w wysokości 44.969.875,91 zł wykonane zostały w 2022 roku w kwocie 43.606.918,23 zł tj. 96,97 % kwoty planowanej.

Największe wpływy z dochodów własnych osiągnięto z tytułu podatków i opłat oraz z tytułu udziału w podatkach stanowiących dochód budżetu państwa (PIT).

Wykonanie dochodów Gminy w 2022r. w %.

Dotacje i dochody celowe:	26,36%
Subwencje ogólne z budżetu państwa:	19,45%
Udziały w PIT i CIT:	29,66%
Wpływy z podatków i opłat:	18,29%
Wpływy z pozostałych dochodów :	6,25%

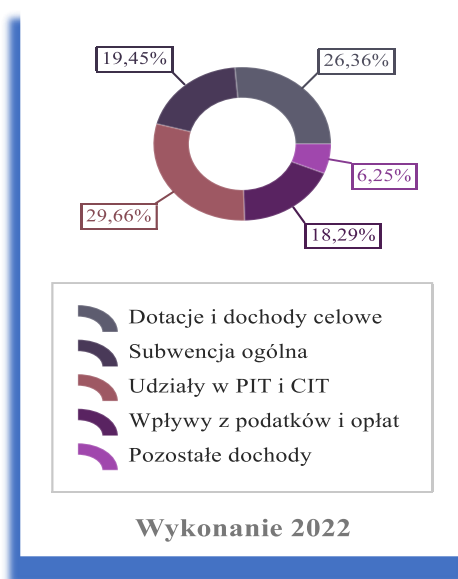

Rysunek 4. Planowane dochody ogółem

Wraz z dochodami Gminy wzrasta dochód na jednego mieszkańca, który w porównaniu z rokiem 2021 wzrósł o 1 434,39 zł.

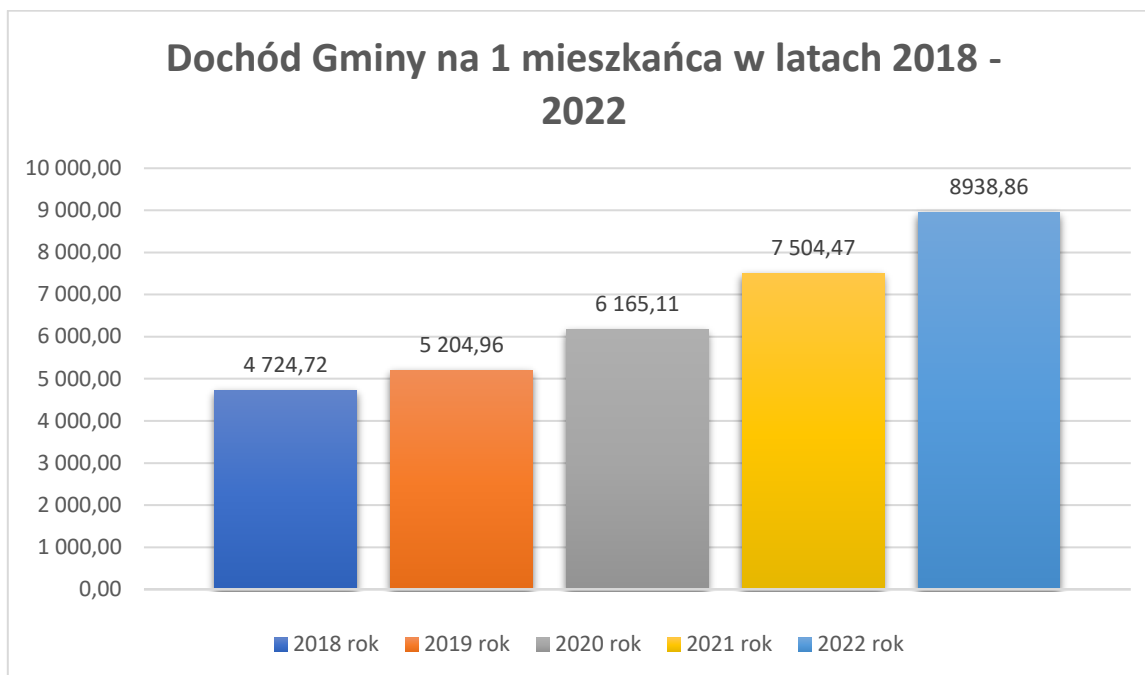

Wykres 2. Dochód Gminy na 1 mieszkańca

3.2. Wydatki.

Uchwała budżetowa określa, na jakie cele i w jakiej wysokości wydajemy publiczne pieniądze. Wydatki dzielimy na wydatki bieżące i majątkowe.

Wydatki są odzwierciedleniem realizacji zadań wykonywanych przez gminę. W strukturze wydatków bieżących największą część stanowią wydatki na finansowanie edukacji, pomocy społecznej i rodziny. Gmina ponosi również wydatki bieżące w zakresie gospodarki komunalnej, która obejmuje m.in. ochronę środowiska, utrzymanie zieleni, utrzymanie dróg, oświetlenie ulic, gospodarowanie odpadami, utrzymanie urządzeń komunalnych, gospodarkę mieszkaniową.

Inaczej jest w przypadku wydatków majątkowych, które mogą się znacznie różnić w poszczególnych latach. Wynika to z liczby i wielkości zaplanowanych inwestycji, co często jest związane z pozyskaniem dodatkowych pieniędzy zewnętrznych, np. unijnych.

W strukturze planowanych wydatków 57,07 % stanowią wydatki bieżące, a 42,93 % wydatki majątkowe, przy czym udział środków własnych w finansowaniu inwestycji wynosi 2,95 %.

Podział wydatków Gminy

Plan

Wykonanie

Bezpieczeństwo publiczne

i ochrona przeciwpożarowa	1.030.718,00	961.407,45
Oświata i wychowanie	27.585.578,64	26.312.043,76
Opieka społeczna i Rodzina	21.791.801,61	20 059.671,33
Sport, kultura i turystyka	1.692.272,12	1.685.148,04
Administracja	12.527.897,09	12.082.880,22
Gospodarka komunalna	6.919.479,62	6.682.764,44
Transport i łączność	8.738.249,61	7.010.784,99
Ochrona zdrowia	432.357,53	336.748,35
Gospodarka mieszkaniowa	4.274.880,17	3.835.154,09
Działalność usługowa	222.450,00	194.983,63
Wytwarzanie i zaopatrywanie w energię elektryczną, gaz i wodę	2.041.852,00	1.584.727,82
Obsługa długu publicznego	1.271.817,28	1.249.963,91
Rolnictwo i łowiectwo	52.843.132,02	34.585.879,75
<i>w tym: budowa kanalizacji</i>	<i>52.747.076,31</i>	<i>34.495.176,33</i>
pozostałe	316.525,00	5.626,82

Razem : 141.689.010,69 116.587.784,60

Wydatki na 1 mieszkańca w Gminie również wzrastają. W porównaniu z rokiem 2021 wydatki zwiększyły się o aż 2.820,85 zł.

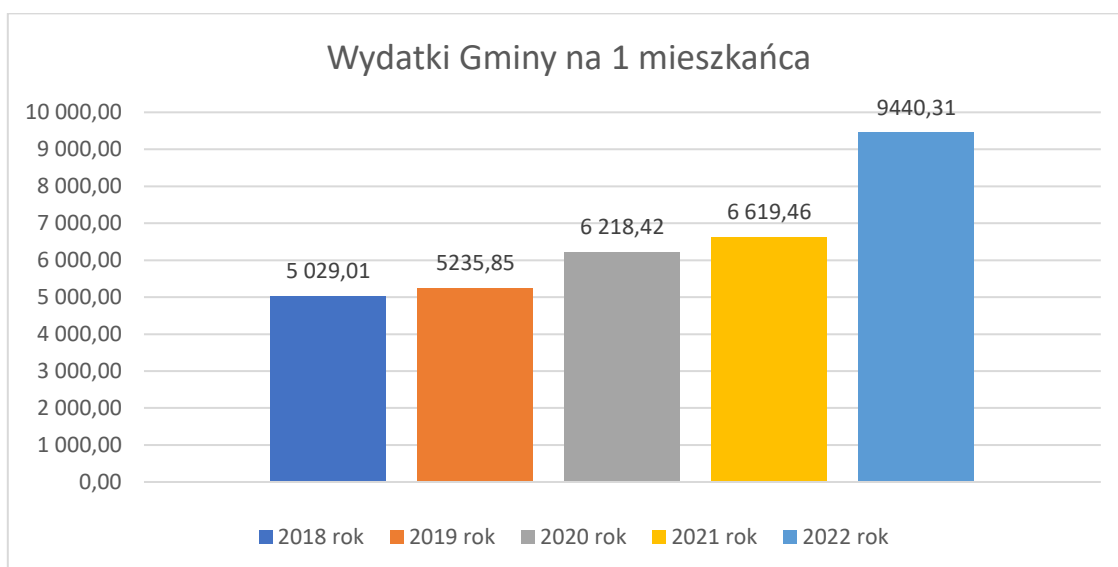

Wykres 3. Wydatki Gminy na 1 mieszkańca

Szczegółowe informacje w sprawie wykonania budżetu Gminy Świerklaniec za 2022 rok znajdują się w sprawozdaniu Wójta Gminy Świerklaniec z wykonania budżetu Gminy.

4. Realizacja inwestycji w 2022 r.

4.1. Zadania inwestycyjne.

Lp.	Zadanie	Plan (w zł)	Wykonanie (w zł)	Opis
1.	<p align="center">Budowa kanalizacji sanitarnej i deszczowej na terenie Gminy Świerklaniec</p>	51 867 076,31	36 684 628,22	<p>Projekt realizowany przez Gminę Świerklaniec w ramach Programu Operacyjnego Infrastruktura i Środowisko 2014-2020, Oś Priorytetowa: II Ochrona Środowiska, w tym adaptacja do zmian klimatu, Działanie: 2.3 Gospodarka wodno - ściekowa w aglomeracjach.</p> <p>Celem projektu jest uporządkowanie gospodarki wodno – ściekowej Aglomeracji Świerklaniec oraz zwiększenie obecnej liczby ludności korzystającej z nowoczesnego systemu oczyszczania ścieków komunalnych, zapewniającego możliwość odprowadzania ścieków powstających na terenie Gminy do właściwej oczyszczalni celem ich oczyszczenia. Projekt obejmuje budowę nowej infrastruktury wodno – kanalizacyjnej na terenie Gminy Świerklaniec. W ramach zaplanowanych w projekcie prac, wybudowane zostaną nowe odcinki sieci kanalizacji sanitarnej wraz z przyłączami oraz odtworzone zostaną ciągi komunikacyjne, w pasie których poprowadzone zostaną kolektory, a także zdegradowane odcinki istniejącej sieci kanalizacji deszczowej. Dodatkowy element zakresu rzeczowego przedsięwzięcia stanowi modernizacja odcinka sieci wodociągowej. Szacowane, łączne nakłady finansowe na realizację zadania określono w wysokości 74 454 020,81 zł. W roku 2019 wyłoniono Wykonawcę dokumentacji projektowej i zawarto umowę na kwotę 5 170 921,00 zł. Na podstawie opracowanej dokumentacji projektowej, W grudnia 2020 r. Gmina Świerklaniec zawarła umowę o wartości 6 988 232,77 zł., z Wykonawcą robót budowlanych dot. budowy tranzytu do kanalizacji, tj. firmą Tarbau Sp. z o.o. z siedzibą w Tarnowskich Górach. W roku 2021, wyłoniono Inżyniera Kontraktu sprawującego nadzór inwestorski nad realizacją inwestycji z ramienia Zamawiającego, którym jest Przedsiębiorstwo Usług Inwestycyjnych z siedzibą w Rybniku (wartość umowy 848 700,00 zł). Ponadto przeprowadzono postępowania przetargowe i wyłoniono Wykonawców robót dla wszystkich sołectw Gminy, tj.: firmę Technical Solutions Sp. z o.o. z siedzibą w Kędzierzynie-Koźlu, dla sołectwa Nakło Śląskie – cz. I i II (łącznie 32 788 542,39 zł), firmę RPM S.A. z siedzibą w Lublińcu dla sołectwa Świerklaniec (6 742 738,05 zł) oraz sołectwa Nowe Chechło (2 999 705,96 zł) oraz firmę ZTHU Stanisław Krupiński dla sołectwa Orzech (13 260 123,13 zł). Do końca 2022 roku, zakończono rzeczową realizację 3 kontraktów tj. Tranzytu, sieci kanalizacji w Nowym Chechle oraz Świerkłańcu. W ramach tranzytu wybudowano 3 889,51 m sieci kanalizacji sanitarnej; 411,40 m kanalizacji deszczowej i 171,35 m sieci wodociągowej. W sołectwie Nowe Chechło wykonano: 3 500,00 m sieci kanalizacji sanitarnej; 20,00 m kanalizacji deszczowej i 123,00 m sieci wodociągowej. W sołectwie Świerklaniec, zrealizowano roboty budowlane, w wyniku których powstało: 5411,00 m sieci kanalizacji sanitarnej; 30,00 m kanalizacji deszczowej i 363,00 m sieci</p>

				<p>wodociągowej. Stan zaawansowania robót budowlanych na koniec roku 2022 na terenie sołectwa Orzech to 6 316,00 m sieci kanalizacji sanitarnej oraz 400,00 m sieci wodociągowej. W sołectwie Nakło Śląskie, roboty budowlane realizowano na podstawie dwóch umów– dla części północnej i południowej sołectwa. W wyniku trwających od 2021 robót budowlanych, w południowej części sołectwa Nakło Śląskie wykonano 9 496,00 m sieci kanalizacji sanitarnej; 322,00 m kanalizacji deszczowej oraz 4970,00 m sieci wodociągowej. Natomiast w północnej części tego sołectwa wykonano: 1096,00 m sieci kanalizacji sanitarnej; 500,00 m kanalizacji deszczowej oraz 540,00 m sieci wodociągowej. Z uwagi na niezadowalające tempo oraz jakość prowadzonych robót, odstąpiono od realizacji dalszego zakresu obydwu umów na podstawie porozumień stron. Sporządzono inwentaryzację wykonanych i odebranych asortymentów robót budowlanych i podjęto decyzję o przeprowadzeniu postępowania o udzieleniu zamówienia celem wyłonienia nowego Wykonawcy, który dokończy roboty budowlane na terenie Nakła Śląskiego. Poniesione w roku ubiegłym w ramach tego miejsca klasyfikacji budżetowej wydatki w łącznej wysokości 36 684 628,22 zł. (z czego 20 191 666,87 zł ze środków NFOŚiGW, 1 500 000,00 zł ze środków RFIL oraz 14 992 961,35 ze środków własnych Gminy), obejmowały zapłatę za wykonanie dokumentacji projektowej dla kolejnych odcinków sieci, roboty budowlane, świadczenie usługi doradztwa prawnego, uzyskanie uzgodnień branżowych, zakupu energii do pompowni ścieków, pełnienie funkcji Inżyniera kontraktu oraz wynagrodzenia osobowe członków Jednostki Realizującej Projekt.</p>
2.	<p>Budowa kanalizacji deszczowej w rejonie ulicy Rodzinnej i Sąsiedzkiej w Świerkłańcu</p>	<p>870 000,00</p>	<p>844 177,04</p>	<p>W latach poprzednich zawarto umowę z Wykonawcą dokumentacji projektowej tytułu czego poniesiono wydatek w wysokości 68 880,00. W roku 2022, równoległe do prac przy budowie kanalizacji sanitarnej w rejonie ul. Rodzinnej w Świerkłańcu prowadzone były roboty budowlane na podstawie powyższej dokumentacji. Zadanie ukończono i rozliczono. W wyniku prowadzonych robót wykonano 300,00 m kanalizacji deszczowej grawitacyjnej; 40,00 m odwodnienia liniowego oraz zabudowano pompownię wód deszczowych o mocy 2,2 kW. Zadanie było w 100 % dofinansowane ze środków zewnętrznych. Kwota 285 687,87 zł pochodziła z dotacji celowej na podstawie umowy o przyznaniu pomocy finansowej w ramach Metropolitalnego Funduszu Solidarności Górnośląsko-Zagłębiowskiej Metropolii w roku 2022, natomiast kwota w wysokości 558 489,17 zł została pokryta ze środków Rządowego Funduszu Inwestycji Lokalnych. W sumie, w roku 2022 poniesiono z tytułu realizacji tego zadania wydatek w wysokości 844 177,04 zł.</p>

3.	Opracowanie wniosku aplikacyjnego wraz z analiza finansową da zadania pn. „Budowa kanalizacji sanitarnej w rejonie ul. Jarzębinowej w Nakle Śląskim.	10 000,00	6 150,00	W związku z możliwością aplikowania o środki zewnętrzne w ramach PROW 2014-2020 w ramach operacji typu „Gospodarka wodno – ściekowa” – poddziałanie: „Wsparcie inwestycji związanych z tworzeniem, ulepszaniem lub rozbudową wszystkich rodzajów małej infrastruktury, w tym inwestycje w energię odnawialną i w oszczędzanie energii objętego Programem Rozwoju Obszarów Wiejskich na lata 2014-2020 , zdecydowano o złożeniu wniosku aplikacyjnego dla zadania pn. Budowa kanalizacji sanitarnej w rejonie ul. Jarzębinowej w Nakle Śląskim. Złożony wniosek uzyskał ocenę pozytywną. Zgodnie z zapisami uchwały Zarządu Województwa Śląskiego z dnia 24 sierpnia 2022 r., Gmina Świerklaniec otrzymała dofinansowanie na realizację zadania w wysokości 4 999 658,00 zł. Roboty budowlane zostaną zaplanowane do realizacji na lata przyszłe. W roku 2022 poniesiono z tytułu opracowania wniosku wydatek w wysokości 6 150,00 zł.
4.	Opracowanie wniosku aplikacyjnego wraz z analiza finansową da zadania pn. „Budowa drogi w ul. Szymborskiej w Nakle Śląskim.	10 000,00	6 150,00	W związku z możliwością aplikowania o środki zewnętrzne w ramach PROW 2014-2020 w ramach operacji typu „Budowa lub modernizacja dróg lokalnych” – poddziałanie: „Wsparcie inwestycji związanych z tworzeniem, ulepszaniem lub rozbudową wszystkich rodzajów małej infrastruktury, w tym inwestycje w energię odnawialną i w oszczędzanie energii objętego Programem Rozwoju Obszarów Wiejskich na lata 2014-2020 , zdecydowano o złożeniu wniosku aplikacyjnego dla zadania pn. Budowa drogi w ul. Szymborskiej w Nakle Śląskim. Złożony wniosek uzyskał ocenę pozytywną. Zgodnie z zapisami uchwały Zarządu Województwa Śląskiego z dnia 24 sierpnia 2022 r., Gmina Świerklaniec otrzymała dofinansowanie na realizację zadania w wysokości 4 999 963,00 zł. Roboty budowlane zostaną zaplanowane do realizacji na lata przyszłe. W roku 2022 poniesiono z tytułu opracowania wniosku wydatek w wysokości 6 150,00 zł.
5.	Budowa Centrum Przesiadkowego w Świerklańcu przy ulicy Parkowej	4 185 368,61	2 916 314,89	W związku z otrzymaniem dofinansowania inwestycji z Programu Rządowego Funduszu POLSKI ŁAD (dofinansowanie w kwocie 4 250 000,00 zł), jak również dofinansowaniem dla zadania ze środków RPO WSL 2014-2020, przeprowadzono postępowanie przetargowe w celu wyłonienia Wykonawcy robót dla zadania pn. „ Budowa Centrum Przesiadkowego w Świerklańcu przy ulicy Parkowej ”, na podstawie dokumentacji projektowej wykonanej w latach poprzednich. Projekt zakładał budowę centrum przesiadkowego składającego się z głównego peronu autobusowego z wiatą dla pasażerów, dodatkowego peronu z wiatami dla rowerów oraz parkingów dla

				<p>samochodów osobowych. Projektowane centrum przesiadkowe zlokalizowane zostało w miejscu istniejącego parkingu i przystanku autobusowego w sąsiedztwie głównego wejścia do Parku w Świerklańcu. Cały obiekt zaprojektowano z dostępem dla osób niepełnosprawnych. Zaprojektowano jeden główny peron dwustronny z możliwością postoju autobusów przegubowych, dodatkowo przewidziano możliwość postoju dla 3 autobusów oczekujących na odjazd. W obrębie centrum przesiadkowego przewidziano możliwość wypożyczenia roweru lub pozostawienie własnego roweru. Projektowane wiaty rowerowe wyposażone zostały w elektryczne ładowarki i zestawy naprawcze dla rowerzystów. Wykonano roboty ziemne, drogowe i montaż wiat. W obrębie parkingów osobowych zainstalowano ładowarki dla samochodów elektrycznych. Cały teren centrum przesiadkowego uzupełniony został oświetleniem zewnętrznym parkowym LED oraz zostanie wyposażony w elementy informacji wizualnej a także elementy małej architektury. Wykonawcą robót budowlanych jest Konsorcjum firm PIM K-Z Sp. z o.o. oraz Konstrukcje Stalowe K-Z Sp. z o.o. z siedzibą w Tarnowskich Górach. W sumie, w roku 2022 poniesiono z tytułu realizacji tego zadania wydatek w wysokości 2 916 314,89 zł. za roboty budowlane, przyłączenie do sieci dystrybucji energii elektrycznej Tauron oraz usługi świadczone przez inspektorów nadzoru (w tym: 2 125 000,00 zł ze środków Programu Rządowego Funduszu POLSKI ŁAD, 663 709,34 zł ze środków RPO WSL 2014-2020 oraz 127 605,55 zł ze środków własnych Gminy).</p>
6.	<p>Termomodernizacja budynku filii Urzędu Gminy w Świerklańcu.</p>	<p>490 647,17</p>	<p>418 956,79</p>	<p>W latach poprzednich sporządzono dokumentację projektową dot. kompleksowej termomodernizacji budynku i przeprowadzono prace związane z przebudową kotłowni węglowej na gazową. W związku ze złożonym w roku 2020, wnioskiem o dofinansowanie ze środków RPO WSL na lata 2014-2020 ze środków Europejskiego Funduszu Rozwoju Regionalnego dla zadania pn. „Termomodernizacja budynku filii Urzędu Gminy w Świerklańcu”, otrzymano dofinansowanie dla projektu. Wyłoniono Wykonawcę robót budowlanych, których zakres obejmował m.in. docieplenie ścian zewnętrznych i dachu budynku, wymianę stolarki okiennej i drzwiowej oraz wykonanie instalacji odgromowej a także prace przy wejściu głównym do budynku. Wykonawcą robót budowlanych była firma PARTUM z siedzibą w Zabrze. Roboty budowlane zakończono i rozliczono. W sumie, w roku 2022 poniesiono z tytułu realizacji tego zadania wydatek w wysokości 418 956,79 zł. (w tym: 393 149,58 zł ze środków RPO WSL 2014-2020 oraz 25 807,21 zł ze środków własnych Gminy).</p>

7.	Przebudowa budynku Ochotniczej Straży Pożarnej w Świerkłańcu	470 450,00	469 500,00	<p>W związku z otrzymanym dofinansowaniem na kwotę 350 000,00 zł ze środków Funduszu Przeciwdziałania COVID-19. (RFIL) dla gmin popegeerowskich na sfinansowanie lub dofinansowanie inwestycji i zakupów inwestycyjnych w gminach, w których funkcjonowały niegdyś państwowe przedsiębiorstwa gospodarki rolnej (PGR-y), zawarto umowę z Wykonawcą dokumentacji technicznej dla zadania pn. „Przebudowa budynku OSP w Świerkłańcu”. Wykonana dokumentacja projektowa obejmowała przebudowę części budynku remizy w celu dostosowania go do bezpiecznego parkowania wozu bojowego oraz wykonanie prac towarzyszących. Po uzyskaniu decyzji o pozwoleniu na budowę dla inwestycji, zawarto umowę z Wykonawcą robót budowlanych tj. firmą RAPO Sebastian Opara z siedzibą w Tarnowskich Górach. Wykonywane są ostatnie prace przy obiekcie. Wykonano posadzki w garażach, nową instalację elektryczną, prace w sanitariatach, naprawy tynków w pomieszczeniach garażowych wraz z malowaniem ścian. Ponadto zamontowano dodatkowe panele w bramach wjazdowych ze względu na ich powiększenie po obniżeniu posadzek. Wykonano również prace związane z budową sieci kanalizacji deszczowej oraz odwodnieniem bram i prace brukarskie. W sumie, w roku 2022 poniesiono z tytułu realizacji tego zadania wydatek w wysokości 469 500,00 zł. (w tym: 350 000,00 ze środków RFIL oraz 119 500,00 zł ze środków własnych Gminy z czego kwota 114 124,58 zł stanowiła wydatek niewygasający z końcem roku 2022).</p>
8.	Doskonalenie kompetencji kluczowych uczniów w Gminie Świerklaniec	73 069,13	37 143,68	<p>Gmina Świerklaniec uzyskała w roku 2020 dofinansowanie na realizację projektu pn. „Doskonalenie kompetencji kluczowych uczniów w Gminie Świerklaniec”, w ramach Regionalnego Programu Operacyjnego Województwa Śląskiego, działanie 11.1. Ograniczenie przedwczesnego kończenia nauki szkolnej oraz zapewnienie równego dostępu do dobrej jakości edukacji elementarnej, kształcenia podstawowego i średniego. Projekt zakładał szereg działań rozwijających kompetencje kluczowe wśród uczniów i zajęcia metodą eksperymentu wśród uczniów z takich przedmiotów jak języki obce, matematyka, chemia, fizyka, biologia, geografia, zajęcia korekcyjno – kompensacyjne oraz zajęcia terapeutyczne. Zakładał on również szkolenia nauczycieli z zakresu kształtowania umiejętności i właściwych postaw uczniów (kreatywność, innowacyjność, praca zespołowa) oraz zakup sprzętu dydaktycznego. Projekt zakończono w roku 2022. Wszelkie założone we wniosku działania zostały przeprowadzone. W sumie, w roku 2022, w ramach projektu poniesiono wydatki bieżące w wysokości 37 143,68 zł., z tytułu usługi zarządzania projektem oraz obsługi finansowo-księgowej (w tym: 32 130,97 zł ze środków UE oraz 5 012,71 ze środków własnych Gminy).</p>

9.	Przebudowa kotłowni węglowej na gazową wraz z wewnętrzną instalacją gazu na potrzeby budynku Zespołu Szkolno-Przedszkolnego w Orzechu w gminie Świerklaniec	448 803,00	447 233,13	<p>W latach poprzednich, sporządzono dokumentację projektową, na podstawie której wykonano roboty budowlane i instalacyjne w budynku. Gmina Świerklaniec otrzymała dofinansowanie na realizację zadania ze środków Górnośląsko-Zagłębiowskiej Metropolii w ramach Programu działań na rzecz ograniczenia niskiej emisji w roku 2022 – kwota dofinansowania w wysokości 368 803,00 zł. oraz w ramach Metropolitalnego Funduszu Solidarności w roku 2022 – kwota w wysokości 80 000,00 zł. Wyłoniono Wykonawcę robót budowlanych, który wykonał wszystkie przewidziane w dokumentacji technicznej prace. Zamontowano 3 kotły gazowe Brojtte WGB 70 kW, pracujące w kaskadzie, sterowane automatyką pogodową ISR dedykowaną dla kotłowni gazowych firmy Brojtte, współpracujące z pompami obiegowymi Grundfos Magna 3. Zamontowano również system Gazex - zabezpieczenie przed niekontrolowanym wypływem gazu. Wymieniono drzwi do kotłowni na drzwi przeciwpożarowe oraz prace towarzyszące. Roboty prowadzono pod nadzorem inspektora nadzoru. Po zakończeniu robót wykonano i zamontowano tablice informacyjna dla zadania. W sumie, w roku 2022, w ramach zadania poniesiono wydatki w wysokości 447 233,13 zł. z tytułu wykonania robót budowlanych, opłaty za przyłączenie do sieci gazowej, sprawowania nadzoru oraz wykonania i montażu tablicy informacyjnej (z czego ze środków GZM wydatkowano kwotę 445 615,11 zł oraz 1 618,02 zł ze środków własnych Gminy).</p>
10.	Wsparcie dzieci z rodzin pegeerowskich w rozwoju cyfrowym – Granty PPGR	78 000,00	26 692,50	<p>W ramach Programu Operacyjnego Polska Cyfrowa na lata 2014-2020, Osi Priorytetowej V Rozwój cyfrowy JST, Gmina Świerklaniec uzyskała dofinansowanie w wysokości 78 000 zł na realizację projektu pn.: „Wsparcie dzieci z rodzin pegeerowskich w rozwoju cyfrowym – Granty PPGR”. Projekt miał na celu zakup sprzętu komputerowego dla dzieci i wnuków byłych pracowników PGR. W celu zakupu sprzętu ogłoszono postępowanie w celu wyłonienia Wykonawców dla powyższego zadania. Dostarczono i przekazano wnioskodawcom sprzęt komputerowy (11 szt. laptopów Fujitsu) zakupiony w ramach projektu. Ponadto, sprzęt objęto dodatkowym ubezpieczeniem. Zadanie zakończono i rozliczono. W sumie, w roku 2022 wydatkowano kwotę 27 692,50 zł (dofinansowane w 100 % ze środków Programu Operacyjnego Polska Cyfrowa na lata 2014-2020), z czego kwota 27 500,00 zł została wydatkowana na zakup sprzętu komputerowego, natomiast kwota 192,50 zł została wydatkowana z tytułu ubezpieczenia sprzętu.</p>

11.	<p>Serwis instalacji fotowoltaicznych na budynkach jednorodzinnych na terenie Gminy Świerklaniec montowanych w ramach pierwszego etapu projektu pn. „Słoneczna Gmina”, realizowanego w Gminie Świerklaniec w roku 2018.</p>	9 182,00	8 610,00	<p>W związku z niewywiązywaniem się Wykonawcy generalnego prac montażowych w ramach pierwszego etapu projektu pn. „Słoneczna Gmina”, ze świadczenia usług napraw gwarancyjnych, Gmina Świerklaniec wyłoniła w roku 2020 Wykonawcę zastępczego do świadczenia usług napraw gwarancyjnych w ramach powyższego zadania tj. firmę ZREN Bartłomiej Niemiec z siedzibą w Tarnowskich Górach. Środki na pokrycie kosztów napraw gwarancyjnych, pochodzą z konta depozytowego, na które firma Arena Projektów (główny wykonawca pierwszego etapu projektu pn. „Słoneczna Gmina”), wniosła w formie pieniądza zabezpieczenia należytego wykonania umowy. Wykonawca zastępczy realizuje naprawy gwarancyjne zgodnie ze zgłoszeniami mieszkańców. W roku 2022 poniesiono z tego tytułu wydatek w wysokości 8 610,00 zł.</p>
12.	<p>Program Czyste Powietrze – prowadzenie punktu obsługi mieszkańców na terenie Gminy Świerklaniec.</p>	38 000,00	37 950,76	<p>W związku z zawarciem Porozumienia pomiędzy Gminą Świerklaniec a Wojewódzkim Funduszem Ochrony Środowiska i Gospodarki Wodnej w Katowicach, w sprawie zasad realizacji i promocji Programu Priorytetowego Czyste Powietrze, które ustala m.in. zasady pokrywania kosztów ponoszonych przez Gminę przy wdrażaniu programu, wyłoniono operatora, świadczącego usługi doradcze i zapewniającego pomoc przy wypełnianiu i rozliczaniu wniosku o dofinansowanie w ramach Programu. WFOŚiGW w Katowicach, na podstawie zawartego Porozumienia, dofinansowywał koszty obsługi wniosków zarówno mieszkańców, którzy ubiegają się o podwyższony poziom dofinansowania, ze względu na kryterium dochodowe jak i wniosków dot. podstawowego poziomu dofinansowania. Operator programu tj. firma Ecoscan Innowacja i Rozwój z siedzibą w Piekarach Śląskich, prowadził punkt obsługi dla mieszkańców Gminy, poprzez pełnienie dyżurów raz w tygodniu, w godzinach pracy Urzędu oraz działania informacyjno-promocyjne. Ponadto, w roku 2022 Wojewódzki Fundusz Ochrony Środowiska i Gospodarki Wodnej w Katowicach przyznał dodatkowe środki dla Gminy Świerklaniec, jako jednej z najbardziej aktywnych Gmin wdrażających program Priorytetowy „Czyste Powietrze”, z przeznaczeniem na prowadzenie oraz wyposażenie punktu konsultacyjno-informacyjnego dla mieszkańców, w łącznej wysokości 60 600,00 zł, do wykorzystania w roku przyszłym.</p> <p>W roku 2022 złożono za pośrednictwem Gminy Świerklaniec ponad 100 kompletnych wniosków do Programu. W sumie, w roku 2022 wydatkowano w ramach tego miejsca klasyfikacji budżetowej kwotę w wysokości 37 950,76 zł., z czego za usługi operatora Programu wydatkowano kwotę w wysokości 32 100,00 zł, za publikacje prasowe materiałów informacyjno-promocyjnych</p>

				wydatkowano kwotę 4 665,96 zł., za wykonanie banera wydatkowano kwotę 250,00 zł oraz za wydruk broszur informacyjnych kwotę 934,80 zł.
13.	Opracowanie Programu Ochrony Środowiska dla Gminy Świerklaniec na lata 2022-2025 z perspektywą do roku 2029	30 000,00	29 300,00	W związku z decyzją Wojewódzkiego Funduszu Ochrony Środowiska i Gospodarki Wodnej w Katowicach z dnia 03.12.2021 r w sprawie udzielenia Gminie Świerklaniec dotacji na realizację zadania pn. „Program Ochrony Środowiska dla Gminy Świerklaniec na lata 2022-2025 z perspektywą do roku 2029”, wyłoniono Wykonawcę w/w opracowania. Celem opracowania jest stworzenie możliwości prawidłowego zarządzania środowiskowego na obszarze Gminy Świerklaniec. Program opracowano i przyjęto Uchwałą Rady Gminy Świerklaniec, w czerwcu 2022 r. Poniesiono z tego tytułu wydatek w wysokości 29 300,00 zł. z czego, środki z dotacji WFOŚiGW w Katowicach wyniosły 23 440,00 zł. a wkład własny Gminy wyniósł 5 860,00 zł.
14.	LIFE - Śląskie. Przywracamy Błękit	49 217,62	22 669,91	W związku z przystąpieniem do projektu „LIFE - Śląskie. Przywracamy Błękit”, Gmina Świerklaniec uzyskała dofinansowanie w wysokości 42 383,00 euro na realizację projektu. Nadrzędnym celem projektu „Śląskie. Przywracamy błękit” jest sprawna i efektywna realizacja Programu ochrony powietrza dla województwa śląskiego, który w roku 2020 został przyjęty przez Sejmik Województwa Śląskiego. Gmina Świerklaniec realizuje w ramach programu kompleksowe działania na rzecz poprawy jakości powietrza na terenie województwa śląskiego, umożliwiające efektywne wdrożenie Programu Ochrony Powietrza. Wkład własny Gminy Świerklaniec wynosi 2 231,00 euro. W ramach powyższego przedsięwzięcia, na terenie Gminy Świerklaniec funkcjonuje stanowisko ekodoradcy, świadczącego usługi doradcze dla mieszkańców oraz inicjującego i koordynującego lokalne działania na rzecz poprawy jakości powietrza. W projekcie uwzględniono koszt przeszkolenia oraz zwiększenia kompetencji ekodoradcy (studia podyplomowe), jego wynagrodzenie w okresie 3 lat oraz koszty związane z przygotowaniem materiałów informacyjnych i edukacyjnych, które ekodoradca będzie wykorzystywał w swojej działalności. W kwietniu 2022 r. podpisano umowę partnerską z Urzędem Marszałkowskim Województwa Śląskiego dla projektu. Przeprowadzono nabór na stanowisko urzędnicze ekodoradcy i wyłoniono

				<p>kandydata, który od czerwca 2022 r. rozpoczął pracę na stanowisku. W ramach zajmowanego stanowiska, ekodoradca udzielał porad i pomocy mieszkańcom przy kwestiach wymiany źródła ciepła, wykonania prac termomodernizacyjnych oraz ich finansowaniu z różnych źródeł (na miejscu, przez telefon oraz podczas wizyt w domach mieszkańców); brał udział w kontrolach palenisk, kotłów oraz paliw stałych używanych do ogrzewania domów; udzielał informacji oraz wprowadzał deklarację do Centralnej Ewidencji Emisyjności Budynków; organizował w szkołach na terenie Gminy zajęcia o ochronie jakości powietrza; prowadził na szeroką skalę działania promujące ochronę powietrza, wymianę źródła ciepła, wykonywanie prac termomodernizacyjnych oraz pozyskiwanie środków zewnętrznych na ich wykonanie. Wprowadził również w social mediach na Facebook profil „Świerklaniec z widokiem na niebo i las”, na którym udostępniane są informacje i materiały dotyczące ochrony środowiska. W sumie, w roku 2022 poniesiono w trakcie realizacji projektu wydatek w wysokości 22 669,91 zł, z tytułu wynagrodzenia ekodoradcy oraz zakupu materiałów promocyjnych.</p>
15.	<p>Budowa doświetlenia przejścia dla pieszych w Świerkłańcu przy ulicy Parkowej</p>	<p>12 000,00</p>	<p>12 000,00</p>	<p>W związku z koniecznością doświetlenia przejścia dla pieszych, zawarto umowę z Wykonawcą zadania tj. firmą Inżynieria Ruchu Drogowego z siedzibą w Częstochowie, na wykonania prac projektowych tj. zaprojektowanie oświetlenia, dobór opraw oraz prac montażowych tj. montaż fundamentów, słupów, opraw oświetleniowych oraz okablowania celem doświetlenia przejścia dla pieszych przy wjeździe do Centrum Przesiadkowego przy ul. Parkowej w Świerkłańcu. Zadanie zakończono i rozliczono. Wykonano oznakowanie drogowe poziome i pionowe oraz zamontowano 2 słupy oświetleniowe z oprawami Cordoba Led. Poniesiono z tego tytułu wydatek w wysokości 12 000,00 zł.</p>
16.	<p>Modernizacja placu zabaw na terenie zabytkowego Parku w Świerkłańcu</p>	<p>110 000,00</p>	<p>109 986,01</p>	<p>W związku z uzyskaniem dofinansowania w ramach Marszałkowskiego Konkursu „Inicjatywa Sołecka” w 2022 roku, dla zadania dot. modernizacji placu zabaw znajdującego się na terenie zabytkowego Parku w Świerkłańcu, wykonano dokumentację techniczną, na podstawie której uzyskano decyzję o pozwoleniu na budowę a następnie wykonano renowację istniejących urządzeń zabawowych, dostawę i montażu kompletu nowych, certyfikowanych, drewnianych urządzeń zabawowych takich jak: zestaw zabawowy typu zamek, urządzenie linarne, huśtawka równoważna dwuosobowa, karuzela typu trzmiel, 3 szt. zabawek na sprężynach, linozjazd, lokomotywa z tunelem oraz wagonikiem, huśtawka potrójna, kładka na sprężynie jak również elementy małej architektury tj. ławki metal-drewno (4 szt.) oraz kosze na śmieci metal-drewno (2 szt.) i tablicę z regulaminem. Zamontowano również bezpieczną nawierzchnię w obrębie huśtawki potrójnej. Prace wykonano pod nadzorem inspektora nadzoru. Zadanie zakończono i rozliczono.</p>

				W sumie, poniesiono wydatek w wysokości 109 986,01 zł. , z czego kwota 109 193,12 zł za prace montażowe oraz 792,89 zł za sprawowanie nadzoru (w tym kwota udzielonej pomocy finansowej wynosiła 79 464,44 zł., natomiast wkład własny Gminy wyniósł 30 521,57 zł.).
17.	Dotacja celowa dla Miasta Piekary Śląskie oraz dla Województwa Śląskiego na realizację zadania pn. "Budowa chodnika w ciągu drogi wojewódzkiej nr 911 w Orzechu" łączącego sołectwo Orzech z miastem Piekary Śląskie	95 000,00	0,00	Zadanie zakładało budowę chodnika o łącznej długości 140 m., łączącego Orzech w gminie Świerklaniec z Miastem Piekary Śląskie. Z uwagi na to, iż przedmiot inwestycji przebiega wzdłuż drogi wojewódzkiej nr 911, zawarto w roku 2021 umowę w sprawie udzielenia pomocy finansowej Województwu Śląskiemu (26 000,00 zł), na realizację zadania w części dotyczącej odcinka drogi wojewódzkiej nr 911, znajdującej się na terenie sołectwa Orzech. Ponadto, zawarto również umowę w sprawie udzielenia pomocy finansowej Miastu Piekary Śląskie (69 000,00 zł), jak również stosowne porozumienie w sprawie wspólnej realizacji inwestycji. Procedura ogłoszenia postępowania o udzielenie zamówienia została opracowana przez Miasto Piekary Śląskie w współpracy z Gminą Świerklaniec. Z uwagi na fakt, iż w przetargu ogłoszonym dla I etapu zadania nie złożono ani jednej oferty oraz zbliżający się okres zimowy (a co za tym idzie, niesprzyjający prowadzeniu robót drogowych), zdecydowano wspólnie z przedstawicielami Miasta Piekary Śląskie o ponownym ogłoszeniu procedury przetargowej w roku 2022. W roku 2022 ponownie uruchomiono procedurę przetargową dla zadania, w wyniku której złożona została 1 oferta na kwotę 374 428,96 zł brutto, jednakże oferent wniósł wadium po terminie składania ofert, w związku z czym, postępowanie zostało unieważnione. Z uwagi na wysoki koszt realizacji zadania i stale rosnące koszty materiałów budowlanych, a co za tym idzie konieczność dwukrotnego zwiększenia nakładów finansowych na inwestycję, w porozumieniu z Miastem Piekary Śląskie, zdecydowano o odstąpieniu od realizacji zadania w roku 2022.
18.	Budowa drogi w ul. Frezji w Nakle Śląskim – opracowanie dokumentacji projektowej.	52 714,00	0,00	Gmina Świerklaniec uzyskała dofinansowanie na realizację zadania w postaci pomocy finansowej ze środków Metropolitalnego Funduszu Solidarności Górnośląsko-Zagłębiowskiej Metropolii, w wysokości 52 714,00 zł. Z uwagi na wykonane wcześniej badania geologiczne terenu który miał być objęty opracowaniem i szacowany bardzo wysoki koszt wykonania robót budowlanych w przyszłości, odstąpiono czasowo od realizacji zadania.

19.	Budowa drogi w ul. Damrota w Świerklańcu wraz z infrastrukturą towarzyszącą – opracowanie dokumentacji projektowej.	72 714,00	0,00	Gmina Świerklanec uzyskała dofinansowanie na realizację zadania w postaci pomocy finansowej ze środków Metropolitalnego Funduszu Solidarności Górnośląsko-Zagłębiowskiej Metropolii, w wysokości 72 714,00 zł. Z uwagi na bardzo wysoki koszt przeprowadzenia koniecznych zakładanych robót budowlanych i instalacyjnych dot. przebudowy kotłowni węglowej na gazową wraz z wewnętrzną instalacją gazu w budynku Zespołu szkolno-przedszkolnego w Orzechu, odstąpiono od realizacji zadania a środki finansowe w ramach Metropolitalnego Funduszu Solidarności Górnośląsko-Zagłębiowskiej Metropolii przeznaczono na realizację zadania w budynku szkoły w Orzechu.
20.	Budowa muru oporowego w ul. Piaskowej w Świerklańcu	155 000,00	0,00	Z uwagi na wniesione odwołanie od wydanej decyzji o pozwoleniu na budowę dot. budowy nawierzchni ul. Piaskowej w Świerklańcu i toczące się postępowanie, jak również w związku z faktem, iż budowa muru oporowego wiąże się z koniecznością wejścia w teren działki nr 3258/293, odstąpiono czasowo od realizacji zadania.
21.	Budowa skweru w sołectwie Nakło Śląskie w rejonie skrzyżowania ul. Głównej z ul. Szkolną	60 000,00	0,0	Gmina Świerklanec uzyskała dofinansowanie w postaci pomocy finansowej ze środków metropolitalnego Funduszu Solidarności Górnośląsko-Zagłębiowskiej Metropolii, w wysokości 60 000,00 zł. Zadania zakładało wykonanie robót budowlanych, montażowych i nasadzeń zieleni, celem stworzenia strefy służącej spotkaniom, integracji oraz wypoczynkowi mieszkańców sołectwa, poprzez zabudowę elementów małej architektury otoczonych zielenią w centrum wsi, w bezpośrednim sąsiedztwie Biblioteki Publicznej, Ośrodka Pomocy Społecznej, Szkoły Podstawowej, Hali Sportowej, boiska wielofunkcyjnego oraz przystanków autobusowych. Z uwagi na toczące się w tym rejonie prace przy budowie kanalizacji sanitarnej, odstąpiono od realizacji zadania w roku 2022.

4.2. Fundusz sołecki.

Fundusz sołecki to środki finansowe wyodrębnione w budżecie gminy, które są zagwarantowane dla sołectw na wykonanie przedsięwzięć służących poprawie warunków ich życia. To Zebranie Wiejskie – czyli mieszkańcy danego sołectwa podejmują decyzje na co mają zostać wykorzystane ww. środki finansowe.

W 2022 roku wysokość środków do wykorzystania wynosiła **213 336,16 zł**.

Decyzją Mieszkańców, w 2022 r. zostały wykonane następujące zadania:

Sołectwo Nakło Śląskie:

1. Odnowienie i doposażenie dwóch sal lekcyjnych w Szkole Podstawowej i. Kai Mireckiej w Nakle Śląskim.
2. Doposażenie w pomoce dydaktyczne oraz meble do sal przedszkolnych dla Przedszkola w Nakle Śląskim.
3. Wykonanie nowej strony internetowej Stowarzyszenia Miłośników Nakła Śląskiego.
4. Wykonanie szafy z drzwiami przesuwными do nowej siedziby Stowarzyszenia Miłośników Nakła Śląskiego

Sołectwo Nowe Chechło:

1. Zakup trzech koszy na psie odchody.
2. Zakup aparatu powietrznego MSA9, butli zapasowej do aparatu, pokrowca na maskę oraz węży powlekanych dla Ochotniczej Straży Pożarnej w Nowym Chechle.
3. Zakup rzutników dla Szkoły Podstawowej im. Królowej Jadwigi w Nowym Chechle.
4. Doposażenie kuchni w budynku gminnym przy ul. Leśnej 5, z której korzysta Koło Gospodyń Wiejskich.
5. Remont wraz z doposażeniem „małej dzwonnicy” znajdującej się na skwerze przy Krzyżu w sołectwie Nowe Chechło wraz z konserwacją i wyposażeniem w automatykę oraz podświetleniem.
6. Wykonanie prac związanych z estetyką oraz małą architekturą.
7. Zakup stołu betonowego do gry w tenisa stołowego i ławek parkowych.
8. Zakup kurtek nieprzemakalnych dla dzieci trenujących w klubie.

Sołectwo Orzech:

1. Budowa boiska do siatkówki o sztucznej, bezpiecznej nawierzchni na terenie sąsiadującym z placem rekreacyjno-sportowym przy ul. Brzechwy wraz z elementami małej architektury w postaci ławek i koszów na odpady – etap I.

Sołectwo Świerklaniec:

1. Zakup pojazdu quad dla Ochotniczej Straży Pożarnej w Świerkłańcu
2. Zakup mundurów dla członków Ochotniczej Straży Pożarnej w Świerkłańcu.
3. Zakup nagród na konkursy dla dzieci.
4. Wyjazd aktywizujący dla dzieci z sołectwa.

5. Gospodarka komunalna.

5.1. Gospodarka mieszkaniowa.

Aktualnie mienie komunalne Gminy Świerklaniec stanowią lokale mieszkalne będące w 100% własnością gminy oraz lokale mieszkalne z udziałem gminy zlokalizowane w budynkach zarządzanych przez Wspólnoty Mieszkaniowe. Obecnie Wspólnoty Mieszkaniowe zarządzają 4 budynkami zlokalizowanymi w sołectwie Świerklaniec.

Podział budynków ze względu na położenie i rodzaj własności przedstawia poniższa tabela.

Gmina Świerklaniec		Ilość budynków	Ilość lokali	
			100% udział gminy	Własność najemców
Sołectwo Świerklaniec	Budynki Gminne	1	1	0
	Współwłasność	4	19	17
Sołectwo Orzech	Budynki Gminne	1	2	0
	Współwłasność	0	0	0
Sołectwo Nakło Śląskie	Budynki Gminne	8	48	0
	Współwłasność	0	0	0
Ogółem		14	70	17

Tabela 3. Podział budynków ze względu na położenie i rodzaj własności

Jak wynika z powyższego zasób mieszkaniowy Gminy Świerklaniec roku tworzy 70 lokali mieszkalnych. W roku 2022 łącznie było zawartych 55 umów z czego 52 umowy były zawarte na czas nieoznaczony, a 3 umowy na czas oznaczony tzw. najem socjalny. Ponadto Gmina Świerklaniec w ciągu roku odzyskała 4 lokale mieszkalne. Lokale te obecnie nie nadają się do zamieszkania. Na koniec roku 2022 Gmina dysponowała w sumie 8 pustostanami, w których zachodzi konieczność przeprowadzenia kapitalnego remontu. Poza tym 7 lokali mieszkalnych w dalszym ciągu zajętych jest przez osoby, którym zostały wypowiedziane umowy najmu. Osoby te zajmują lokale bez tytułu prawnego, czyli bezumownie. W roku 2022 złożono 1 pozew o eksmisję.

Mieszkańcy Gminy Świerklaniec w 2022 roku złożyli 11 wniosków o przydział lokali komunalnych. Po pozytywnym zaopiniowaniu przez Komisję doraźna ds. mieszkaniowych listy osób uprawnionych do najmu lokali, w roku 2022 przydzielono 3 lokale mieszkalne. Zarządzanie lokalami i budynkami wchodzącymi w skład mieszkaniowego zasobu gminy pozostają w kompetencji Wójta Gminy Świerklaniec, zgodnie z obowiązującymi przepisami

prawa. Z kolei wszelkie sprawy związane z gospodarką mieszkaniową załatwiane są w Referacie Gospodarki Komunalnej. W roku 2022 zostały wykonane prace remontowe i modernizacyjne. Wykonano kapitalne remonty w odzyskanych lokalach mieszkalnych. Wymieniono stolarkę okienną w budynku mieszkalno użytkowym przy ul. Górnej 33 w Świerklańcu. W budynku przy ul. Głównej 5 w Nakle Śląskim zostały wzmocnione krokwie oraz murłaty i uszczelniono pokrycie dachowe.

W budynku przy ul. Głównej 52 w Nakle Śląskim zamontowano nowy wkład żaroodporny i wentylacyjny do komina, wykonano montaż nawiewników okiennych oraz wymieniono instalację elektryczną. Ponadto zakupiono nowe piece węglowe spełniające normy uchwały antysmogowej. Wymieniony został kocioł gazowy i węglowy. Ponadto w kilku opuszczonych lokalach wykonano dezynsekcję, dezynfekcję i dezodoryzację pomieszczeń wraz z utylizacją pozostawionych rzeczy, które przeważnie stanowiły odpady.

5.2. Utrzymanie czystości i porządku w Gminie.

Usługę odbioru i zagospodarowania odpadów komunalnych od właścicieli nieruchomości zamieszkałych na terenie Gminy Świerklaniec w 2022 r. świadczyła firma Remondis Sp. z o.o. Tarnowskie Góry. Stawki opłaty za odbiór odpadów wyniosły odpowiednio: do 30 czerwca 2022 r. 36 zł oraz po przeprowadzonym przetargu i zawarciu nowej umowy od 1 lipca 2022 r. - 39 zł za osobę. Kwota zwolnienia z części opłaty przysługująca z tytułu kompostowania całości bioodpadów w przydomowym kompostowniku w dalszym ciągu wynosiła 6 zł od osoby.

W 2022 r. do tutejszego Urzędu wpłynęło 910 deklaracji dotyczących gospodarowania odpadami. Wymiar opłaty za odbiór i zagospodarowanie odpadów od mieszkańców na cały 2022 rok wyniósł 4 920 291,70 zł natomiast suma wszystkich wydatków dotyczących gospodarki odpadami na terenie gminy wyniosła 4 926 249,43 zł. Na dzień 31.12.2022 r. liczba mieszkańców objętych systemem gospodarowania odpadami wyniosła 11 714 osób i wzrosła w okresie roku 2022 o 269 osób. Nie zmieniły się podstawowe zasady dotyczące częstotliwości odbioru odpadów z terenu nieruchomości zamieszkałych. Jak co roku zorganizowana została zbiórka odpadów wielkogabarytowych oraz elektroodpadów spod posesji. Z chwilą zawarcia nowej umowy oraz wejścia w życie nowej stawki opłaty zmianie uległ sposób odbioru odpadów ulegających bioderadacji od mieszkańców. Od 1 lipca 2022 r. bioodpady są odbierane od mieszkańców z pojemników, w które wcześniej wszyscy zostali wyposażeni. Zasady oraz normatywy dotyczące wyposażenia nieruchomości w pojemniki służące do gromadzenia bioodpadów zostały określone w uprzednio znowelizowanych właściwych uchwałach Rady Gminy. Dzięki wprowadzeniu ograniczeń oraz nowych zasad odbioru tej frakcji odpadów w drugim półroczu 2022 roku zaobserwowano znaczący spadek ilości odbieranych bioodpadów, które stanowią znaczącą pod względem kosztów frakcję.

W 2022 roku na terenie gminy bezpośrednio od mieszkańców oraz na Gminnym Placu Gospodarczym łącznie odebrano następujące ilości odpadów:

- odpady zmieszane - 3343,41 MG

- tworzywa sztuczne	- 415,23 MG
- papier	- 254,20 MG
- szkło	- 372,29 MG
ulegające biodegradacji	- 1065,40 MG
- wielkogabarytowe	- 453,32 MG
- opony	- 22,6400 MG
- remontowo -budowlane	- 37,5200 MG
- elektroodpady	- 5,26 MG
- odpady niebezpieczne	- 5,17 MG

Na podstawie opracowanego w marcu bieżącego roku sprawozdania wójta dotyczącego realizacji zadań z zakresu gospodarki odpadami gminie udało się osiągnąć w 2022 roku poziom przygotowania do ponownego użycia i recyklingu.

Z dniem 1 lipca 2022 r. zmieniła się formuła prowadzenia punktu gdzie można oddawać odpady poza harmonogramem odbioru odpadów spod posesji z Gminnego Placu Gospodarczego na Punkt Selektywnej Zbiórki Odpadów Komunalnych. W 2022 r. z możliwości oddania odpadów w PSZOK skorzystało 2222 mieszkańców. Do mieszkańców wystosowano łącznie 251 pism w związku z odpadami, których dotyczą ograniczenia wagowe, czyli opon, bioodpadów, odpadów remontowo-budowlanych oraz odpadów wielkogabarytowych oraz pisma w związku z zaległościami w płatnościach za odpady.

W trakcie 2022 roku Urząd dokonywał aktualizacji danych zawartych w gminnej ewidencji zbiorników bezodpływowych oraz przydomowych oczyszczalni ścieków na podstawie danych pozyskiwanych ze Zakładu Wodociągów i Kanalizacji oraz zgłoszeń mieszkańców gminy. Zgodnie z danymi zawartymi we sprawozdaniu z realizacji za 2022 r. Krajowego Programu Oczyszczania Ścieków Komunalnych na terenie aglomeracji Świerklaniec 7622 mieszkańców było podłączonych do kanalizacji sanitarnej, natomiast ze zbiorników bezodpływowych lub przydomowych oczyszczalni ścieków korzystało 3893 mieszkańców.

5.3. Opieka nad bezdomnymi zwierzętami.

W 2022 r. Gmina Świerklaniec miała podpisaną umowę na wyłapywanie bezdomnych zwierząt wraz z transportem ich do schroniska oraz zbieraniem padłych zwierząt wraz z ich utylizacją z firmą BEST PARTNER z Chorzowa. Schronisko, które sprawowało opiekę nad bezdomnymi zwierzętami z terenu gminy Świerklaniec znajdowało się w Chorzowie ul. Opolska 36. Umowa ze schroniskiem obejmowała: przyjęcie, pobyt i opiekę bezdomnego zwierzęcia wraz z kosztami kastracji i sterylizacji zwierząt. W 2022 roku z terenu gminy Świerklaniec trafiło do schroniska 12 bezdomnych psów i 2 koty.

5.4. Ochrona środowiska i rolnictwo.

W 2022 r. przeprowadzono łącznie 102 postępowań w sprawie usunięcia drzew z nieruchomości osób fizycznych i prawnych, zakończonych przyjęciem zawiadomienia lub wydaniem decyzji. Wykonano inwentaryzację i uzyskano siedem zezwoleń na usunięcie drzew z nieruchomości będących własnością Gminy Świerklaniec, w związku z realizowanymi inwestycjami lub koniecznością zapewnienia bezpieczeństwa.

W ramach kompensacji za usuwane drzewa w związku z decyzjami uzyskanymi w poprzednich latach w Gminie Świerklaniec w 2022 roku nasadzono 43 ozdobnych.

Ze względu na upływający termin wykonania nasadzeń kompensacyjnych związany z wydanymi decyzjami zezwalającymi na wycinkę drzew dokonano rozliczenia wykonanych nasadzeń dla umorzenia naliczonych opłat przypadających na 2022 rok.

W związku ze wpływającymi wnioskami oraz wyznaczeniem organu przez Samorządowe Kolegium Odwoławcze do prowadzenia postępowania dla innych gmin przeprowadzono 13 postępowań w sprawie wydania decyzji o środowiskowych uwarunkowaniach zgody na realizację przedsięwzięcia.

Przeprowadzono łącznie 27 kontroli dotyczących realizacji uchwały antysmogowej w tym kontrole doraźne związane ze zgłoszeniami dot. nieprawidłowości spalania w piecach i na wolnym ogniu na terenie Gminy Świerklaniec oraz kontrole planowane. Opracowano również i złożono do Agencji Restrukturyzacji i Modernizacji Rolnictwa wnioski o dopłaty bezpośrednio.

Ponadto sporządzone zostały sprawozdania:

- dotyczące samorządu i transportu na terenie Gminy dla Głównego Urzędu Statystycznego,
- z gospodarki mieszkaniowej i komunalnej dla Głównego Urzędu Statystycznego,
- z działań w zakresie ochrony środowiska złożone do Urzędu Marszałkowskiego oraz Wojewódzkiego Funduszu Ochrony Środowiska,
- z realizacji Programu Ochrony Powietrza na terenie Gminy Świerklaniec,
- o korzystaniu ze środowiska zawierające informacje o wprowadzonych gazach lub pyłach do powietrza z kotłów o nominalnej mocy cieplnej do 5MW oraz o wysokości należnych opłat,
- z gospodarowania dochodami pochodzącymi z tytułu opłat i kar środowiskowych,
- z realizacji zadań z zakresu gospodarki odpadami

W 2022 r. referat Gospodarki Komunalnej kontynuował realizację obowiązku przyjmowania i wprowadzania deklaracji właścicieli nieruchomości do Centralnej Ewidencji Emisyjności Budynków dotyczących źródeł ciepła i źródeł spalania paliw. Przyjęto i wprowadzono do bazy CEEB 2317 deklaracji.

Ponadto Referat Gospodarki Komunalnej realizował wypłatę dodatku węglowego. Przyjęto ponad 2500 wniosków mieszkańców. Przyznanych i wypłaconych zostało 2031 świadczeń mieszkańcom Gminy na łączną kwotę 6 093 000,00 zł.

5.5. Oświetlenie publiczne.

W 2022 roku ze względu na przygotowywane przez firmę Tauron Nowe Technologie we współpracy z Gminą przedsięwzięcie dotyczące modernizacji oświetlenia ulicznego nie były realizowane żadne działania polegające na dowieszeniu opraw w nowych lokalizacjach.

5.6. Place zabaw.

Na terenie gminy Świerklaniec znajduje się 7 placów zabaw zlokalizowanych w sołectwach:

- Świerklaniec,
- Orzech,
- Nakło Śląskie,
- Nowe Chechło.

W celu zapewnienia bezpieczeństwa korzystającym z urządzeń zabawowych corocznie wykonuje się przeglądy techniczne w/w urządzeń. W wyniku przeprowadzonych oględzin na bieżąco usuwa się powstałe usterki. Oprócz tego wszystkie urządzenia poddawane są okresowej konserwacji poprzez smarowanie łożysk, wymianę tańcuszków zabezpieczających, malowanie skorodowanych elementów jak również wymianę zbutwiałyh belek czy demontaż nienadających się do zabawy urządzeń. W urządzonych na terenie placów zabaw piaskownicach cyklicznie wymieniany jest piasek. Na terenie parku w Świerklańcu w rejonie Pałacu Kawalera nastąpiła modernizacja placu zabaw obejmująca likwidację starych oraz posadowienie nowych urządzeń zabawowych. Wartość tego zadania wyniosła prawie 110 000,00 zł.

6. Infrastruktura drogowa.

Ilość oraz długość dróg na terenie Gminy Świerklaniec z podziałem na kategorie:

- 1) Drogi krajowe o długości ok. 8 km: DK 78
- 2) Drogi wojewódzkie o długości 6 km: DW 911, DW 912
- 3) Drogi powiatowe o długości 12,8 km: DP 3241S, DP3242S, DP 3244S, DP 3245S
- 4) Drogi gminne publiczne o długości 44,2 km

- 5) Drogi gminne wewnętrzne, które nie zostały zaliczone do kategorii dróg publicznych oraz stanowiące własność Gminy Świerklaniec. Są to ciągi drogowe, dla których podjęto uchwały o nadaniu nazwy oraz inne ciągi drogowe stanowiące drogi boczne.

Ocena stanu nawierzchni dróg gminnych publicznych:

- 1) stan dobry - 33,5 % długości dróg
- 2) stan zadowalający - 19,5 % długości dróg
- 3) stan ostrzegawczy – 11,4 % długości dróg
- 4) stan niezadowalający – 7,1 % długości dróg
- 5) stan zły - 8,5 % długości dróg
- 6) nie określony stan nawierzchni dróg ze względu na prowadzone prace związane z budową kanalizacji sanitarnej w dniu wykonywania kontroli – 20 % długości dróg

Oznaczenie ocen:

Ad 1. stan dobry – drogi nowe lub po modernizacji, z widocznymi śladami użytkowania, gdzie udział uszkodzeń nie przekracza 10%, które nie wymagają ingerencji zarządcy drogi, uszkodzenia nie wpływają na bezpieczeństwo użytkowników, odczuwalny jest komfort jazdy.

Ad 2. stan zadowalający – występują uszkodzenia w granicach od 10% do 30%, nie wymaga ingerencji zarządcy drogi lub ingerencja odnosi się do usunięcia jednego rodzaju uszkodzeń, zachowany jest komfort jazdy.

Ad 3. stan ostrzegawczy - występuje wiele uszkodzeń, uszkodzenia w granicach do 50%, wymaga podjęcia działań naprawczych, nie zachowany jest komfort jazdy.

Ad 4. stan niezadowalający – występuje wiele uszkodzeń, zużycie i uszkodzenia przewyższają granicę 50%, wymaga podjęcia działań naprawczych zarządcy drogi w znacznym zakresie, nie zachowany komfort jazdy.

Ad 5. stan zły – nawierzchnie całkowicie zużyte, wymaga podjęcia działań naprawczych zarządcy drogi na całym odcinku drogi, odczuwalny dyskomfort jazdy.

W zakresie utrzymania dróg:

- 1) Remonty cząstkowe i drobne naprawy dróg bitumicznych, na łączną kwotę 164.823,42 zł, w sołectwach:
 - a) Świerklaniec – 210 m² – 40.715,89 zł
 - b) Nakło Śląskie – 127 m² – 32.270,06 zł
 - c) Orzech – 134 m² – 23.155,41 zł
 - d) Nowe Chechło – 373 m² – 52.117,42 zł
- 2) Remonty nawierzchni brukowych:

- a) remont ul. Głębokiej w Orzechu na długości 96mb – 154.684,14 zł
 - b) remont ul. Kopernika w Orzechu - odcinek o długości 100mb – 141.498,84 zł
- 3) Profilowanie wraz ze wzmocnieniem kruszywem dróg gruntowych i inne drobne naprawy, na łączną kwotę 339.716,99 zł, w sołectwach:
- a) Świerklaniec – 211.451,90 zł, wbudowano 759,3 ton kruszywa, wyprofilowano 4,1 tys. m² powierzchni
 - b) Nakło Śląskie – 72.429,35 zł, wbudowano 270,3 ton kruszywa, wyprofilowano 2,1 tys. m² powierzchni
 - c) Orzech – 16.174,53 zł, wbudowano 32,7 ton kruszywa
 - d) Nowe Chechło – 39.661,21 zł, wbudowano 442,3 ton kruszywa, wyprofilowano 2,6 tys. m² powierzchni
- 4) Utrzymanie oznakowania, wprowadzanie nowych organizacji ruchu, ustawienia tabliczek z nazwami ulic itp., na kwotę łączną 69.570,99 zł, z podziałem na sołectwa:
- a) Świerklaniec – 46.420,26 zł
 - b) Nakło Śląskie – 14.757,28 zł
 - c) Orzech – 3.497,56 zł
 - d) Nowe Chechło – 4.895,89 zł
- 5) Czyszczenie studzienek kanalizacyjnych i przykanalików, wymiana wpustów na łączną kwotę 5.535,00 zł

7. Wodociągi i kanalizacja.

Zakład Wodociągów i Kanalizacji w Świerkłańcu, samorządowy zakład budżetowy Gminy Świerklaniec działający od dnia 1 listopada 2010 roku na podstawie Uchwały Nr LI/497/10 Rady Gminy w Świerkłańcu z dnia 30 lipca 2010 roku oraz Uchwały Nr XVI/ 122/19 z dnia 30 września 2019 roku.

Zasadniczym przedmiotem działalności Zakładu jest:

- zaopatrzenie w wodę oraz odbiór ścieków dla Gminy Świerklaniec w zakresie Ustawy z dnia 7 czerwca 2001r. o zbiorowym zaopatrzeniu w wodę i zbiorowym odprowadzeniu ścieków (tekst jedn. Dz.U. z 2020r., poz.2028) w tym:
 - a) organizacja zakupu i sprzedaży wody,
 - b) zawieranie umów w zakresie zakupu i sprzedaży wody,
 - c) produkcja wody (Wapienniki),

- d) dostawa wody dla mieszkańców w/w Gmin i innych podmiotów,
 - e) eksploatacja sieci wodociągowej i kanalizacyjnej,
 - f) eksploatacja gminnej oczyszczalni ścieków,
 - g) prowadzenie usług w zakresie podłączeń kanalizacyjnych i wodociągowych, drobne naprawy i remonty,
 - h) zaopatrzenie w wodę (sprzedaż hurtowa) Gmin Radzionków oraz Piekary Śląskie.
- dodatkowy zakres działania Zakładu obejmuje zarządzanie infrastrukturą nad zalewem Nakło Chechło w zakresie poboru opłat oraz zapewnienia organizacji ruchu i parkowania w sezonie letnim,
 - współudział w zadaniu „Budowa Kanalizacji Sanitarnej, przebudowa kanalizacji deszczowej oraz remont i budowa sieci wodociągowej w sołectwach: Świerklaniec, Nakło Śląskie, Orzech, Nowe Chechło.”
 - inne zadania zlecone przez Gminę.

Cenny podstawowych usług dostawa wody odbioru ścieków:

1 . Dla gospodarstw domowych:

a) Opłata za **1 m³** wody wynosi netto **7,27 zł** (brutto: **7,85 zł**).

Opłata abonamentowa za gotowość dostawy wody wynosi netto **5,65 zł** (brutto: **6,10 zł**).

b) Opłata za **1 m³** ścieków wynosi netto **11,18 zł** (brutto: **12,07 zł**).

Opłata abonamentowa za gotowość odbioru ścieków wynosi netto **7,91 zł** (brutto: **8,54 zł**).

7.1. Sieć wodociągowa wraz z gospodarką wodomierzową.

Działalność w zakresie zbiorowego zaopatrzenia w wodę zakład realizuje w oparciu o umowę z Górnośląskim Przedsiębiorstwem Wodociągów w Katowicach oraz Przedsiębiorstwem Wodociągów i Kanalizacji w Tarnowskich Górach.

Zakup wody odbywa się poprzez studnie zakupowe zlokalizowane w Świerklańcu na włączeniach do magistral przesyłowych GPW DN 800 i DN 600. Studnie zakupowe obejmują obszary dostawy wody do miejscowości Świerklaniec, Orzech oraz Nakło Śląskie. Sołectwo Nowe Chechło zasilane jest z magistrali DN 400 z możliwością dostawy wody również z magistrali DN 800.

Studnie zakupowe w Nowym Chechle oraz Nakle Śląskim zlokalizowane na włączeniu do magistrali DN 400 obejmują obszary dostawy wody w Nowym Chechle oraz Nakle Śląskim.

Ujęcie wody Wapienniki w Nakle Śląskim, obsługuje 2 budynki mieszkalne. Woda bez uzdatnienia jest dostarczona odbiorcom. Sprzedaż wody oscyluje na poziomie ok 300m³/rok. W związku z brakiem prawa własności do ujęcia zakład nie może przeprowadzić inwestycji

w zakresie uzdatniania wody, co powoduje liczne przekroczenia w zakresie parametrów bakteriologicznych. W ramach swojej działalności ZWiK w Świerkłańcu, eksploatuje **71,6 km** sieci wodociągowej, **4,5 km** sieci magistralnej wraz z przyłączami (**4169 szt.**) Eksploatowana sieć wodociągowa zawiera się w zakresie średnic od **DN 50** do **DN 300**. Struktura materiałowa to przede wszystkim rurociągi tworzywowe z polietylenu (PE) oraz polichloru winylu (PVC). Pozostałe materiały to stal, żeliwo. W roku 2022 na sieci wodociągowej wystąpiło **141** awarii. **62** awarie spowodowane były wiekiem sieci wodociągowej. **72** awarie wystąpiły przez firmy budowlane przy budowie sieci kanalizacji sanitarnej. Największa ilość awarii wystąpiła w sołectwie Nakło Śląskie. W zakresie poprawy jakości sprzedaży, podzielono teren sprzedaży wody na 8 stref w których sukcesywnie zabudowywane są wodomierze lokalowe jak i wodomierze strefowe dla zdalnego odczytu systemu „LORAWAN”. Liczba zamontowanych wodomierzy w roku 2022 to **615** szt. Całkowita liczba wodomierzy radiowych wynosi **2467** na **4169** odbiorców. Wraz z postępowaniem zabudowy wodomierzy radiowych jak i wymianą sieci wodociągowej przy budowie kanalizacji sanitarnej spodziewany jest spadek straty wody, który obecnie wynosi 39%. W roku 2021 strata wynosiła 40%, natomiast w roku 2020-41%. W zakresie odczytu zdalnego zabudowano w Gminie Świerklaniec 4 stacje odbierające sygnał wodomierzy LORAWAN. Stacje zostały zabudowane na obiektach gminnych w Nakle Śląskim, Świerkłańcu, Orzechu oraz Nowym Chechle.

7.2. Wykupy sieci wodociągowej.

Lp.	Nazwa i adres kontrahenta	Tytuł operacji	Kwota	Uwagi Um. dotacji
1.	Gmina Świerklaniec	Wykup sieci wodociągowej- Świerklaniec ul.3go Maja 43d	5 328,89	1Z.272.1.6.2022
2.	Gmina Świerklaniec	Wykup sieci wodociągowej- Orzech, ul Ogrodowa	9 887,17	1Z.272.1.6.2022
3.	Gmina Świerklaniec	Wykup sieci wodociągowej- Nakło Śl. Ul. Jutrzenki	3 704,08	1Z.272.1.6.2022
4.	Gmina Świerklaniec	Wykup sieci wodociągowej- Orzech, ul. Nakielska	9 630,94	1Z.272.1.6.2022
5.	Gmina Świerklaniec	Wykup sieci wodociągowej- Nakło Śl., ul Mrożka	7 177,35	1Z.272.1.6.2022
6.	Gmina Świerklaniec	Wykup sieci wodociągowej- Nakło Śl. Jarzębinowa	30 000,00	1Z.272.1.6.2022
7.	Gmina Świerklaniec	Wykup sieci wodociągowej- Świerklaniec Damrota, Łąkowa	23 232,90	1Z.272.1.6.2022
8.	Gmina Świerklaniec	Wykup sieci wodociągowej- Świerklaniec Damrota	14 600,19	1Z.272.1.6.2022
9.	Gmina Świerklaniec	Wykup sieci wodociągowej - N. Chechło ul. Skowronków	28 643,69	1Z.272.1.6.2022
10.	Gmina Świerklaniec	Wykup sieci wodociągowej - Świerklaniec ul. Bytomska	5 420,29	1Z.272.1.6.2022

11.	Gmina Świerklaniec	Wykup sieci wodociągowej - Nakło Śl. Ul. Obłoków	36 215,31	12.272.1.6.2022
12	Gmina Świerklaniec	Wykup sieci wodociągowej – Świerklaniec ul. Kościelna	19 784,75	12.272.1.6.2022
	Razem:		193 625,56	

Tabela 4. Wykupy sieci wodociągowej w 2022 r.

7.3. Jakość wody przeznaczanej do spożycia w Gminie w 2022 roku.

Liczba ludności zaopatrywanej w wodę: **12887**

Zaopatrzenie w wodę - zasilanie/ilość rozprowadzanej lub produkowanej wody w m³/d; sposoby uzdatniania i dezynfekcji:

- woda zakupywana z Górnośląskiego Przedsiębiorstwa Wodociągów S.A. Katowice średniodobowo **2155m³/d** (SUW Bibiela - napowietrzanie i odżelazianie otwarte, dezynfekcja końcowa);

dystrybutor: Zakład Wodociągów i Kanalizacji w Świerklańcu

- woda dostarczana z eksploatowanego przez Zakład Wodociągów i Kanalizacji w Świerklańcu ujęcia Nakło Śląskie, ul. Wapienna. śr. **1,2m³/d** (woda nie jest uzdatniana)

W 2022 r. na terenie gminy w ramach prowadzonego przez Państwowego Powiatowego Inspektora Sanitarnego w Bytomiu nadzoru bieżącego nad jakością wody do spożycia pobrano i przebadano **10** próbek wody.

Przekroczenia dopuszczalnych wartości parametrycznych oraz zalecanych zakresów wartości stwierdzono w **4** próbkach wody. Stwierdzone przekroczenia dotyczyły:

- **nie stanowiącej** potencjalnego zagrożenia dla zdrowia podwyższonej wartości mętności
- obecności bakterii grupy coli oraz podwyższonej ogólnej liczby mikroorganizmów w 22±20C w próbkach wody **pobranej z ujęcia Nakło Śląskie, ul. Wapienna**. Z uwagi na natychmiastowe podjęcie działań naprawczych (płukanie i dezynfekcja) nie wydawano decyzji. Woda nie nadawała się do spożycia oraz do celów higienicznych, o czym poinformowano odbiorców w formie stosownego komunikatu. Po zakończeniu działań naprawczych przeprowadzono rekontrolne badania wody, które wykazały jej przydatność do spożycia.

Ponadto Państwowy Powiatowy Inspektor Sanitarny w Bytomiu nadzorował prowadzenie przez ZWiK w Świerklańcu, które dostarczyło wodę do kontroli wewnętrznej jakości wody przeznaczanej do spożycia. W 2022 liczba raportowanych próbek wody pobranych w ramach kontroli wewnętrznej na terenie gminy wynosiła **46**.

Przekroczenia dopuszczalnych wartości twierdzono w **5** próbkach (**4 szt. ujęcie Wapienniki, 1 szt. Nakło Śląskie ul. Dworcowa 2**) wody. Stwierdzone przekroczenia dotyczyły:

- **nie stanowiącej** potencjalnego zagrożenia dla zdrowia podwyższonej wartości mętności, niepotwierdzonej powtórным badaniem
- obecności bakterii grupy coli w próbce wody pobranej z **ujęcia Nakło Śląskie, ul. Wapienna**. Woda nie nadawała się do spożycia oraz do celów higienicznych, o czym poinformowano odbiorców w formie stosownego komunikatu. Z uwagi na natychmiastowe podjęcie działań naprawczych (płukanie i dezynfekcja) nie wydawano decyzji. Po zakończeniu działań naprawczych podmiot odpowiedzialny za jakość dostarczanej wody przeprowadził rekontrolne badania wody, które wykazały jej przydatność do spożycia.

Ogółem w oparciu o wyniki badań wody przeprowadzonych w ramach nadzoru Państwowego Powiatowego Inspektora Sanitarnego w Bytomiu oraz kontroli wewnętrznej w 2022 r. wodę wodociągową dostarczaną odbiorcom **oceniono jako przydatną do spożycia**.

W 2022 r. na terenie gminy Świerklaniec nie stwierdzono przypadków chorób i zatrucí wodozależnych.

Po przedstawieniu wyników badań stwierdzić należy, że **100% przekroczeń** parametru bakterii grupy coli występuje na **Ujęciu wody Wapienniki**.

7.4. Sieć kanalizacji sanitarnej.

ZWiK w Świerklańcu eksploatuje sieć kanalizacji sanitarnej o długości **39,2 km**, wykonanej w technologii PVC/PE w zakresie średnic od DN 160 do DN 400. W roku 2022 usunięto 21 awarie sieci. Awarie były spowodowane niedrożnościami. Na sieci nie wystąpiły uszkodzenia mechaniczne. Dzięki wymianie w ramach realizacji inwestycji gminnych, magistrali tranzytu Nowe Chechło-Świerklaniec, Nakło-Orzech-Świerklaniec, sieć zyskała większą bezwładność i pojemność co przekłada się na mniej awaryjną pracę w przypadku nawalnych deszczy. Liczba przyłączy kanalizacyjnych eksploatowanych przez zakład wynosi **1900szt.** Sieć kanalizacji sanitarnej odprowadzono w roku sprawozdawczym do oczyszczalni **317 000m³** ścieku. W tym bez ścieków opadowych i dowożonych oraz bez wód infiltracyjnych **190 000m³**.

7.5. Oczyszczalnia wraz z pompowniami ścieków.

Ścieki oczyszczone pochodzące z mechaniczno-biologicznej oczyszczalni ścieków mieszczącej się przy ul. Wiosennej 100 w Świerklańcu spełniają wymagania nałożone przez pozwolenie wodno-prawne. Średni przepływ ścieków w roku 2022 wyniósł 868 m³/dobę. Jednocześnie taborem asenizacyjnym dowozi się przeciętnie 95 m³/dobę. Ogółem w roku 2022 r. dowieziono na oczyszczalnię ścieków 23 000 m³ nieczystości płynnych. Oczyszczalnia obsługuje szacunkowo ok.**6650 osób**

Ilość odpadów powstających na terenie oczyszczalni w roku 2022:

- ustabilizowane osady ściekowe (kod odpadu 19 08 05): **1522 tony**;
- skratki (kod odpadu 19 08 01): **93,5 tony**;
- piasek (kod odpadu 19 08 02): **0,6 tony**.

<i>PARAMETR</i>	<i>kg/rok</i>	<i>kg/rok</i>
	<i>dopływ</i>	<i>wypływ</i>
BZT5	164103	1770
ChZT	425711	9566
Zawiesiny	232808	1646
Azot ogólny	34132	3162
Fosfor ogólny	5165	346

7.6. Sieci kanalizacyjne oraz wodociągowe w budowie – inwestycje rozpoczęte.

Lp.	Nazwa	ROK 2022	Poniesione koszty w 2022 r.	Wartość robót	Dodatkowe informacje
1.	Budowa kanalizacji sanitarnej N. Chechło ul. Pogodna	234.817,64 zł	0,00 zł	234.817,64 zł	inwestycja zakończona, środek trwały przyjęty na stan ŚT w 2022 r.
2.	Budowa kanalizacji sanitarnej Orzech ul. Głęboka	73.615,81 zł	0,00 zł	73.615,81 zł	inwestycja w toku
3.	Budowa kanalizacji sanitarnej N.Ch. Lasowicka 18	0,00 zł	5.200,00 zł	5.200,00 zł	inwestycja w toku
4.	Budowa kanalizacji sanitarnej Orzech Łąkowa	332.196,46 zł	15.000,00 zł	347.196,46zł	inwestycja w toku
5.	Budowa kanalizacji sanitarnej Orzech Łąkowa/Bytomska	0,00 zł	1.200,00 zł	1.200,00 zł	inwestycja w toku
6.	Budowa kanalizacji sanitarnej N.Ch. ul. Leśna	0,00 zł	1.300,00 zł	1.300,00 zł	inwestycja w toku
7.	Budowa sieci wodociągowej Nakło Śl. ul. Szymborskiej	7.035,00 zł	0,00 zł	7.035,00 zł	inwestycja w toku
8.	Budowa kanalizacji sanitarnej Orzech ul. Bytomska	0,00 zł	14.800,00 zł	1.800,00 zł	inwestycja w toku
9.	Budowa kanalizacji sanitarnej N.Ch. Lasowicka 31 F	0,00 zł	1.200,00 zł	1.200,00 zł	inwestycja w toku
10.	Budowa kanalizacji sanitarnej Orzech ul. Wieczorków	0,00 zł	1.400,00 zł	1.400,00 zł	inwestycja w toku

11.	Budowa sieci wodociągowej Nakło Sl. ul. Główna	0,00zł	2.000,00 zł	2.000,00 zł	inwestycja w toku
12.	Budowa kanalizacji sanitarnej Świerklaniec ul.3-go Maja	0,00 zł	1400,00 zł	1.400,00 zł	inwestycja w toku
13.	Budowa sieci wodociągowej Orzech ul. Nakielska	0,00 zł	13.500,00 zł	13.500,00 zł	Inwestycja w toku

Tabela 5. Inwestycje rozpoczęte w 2022 r.

7.7. Budowa kanalizacji sanitarnej – inwestycja Gminy Świerklaniec.

Współdział w realizacji zadania inwestycyjnego „Budowa kanalizacji sanitarnej i deszczowej na terenie Gminy Świerklaniec” odbywa się następująco:

ZWiK w Świerklańcu na bieżąco obsługuje wykonawców realizujących zadanie inwestycyjne. W związku z pracami, usunięto **76 awarii wodociągowych**, wykonano kilkanaście prób ciśnienia sieci wodociągowej i kanalizacyjnej. Dział techniczny pozostaje w stałym kontakcie z wykonawcami oraz inwestorem w procesie realizacyjnym oraz odbiorowym.

W zakresie uzyskania efektu ekologicznego zrealizowano:

109 podłączeń do wybudowanej sieci kanalizacji sanitarnej (109/1300projektowe),

Wydano **520 warunków technicznych** w celu podłączenia do nowej sieci kanalizacji sanitarnej(520/1300projektowe).

Przełączono **55 odbiorców** do nowej sieci wodociągowej w Nakle Śląskim wraz z wymianą wodomierzy na system radiowy.(ul. Wieczorka, Wolności, Kościuszki, Kopernika, Mickiewicza).

7.8. Dane finansowe za 2022 rok.

Stan środków pieniężnych Zakładu na dzień 31.12.2022r. wyniósł 658.257,12zł. Zanotowany spadek o 181.526,01zł – w stosunku do 31.12.2021r. – był spowodowany zwiększonym zakupem wodomierzy do zdalnego odczytu, jak również wzrostem cen (wzrostem inflacji w 2022r.) m.in. energii elektrycznej oraz paliwa gazowego. Należności Zakładu w ciągu roku wzrosły o 106.916,04zł, natomiast zobowiązania zmalały o 273.288,93 zł. W Związku z powyższym stan środków obrotowych podwyższył się o 198.678,96 zł. Wypracowane środki pozwolą na kontynuowanie wymiany wodomierzy z odczytem radiowym oraz do prowadzenia bieżącej działalności.

Zakład rok zakończył z wynikiem finansowym netto w wysokości 79 133,75 zł.

Poniżej przedstawiono koszty i inne obciążenia oraz przychody Zakładu w rozbiciu na poszczególne rodzaje działalności:

Koszty zakupu wody z GPW Katowice i PWiK Tarnowskie Góry	1 978 460,82 zł
Koszty utrzymania bieżącego sieci wodociągowej	1 169 569,78 zł
Koszty utrzymania bieżącego sieci kanalizacyjnej i oczyszczalni	2 165 955,00 zł
Koszty pozostałej działalności	1 999 177,70 zł

Razem:	7 313 163,30 zł
Podatek:	81 930,00 zł
Wydatki na inwestycje ze środków własnych	258 014,76 zł
Przychody ze sprzedaży wody	3 614 919,16 zł
Przychody z przyjętych ścieków	2 817 362,17 zł
Przychody z pozostałej działalności	460,323,48 zł
Dotacja netto	839 637,00 zł
Razem:	7 732 241,81 zł

8. Zalew Nakło – Chechło

W 2022 roku w ramach działalności nad Zalewem Nakło – Chechło podjęto następujące czynności:

- W miesiącu kwietniu br. w ramach przygotowań do sezonu letniego przeprowadzono rozpoznanie cenowe dotyczące „Dzierżawy i obsługi toalet przenośnych w okresie od maja do września 2022 r. Na terenie Zalewu Nakło – Chechło”. Oferty przyjmowano do dnia 19.04.2022r. Wybrano najkorzystniejszą ofertę, którą złożyła firma WC Serwis Śląsk Sp. z o. o. z siedzibą w 41-808 Zabrze, ul. Pod Borem 10 na kwotę 45.473,18 zł brutto.
- Wzorem lat poprzednich, w dniu 22 kwietnia br. odbyła się akcja wiosennego porządkowania nabrzeży Zalewu Nakło – Chechło, do której Gmina Świerklaniec zapraszała wszystkich chętnych mieszkańców, stowarzyszenia, kluby i inne organizacje. Zalew był i jest na bieżąco sprzątny głównie przez pracowników ZWiK, Urzędu Gminy oraz wolontariuszy m. in. z PZW czy UKS Olimpijczyk Nowe Chechło. Gmina Świerklaniec zapewniła worki na śmieci oraz rękawice, a także zbiórkę zebranych odpadów z tzw. „Korony” Zalewu i drogi dojazdowej od strony Tarnowskich Gór. Na terenie tzw. pola biwakowego postawiono kontener, do którego składowano wszystkie odpady z przeprowadzonej w ww. terminie akcji sprzątnania Zalewu. Koszty związane z akcją wiosennego sprzątnania wyniosły 3.096,50 zł.
- W dniu 26.04.2022 r. odbyło się spotkanie organizacyjne w sprawie analizy zagrożeń i bezpieczeństwa na terenie Zalewu Nakło – Chechło oraz przygotowań Zalewu Nakło – Chechło oraz przygotowań zalewu do sezonu 2022 r., na które zaproszono m.in. Przedstawicieli Policji, Straży Pożarnej, Śląskiego WOPR-u, Wojewódzkiego Pogotowia Ratunkowego, Lasów Państwowych, Okręgu Polskiego Związku Wędkarskiego w Katowicach, Koła PZW nr 59, ZWiK-u, Starostwa Powiatowego. Tematem spotkania była analiza zagrożeń, stanu nawierzchni dróg dojazdowych i ewakuacyjnych na terenie Zalewu oraz identyfikacja miejsc, w których występuje zagrożenie dla bezpieczeństwa osób wykorzystujących obszar wodny do pływania, kąpienia się, uprawiania sportu lub rekreacji, przedstawienie wniosków dotyczących ładu, porządku oraz bezpieczeństwa na terenie Zalewu oraz inne wzajemne ustalenia i sprawy dotyczące przygotowań do sezonu w roku 2022.

- W miesiącu kwietniu w ramach przygotowań do sezonu letniego Zakład Wodociągów i Kanalizacji przeprowadził rozpoznanie cenowe dotyczące remontu drogi wewnętrznej do tzw. Pola biwakowego, naboru do pracy związanej z obsługą punktów poboru opłat i sprzątania Zalewu, przeglądu kas rejestrujących (fiskalnych), prac związanych z oznakowaniem dróg ewakuacyjnych oraz oznakowania pionowego i poziomego na wszystkich drogach dojazdowych.
- Gmina zabezpieczyła środki finansowe na dodatkowe patrole prewencyjne Policji oraz weekendowe zabezpieczenie na polu biwakowym przez dyżur Ochotniczych Straży Pożarnych z Nakła Śląskiego, Orzecha i Świerklańca na terenie Zalewu Nakło – Chechło.
- Przed rozpoczęciem sezonu ustawiono kontenery i pojemniki na śmieci oraz toalety przenośne wokół tzw. „Korony” i na polu biwakowym w celu zapewnienia odpowiednich warunków sanitarnych.
- Na mocy zawartego porozumienia o współpracy pomiędzy Gminą Świerklaniec a Zakładem Wodociągów i Kanalizacji w Świerklańcu utworzono cztery miejsca okazjonalnie wykorzystywane do kąpielii zlokalizowane na terenie Ośrodka Wypoczynkowego Zalew Nakło – Chechło, a także ustalono termin rozpoczęcia poboru opłat od dnia 01.05.2022r. w zależności od warunków atmosferycznych.
- Podjęto uchwały w sprawie wyrażenia zgody na utworzenie miejsc okazjonalnie wykorzystywanych do kąpielii zlokalizowanych na terenie Ośrodka Wypoczynkowego Zalew Nakło – Chechło o nazwie:
 - Chechło nr 1 – uchwała nr LX/445/22 Rady Gminy Świerklaniec z dnia 28 kwietnia 2022 r. w sprawie wyrażenia zgody na utworzenie miejsca okazjonalnie wykorzystywanego do kąpielii zlokalizowanego na terenie Ośrodka Wypoczynkowego Zalew Nakło-Chechło.
 - Pole biwakowe nr 1 – uchwała nr LX/446/22 Rady Gminy Świerklaniec z dnia 28 kwietnia 2022 r. w sprawie wyrażenia zgody na utworzenie miejsca okazjonalnie wykorzystywanego do kąpielii zlokalizowanego na terenie Ośrodka Wypoczynkowego Zalew Nakło-Chechło.
 - Chechło nr 2 – uchwała nr LX/447/22 Rady Gminy Świerklaniec z dnia 28 kwietnia 2022 r. w sprawie wyrażenia zgody na utworzenie miejsca okazjonalnie wykorzystywanego do kąpielii zlokalizowanego na terenie Ośrodka Wypoczynkowego Zalew Nakło-Chechło.
 - Pole biwakowe nr 2 – uchwała nr LX/448/22 Rady Gminy Świerklaniec z dnia 28 kwietnia 2022 r. w sprawie wyrażenia zgody na utworzenie miejsca okazjonalnie wykorzystywanego do kąpielii zlokalizowanego na terenie Ośrodka Wypoczynkowego Zalew Nakło-Chechło.

L.p.	Nazwa miejsca okazjonalnie wykorzystywanego do kąpielii	Czas trwania
1	Chechło numer 1	25.06.2022r. – 24.07.2022r.
2	Pole biwakowe numer 1	
3	Chechło numer 2	30.07.2022r. – 28.08.2022r.
4	Pole biwakowe numer 2	

Tabela 6. Miejsca okazjonalnie przeznaczone do kąpielii

- Zakład Wodociągów i Kanalizacji w Świerklańcu zlecił Państwowemu Powiatowemu Inspektorowi Sanitarnemu wykonanie bieżącej oceny jakości wody w miejscach okazjonalnie wykorzystywanych do kąpielii zgodnie z ustalonym harmonogramem badań wody (badania wykonano dwukrotnie, oddzielnie dla każdego z miejsc okazjonalnie wykorzystywanych do kąpielii tj. przed jego uruchomieniem oraz w trakcie jego uruchomienia. Ocenę bieżącą jakości wody wykonano łącznie 8 razy). Powiatowy Inspektor Sanitarny w Bytomiu przedstawił wyniki badań, które potwierdziły, że woda w stanie obecnym jest przydatna do kąpielii.

- W dniach od 25 lipca 2022 r. do 29 lipca 2022 r. trwała przerwa techniczna związana z organizacją kolejnych miejsc okazjonalnie wykorzystywanych do kąpielii (Chechło numer 2, Pole biwakowe numer 2).

- Ponadto, Zakład Wodociągów i Kanalizacji w Świerklańcu wyposażył pole biwakowe w dwa kontenery sanitarne (prysznicowo – umywalkowe). Państwowy Powiatowy Inspektor Sanitarny w Bytomiu przeprowadził kontrolę w zakresie spełniania wymagań higieniczno-sanitarnych pola biwakowego. Kontrolujący nie wniósł zastrzeżeń w powyższym zakresie.

Zakład Wodociągów i Kanalizacji w Świerklańcu utrzymywał w bieżącej czystości teren korony, parkingi, drogi dojazdowe oraz pole biwakowe.

- Do sezonu 2022 przygotowano wszystkie punkty poboru opłat poprzez ustawienie regulaminów Zalewu i dodatkowego oznakowania z najważniejszymi informacjami. Pracownicy Zalewu Nakło-Chechło zostali dokładnie przeszkoleni z obsługi kas fiskalnych, obowiązującego cennika i regulaminu. Dla bezpieczeństwa wyposażono pracowników obsługujących punkty w monitoring mobilny, a pole biwakowe w monitoring stacjonarny.
- Wykonano odpowiednie oznaczenie obszaru wodnego Zalewu znakami pływającymi i tablicami informacyjnymi na brzegach, ze szczególnym uwzględnieniem miejsc niebezpiecznych, w odniesieniu do roślinności wodnej (wodorostów) oraz kąpielii w miejscach zwyczajowo przyjętych - wykorzystywanych do kąpielii, a także plaż wokół całego zbiornika wodnego.
- W roku 2022 w związku z ponownym pojawieniem się problemu zarastania Zalewu Nakło – Chechło, dla zwiększenia bezpieczeństwa podjęto następujące czynności:

- przeprowadzono rozpoznanie cenowe dotyczące wykonania usługi polegającej na koszeniu i oczyszczaniu zbiornika wodnego Nakło – Chechło z roślinności wodnej - szuwarowej poprzez jej wykoszenie, wybranie na brzegi zbiornika na obszarze 40 ha wraz z zapewnieniem niezbędnego sprzętu oraz załadunek i wywóz skoszonej roślinności w okresie od 11 kwietnia 2022r. do 20.06.2022r., w którym dokonano wyboru najkorzystniejszej oferty złożonej przez Firmę „TRANSAND” Jerzy Gotowski z siedzibą w Gminie Dobrcz na kwotę 158.670,00 brutto.
- Na terenie Zalewu Nakło – Chechło Dział Gospodarczy Urzędu Gminy Świerklaniec wykonywał prace stałe tj. w poniedziałek, środę i piątek opróżnianie gminnych koszy na śmieci wzdłuż tzw. „Korony Zalewu”. Ponadto w dniach 27.07., 28.07., 11.08. br. pracownicy działu gospodarczego uczestniczyli w akcji usuwania wodorostów na terenie Zalewu Nakło-Chechło. W każdym dniu podstawiono ciągnik z przyczepą, ciągnik z ładowaczem czołowym, a także samochód wywrotka w celu załadunku i wywozu zebranego wywłócznika.
- Wystosowano wezwania do zapłaty dla Poddzierżawców, którzy do tej pory nie uregulowali zaległych należności wraz z ustawowymi odsetkami z tytułu czynszu poddzierżawy gruntu wynikających z zawartych z Gminą umów (domki letniskowe);
- Na terenie Zalewu Nakło – Chechło zorganizowano m.in.:
 - 22 kwietnia br. - Wiosenne sprzątnięcie nabrzeży Zalewu Nakło-Chechło.
 - 25 czerwca br. - Akcja profilaktyczna promująca głównie zachowanie trzeźwości nad wodą współorganizowana ze Śląskim WOPR i Policją.

9. Oświata.

9.1. Organizacja i baza lokalowa szkół i przedszkoli.

Zakładanie i prowadzenie przedszkoli, szkół podstawowych, należy do zadań własnych gmin. Obowiązek ten realizowany jest poprzez sieć utworzonych i utrzymywanych przedszkoli i szkół, które swym zasięgiem obejmują wszystkie miejscowości w tzw. obwodach szkolnych.

W roku szkolnym 2021/2022 Gmina Świerklaniec była organem prowadzącym dla trzech przedszkoli, czterech szkół podstawowych. W sołectwie Orzech szkoła podstawowa i przedszkole funkcjonują w ramach zespołu szkolno-przedszkolnego. W sołectwach Świerklaniec i Nowe Chechło organizacja szkół podstawowych obejmuje również oddziały przedszkolne.

Stan organizacji poszczególnych placówek oświatowych zestawiono w tabelach nr 7, 8 i 9

lp.	placówka	używany skrót w treści
1	Przedszkole „Pod zielonym listkiem” w Świerklańcu ul. Oświęcimska	P1
3	Przedszkole w Nakle Śląskim ul. Kościuszki	P4
4	Szkoła Podstawowa im. Adama Mickiewicza w Świerklańcu	SP1

5	Oddział Przedszkolny przy Szkole Podst. w Świerklańcu		O1	
6	Szkola Podstawowa im. Królowej Jadwigi w Nowym Chechle		SP2	
7	Oddział Przedszkolny przy Szkole Podst. w Nowym Chechle		O2	
8	Zespół Szkolno-Przedszkolny w Orzechu	przedszkole	ZS3	P3
		szkola podstawowa		SP3
9	Szkola Podstawowa im. Kai Mireckiej w Nakle Śląskim		SP4	

Tabela 7. Wykaz placówek oświatowych

lp.	placówka	liczba oddziałów	liczba dzieci	tygodniowa ilość godzin nauczycielskich
1	P1	4	60	195
2	P3	4	94	167
3	P4	5	119	197
4	O1	4	84	168,5
5	O2	4	98	187
razem		21	455	914,5

Tabela 8. Organizacja przedszkoli wraz z oddziałem przedszkolnym przy Szkole Podstawowej w Nowym Chechle (stan wrzesień 2021)

lp.	placówka	liczba oddziałów	liczba uczniów	średnia liczebność oddz.	tygodniowa ilość godzin nauczycielskich
1	SP1	18	367	20,39	770,00
2	SP2	13	200	15,38	587,25
3	SP3	13	227	17,46	590,25
4	SP4	16	301	18,81	680,00
razem		60	1095	18,25	2650,00

Tabela 9. Organizacja szkół podstawowych (stan wrzesień 2021)

Placówki oświatowe prowadzone przez Gminę funkcjonują w budynkach komunalnych, za wyjątkiem Przedszkola w Świerklańcu, które funkcjonuje w części obiektu należącego w 2022 r. jeszcze do Zgromadzenia Sióstr Miłosierdzia św. Karola Boromeusza. Stan bazy lokalowej obrazuje tabela nr 10.

lp.	placówka	pow. sal lekcyjnych i pracowni (m ²)	Place zabaw (m ²)	sale lekcyjne	pracownie	sale sportowe	świetlice	kuchnie /stołówki/	uwagi
1	P1	189	1280	5	-	-	-	1	
2	P4	320	1878	5	-	-	-	1	
3	SP1	670	275	10	1	1	2	1	Młyńska 7 z oddz. przedszk.
		509	-	9	3	1	-	1	Źródłana 3
4	SP2	770	244	12	1	1	1	1	
5	ZS3	685	516	12	2	1	1	1	
6	ZS4	733	-	9	5	1	2	1	

Tabela 10. Stan bazy lokalowej

9.2. Inwestycje i remonty, zakup sprzętu i pomocy dydaktycznych.

Dla poprawy bezpieczeństwa uczniów i pracowników, stanu technicznego, a także poprawy funkcjonalności, estetyki i wyglądu pomieszczeń oraz budynków szkolnych wykonano prace inwestycyjno-remontowe oraz zakupy i zadania inwestycyjne za kwotę **571 438,00 zł**, które obejmowały w szczególności:

1. Zadania i zakupy inwestycyjne – **504 248,83 zł**.

- wykonanie II etapu wjazdu do Szkoły Podstawowej w Świerklańcu przy ul. Młyńskiej od ul. Tarnogórskiej,
- wykonanie dokumentacji projektu kotłowni CO w Zespole Szkolno-Przedszkolnym w Orzechu,

2. Roboty remontowe – **67 189,17 zł**.

- remont płotu przy Szkole Podstawowej w Nowym Chechle,
- wymiana rur na rurociągu p.poż. w Szkole Podstawowej w Świerklańcu przy ul. Źródlanej,
- remont rozdzielni elektrycznej w Szkole Podstawowej w Nakle Śląskim,
- wymiana uszkodzonych opraw oświetlenia awaryjnego na hali sportowej w Szkole Podstawowej w Nakle Śląskim,
- wykonanie i montaż bramy i furtki od ul. Dworcowej w Szkole Podstawowej w Nakle Śląskim,
- remont drzwi bocznych zewnętrznych w Przedszkolu w Nakle Śląskim.

Wyposażenie i pomoce dydaktyczne

W okresie, który obejmuje niniejsza informacja dokonano zakupów wyposażenia i pomocy dydaktycznych za kwotę **105 131,93 zł**, które objęły:

- zakup urządzeń do wyposażenia zapleczy kuchennych i stołówek za kwotę 15 341,95 zł,
- zakup wyposażenia do sal lekcyjnych i pracowni w szkołach oraz sal zajęć w przedszkolach za kwotę 14 169,53 zł, zakup pomocy dydaktycznych za kwotę 75 620,45 zł.

Projekt unijny - Doskonalenie kompetencji kluczowych uczniów w Gminie Świerklaniec

W okresie, który obejmuje niniejsza informacja dokonano wydatków w ramach projektu za kwotę **354 082,21 zł**, w podziale na placówki:

- Szkoła Podstawowa w Świerklańcu – 144 098,50 zł
- Zespół Szkolno-Przedszkolny w Orzechu – 128 266,51 zł
- Szkoła Podstawowa w Nakle Śląskim – 81 717,20 zł

Rządowy program - Laboratoria przyszłości

W okresie, który obejmuje niniejsza informacja w ramach programu dokonano zakupu wyposażenie i pomocy dydaktycznych za kwotę 129 320,00 zł. W programie uczestniczyły wszystkie szkoły podstawowe z Gminy Świerklaniec.

9.3. Placówki niepubliczne.

Do zadań oświatowych jednostki samorządu terytorialnego należy prowadzenie ewidencji niepublicznych szkół i placówek oświatowych. Na terenie gminy znajdują się następujące placówki niepubliczne:

1. Niepubliczne Przedszkole, Niepubliczny Żłobek „Aladyn” w Świerklańcu, ul. Tarnogórska 101, 42-622 Świerklaniec.
2. „Topolino” Natalia Heiduk w Nakle Śląskim, ul. Dworcowa 12A, 42-620 Nakło Śląskie

Kwota dotacji przekazanej z budżetu Gminy Świerklaniec dla przedszkola „Aladyn” wyniosła w roku 2022 – 753 157,52 zł.

Kwota dotacji przekazanej z budżetu Gminy Świerklaniec dla „Topolino” wyniosła w roku 2022 – 991 447,93 zł.

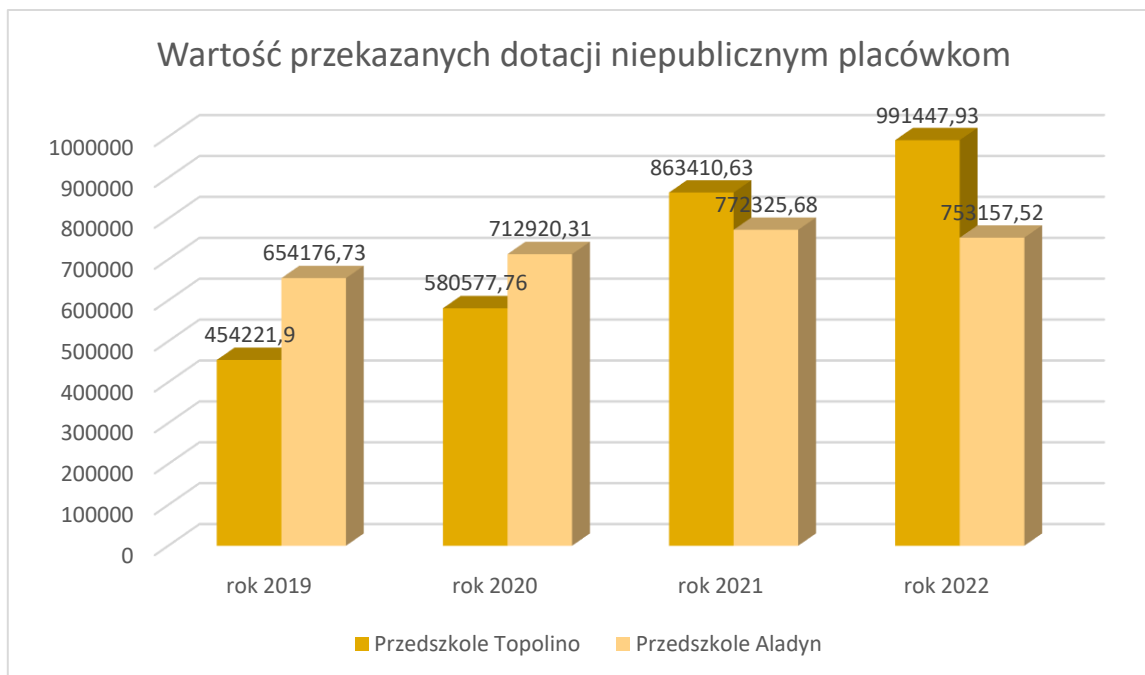

Wykres 4. Dotacje przekazywane z budżetu Gminy na placówki niepubliczne

9.4. Nagrody i stypendia.

W 2022r. jak co roku przyznane zostały stypendia Wójta Gminy Świerklaniec dla uzdolnionych uczniów pobierających naukę na terenie Gminy Świerklaniec, na podstawie uchwały nr XXXVI/265/20 Rady Gminy Świerklaniec z dnia 30 listopada 2020 r. w sprawie ustanowienia stypendium Wójta Gminy Świerklaniec dla uzdolnionych uczniów.

Przedmiotowe stypendium jest jednorazowym wyróżnieniem indywidualnym dla uczniów, przyznawanym za osiągnięte wyniki w nauce oraz za uzyskanie tytułu laureata lub finalisty w konkursach na szczeblu międzynarodowym, ogólnopolskim lub wojewódzkim zgodnie z obowiązującymi przepisami prawa.

Stypendia przyznawane są w wysokości:

- 500,00 zł. przy średniej ocen powyżej 5.80 w klasach V i VI szkoły podstawowej oraz przy średniej ocen powyżej 5.50 w klasach VII i VIII szkoły podstawowej,
- 700,00 zł. przy średniej ocen powyżej 5.20 w dziennej szkole ponadpodstawowej,
- 700,00 zł. za uzyskanie tytułu laureata lub finalisty w konkursach na szczeblu międzynarodowym, ogólnopolskim lub wojewódzkim zgodnie z obowiązującymi przepisami prawa.

W 2022r. wpłynęło 7 wniosków o przyznanie stypendium za wybitne osiągnięcia naukowe dla uczniów pobierających naukę na terenie Gminy Świerklaniec. Pozytywnie rozpatrzonych zostało 6 wniosków i wydano dla nich decyzje przyznające stypendium w wysokości określonej w Uchwale Rady Gminy, na łączną kwotę 3 600,00 zł.

Rodzaj stypendium	Liczba przyznanych stypendiów	Kwota wypłaconego stypendium
stypendiów z tytułu uzyskania wysokiej średniej przez uczniów klas VII i VIII szkół podstawowych	3	1 500,00 zł
stypendium z tytułu uzyskania wysokiej średniej w dziennej szkole ponadpodstawowej,	1	700,00 zł
stypendium za uzyskaniem tytułu finalisty w wojewódzkim konkursie przedmiotowym	2	1 400,00 zł
Łącznie przyznano:	6	3 600,00 zł

Tabela 11. Stypendia przyznane w 2022 r.

1 wniosek nie spełniał wymogów formalnych i merytorycznych, w związku z czym wydano decyzję o odmowie przyznania stypendium (uczeń nie uzyskał średniej określonej w Uchwale Rady Gminy).

9.5. Dofinansowanie kosztów kształcenia młodocianych pracowników.

Pracodawcom, którzy zawarli z młodocianym pracownikiem umowę o pracę w celu przygotowania zawodowego, przysługuje dofinansowanie w wysokości:

- w przypadku nauki zawodu – do 8.081 zł przy okresie kształcenia wynoszącym 36 miesięcy (w okresie krótszym, kwota wypłacana jest proporcjonalnie);
- w przypadku nauki zawodu prowadzonej w zawodach wskazanych przez ministra właściwego do spraw oświaty i wychowania w prognozie zapotrzebowania na pracowników w zawodach szkolnictwa branżowego, wysokość kwoty dofinansowania kosztów kształcenia jednego młodocianego pracownika wynosi do 10 000 zł;
- w przypadku przyuczenia do wykonywania określonej pracy – do 254 zł za każdy pełny miesiąc kształcenia.

Ww. kwoty dofinansowania podlegają waloryzacji wskaźnikiem cen towarów i usług konsumpcyjnych ogółem, jeżeli ten wskaźnik w roku kalendarzowym poprzedzającym rok, w którym następuje wypłata dofinansowania, wynosi co najmniej 105%. Kwoty dofinansowania podlegały w 2022 r. waloryzacji o 5,1%.

Dofinansowanie jest przyznawane na wniosek pracodawcy złożony w terminie 3 miesięcy od dnia zdania przez młodocianego pracownika egzaminu zgodnie z przepisami ustawowymi. Dofinansowanie kosztów kształcenia młodocianych pracowników jest finansowane ze środków Funduszu Pracy. Wojewoda otrzymane środki na dofinansowanie kosztów kształcenia młodocianych pracowników przekazuje na wyodrębniony rachunek bankowy gminy.

W roku 2022 wydano 27 decyzji administracyjnych i przyznano dofinansowanie pracodawcom kształcących młodocianych pracowników zamieszkałych na terenie gminy Świerklaniec na łączną kwotę 154.413,24 zł.

9.6. Dowóz uczniów niepełnosprawnych.

Zgodnie z ustawą z dnia 14 grudnia 2016 r. - Prawo oświatowe obowiązkiem gminy jest zapewnienie niepełnosprawnym uczniom bezpłatnego transportu i opieki w czasie przewozu do szkoły lub placówki oświatowych lub zwrot kosztów przejazdu ucznia i opiekuna na zasadach określonych w umowie zawartej między Wójtem Gminy Świerklaniec a rodzicami/opiekunami, jeżeli dowóz zapewniają rodzice/opiekunowie.

Dowóz dzieci, młodzieży niepełnosprawnej do placówek oświatowych w roku 2022 zorganizowany był na koszt Gminy Świerklaniec i realizowany przez przewoźnika wyłonionego w drodze przetargu nieograniczonego.

Dowożeniem poprzez transport zbiorowy objętych było 24 uczniów wg stanu na 31 grudnia 2022 r. W roku 2022 gmina na powyższe zadanie wydatkowała kwotę 201.819,40 zł.

Na podstawie umowy zawartej między wójtem a rodzicami, określającej zwrot kosztów przejazdu dziecka i opiekuna do placówki oświatowej, transportem objętych było 14 dzieci. Gmina na powyższe zadanie w roku 2022 wydatkowała kwotę 28.860,86 zł.

9.7. Lokalny Program Wspierania Edukacji Uzdolnionych Dzieci i Młodzieży.

W Gminie Świerklaniec działa Lokalny Program Wspierania Edukacji Uzdolnionych Dzieci i Młodzieży przyjęty został Uchwałą Nr XXXVI/264/20 Rady Gminy Świerklaniec z dnia 30 listopada 2020 roku.

Jednym z priorytetów polityki edukacyjnej Gminy jest umożliwienie uczniom pobierającym naukę na terenie Gminy Świerklaniec – korzystania z odpowiednich warunków kształcenia, odkrywania własnych uzdolnień oraz mobilizowanie do ciągłej pracy nad pogłębianiem wiedzy, co pozwoli w pełni rozwinąć zdolności młodych ludzi z pożytkiem dla nich i całego społeczeństwa.

Podstawowe celem programu to:

- stworzenie trwałego systemu pomocy i zachęty dla uczniów,
- stwarzanie pozytywnych wzorców dla społeczności uczniowskiej szkół,
- monitorowanie ścieżki edukacyjnej uczniów szczególnie uzdolnionych,
- podnoszenie efektywności i jakości kształcenia,
- zwiększanie aspiracji edukacyjnych i aktywności uczniów,
- motywowanie uczniów do podejmowania działań mających na celu odkrywanie własnych uzdolnień i zainteresowań oraz do ciągłej pracy nad rozwijaniem talentów i pogłębiania wiedzy,

- zachęcanie uczniów do uczestnictwa oraz reprezentowania Gminy Świerklaniec w konkursach i olimpiadach na szczeblu wojewódzkim, ogólnopolskim i międzynarodowym.

10. Kultura.

10.1. Gminny Ośrodek Kultury.

Gminny Ośrodek Kultury posiada bogatą ofertę zajęć, stwarza możliwości aktywnego spędzania czasu wolnego, samorealizacji w różnych dziedzinach sztuki i edukacji kulturalnej nie tylko dzieciom ale młodzieży oraz dorosłym.

W swojej ofercie GOK w Nakle Śląskim posiada zajęcia stałe:

1. Dla dzieci i młodzieży :
 - a) zajęcia taneczne :
 - taniec nowoczesny
 - breakdance
 - balet
 - b) nauka gry na instrumentach:
 - keyboard
 - gitara klasyczna
 - c) kółko wokalne
 - d) koło szachowe
 - e) zajęcia plastyczne :
 - rysunek i malarstwo
 - papieroplastyka
2. Dla dorosłych
 - warsztaty witrażowe i mozaiki szklanej
 - zumba
 - Fitnes
 - Zajęcia z rysunku i malarstwa
 - zajęcia ruchowe dla seniorów
3. Zajęcia stałe w Orzechowskim Centrum Kultury i Rekreacji: zajęcia ruchowe dla seniorów.
4. Przy gminnym Ośrodku Kultury w Świerklańcu działają następujące zespoły grupy artystyczne:
 - Chór JUTRZENKA, zespół ludowy KABARECIK,
 - KGW – rękodzieło- Orzech,
 - KGW – rękodzieło – Nakło Śląskie,
 - KGW Nowe Chechło,
 - KGW Świerklaniec.

WYDARZENIA w 2022r.

Koncerty:

- Koncert noworoczny pt. „Od Klasyki do Kolędy” w wykonaniu Tarnogórskiej Orkiestry Dętej w Kościele parafialnym w Orzechu.
- Koncert Majówkowy - „Muzyka Świata” w wykonaniu Górniczej Orkiestry Dętej BYTOM (amfiteatr w parku w Świerklańcu)
- Cykl wakacyjnych koncertów i wydarzeń artystycznych.
 - 10 lipiec Koncert Tarnogórskiej Orkiestry Dętej pt. „ Muzyczna Podróż”
 - 17 lipiec wakacyjny koncert Brygidy i Roberta Łukowskich.
 - 24 lipiec „Kabaretowo-Muzyczne Spotkanie z Ingą Papkałą”
 - 7 sierpień Koncert zespołu AVOCADO
 - 21 sierpień Koncert zespołu CARBON
 - 28 sierpień „Muzyka Filmowa” w wykonaniu Kwintetu Śląskich Kameralistów.
- Koncert Odpustowy zespołu KADOSZ zorganizowany w Kościele Parafialnym w Świerklańcu.

Rękodzielnicze, Rodzinne Warsztaty okazjonalne:

- Kwiecień- warsztaty zdobienia pisanek.
- Maj – Eco warsztaty: „Mandala dla Mamy”
- Grudzień – warsztaty ozdób świątecznych

Imprezy plenerowe i inne

- Dla dzieci: - Dzień Dziecka
 - Spotkanie ze Świętym Mikołajem pt. „ Bo jest taki dzień”
 - Jarmark Świąteczny
 - Inne: - Dożynki Gminne
 - Jesienne Spotkanie Seniorów z Gminy Świerklaniec
 - „Spotkanie Pokoleń” impreza dla mieszkańców Nakła Śląskiego z okazji Jubileuszu 110- lecia Szkoły im. Kai Mireckiej w Nakle Śląskim - zabawy muzyczne i animacyjne dla dzieci oraz koncert zespołu DE SILVERS .
 - Oferta Wakacyjna
 - półkolonie zimowe- dwa turnusy (udział wzięło 80 dzieci)
 - półkolonie letnie- cztery turnusy (udział wzięło 160 dzieci)
 - Tematyczne warsztaty wakacyjne: mozaikowe, domki dla wrózek, mozaiki szklanej.
 - plener malarski dla dzieci i młodzieży (Park w Świerklańcu, Pałac Kawalera)
- Wystawy: „promocja Młodych talentów” wystawa malarstwa Anny Ślipko.

Konkursy:

- Listopad – konkurs wokalny „ Piosenka Bajkowa”.
- Grudzień – Rodzinny Konkurs Plastyczny „Gwiazda Betlejemska”

Konkursy zewnętrzne:

- KGW Świerklaniec, KGW Nowe Chechło, KGW Nakło Śląskie, KGW Orzech – udział w konkursie „Potraw tradycyjnych i Regionalnych” w Tapkowicach
- Sekcja zajęć ruchowych dla seniorów – udział w VI Olimpiadzie dla seniorów w Radzionkowie
- Udział dzieci i młodzieży uczęszczającej na zajęcia breakdance w turnieju Śląskiej Ligi BREAKINGU
- Dzieci i młodzież uczęszczająca na zajęcia muzyczne – keyboard laureatami następujących konkursów w 2022r.
XVII Wiosenny Wojewódzki Festiwal Instrumentów Klawiszowych w Tarnowskich Górach
 - I miejsce w kat.II
 - III miejsce w kat.III
 - I miejsce w kat IV
 - II miejsce w kat.IV
 - Grand Prix w kat IV

W wydarzeniach kulturalnych organizowanych lub współorganizowanych przez Gminny Ośrodek Kultury w 2022r. wzięło udział ok. 8 tys. osób.

Na wydarzenia organizowane lub współorganizowane przez GOK w 2022r. wydatkowano: 131 394,83 zł (sto trzydzieści jeden tysięcy trzysta dziewięćdziesiąt cztery złote osiemdziesiąt trzy grosze). Na działalność kulturalną w sołectwach wydatkowano: 23 470,76 zł (dwadzieścia trzy tysiące czterysta siedemdziesiąt złotych siedemdziesiąt sześć groszy).

Na materiały potrzebne do działalności Kół Gospodyń Wiejskich (wyjazdy na występy artystyczne, udział w konkursach) wydatkowano: 3 233,80 (Trzy tysiące dwieście trzydzieści trzy złote osiemdziesiąt groszy)

W roku 2022 Urząd Gminy Świerklaniec na działalność kulturalną Uchwałą Rady Gminy przyznał dotację w wysokości : 620. 000 zł (Sześćset dwadzieścia tysięcy złotych)

Dochody własne w kwocie : 33 230,00 zł(Trzydzieści trzy tysiące dwieście trzydzieści złotych)

W marcu 2022r. działalność GOK Świerklaniec została zawieszona w związku z koniecznością przekształcenia pomieszczeń GOK na magazyn zbiorów na rzecz poszkodowanych w wojnie na Ukrainie. W tym okresie pracownicy GOK stali się koordynatorami akcji.

10.2. Nagroda Gracja.

Za osiągnięcia w dziedzinie twórczości artystycznej, upowszechniania i ochrony kultury przyznaje się osobom fizycznym lub prawnym doroczną nagrodę Gminy Świerklaniec, którą stanowi statuetka GRACJA, dyplom oraz nagroda pieniężna. Wręczenie nagrody odbywa się podczas uroczystej sesji Rady Gminy Świerklaniec, w miesiącu wrześniu.

Z wnioskami o przyznanie nagrody mogą wystąpić instytucje działające w sferze kultury, stowarzyszenia, związki twórcze i kulturalne, organizacje pozarządowe, pełnoletni mieszkańcy Gminy Świerklaniec w liczbie co najmniej 50 oraz Wójt Gminy Świerklaniec.

W 2022 roku nagrodę Gminy Świerklaniec za osiągnięcia w dziedzinie twórczości artystycznej, upowszechniania i ochrony kultury otrzymał Pan Łukasz Zimnoch – Prezes Stowarzyszenia WRAZIDLOK, które z Gminą Świerklaniec współpracuje od kilku lat.



10.3. Biblioteka.

W Gminie Świerklaniec znajdują się dwie placówki:

Siedziba biblioteki głównej – ul. Górna 33

Oraz Filia nr 1 w Nakle Śląskim – ul. Główna 62

Księgozbiór biblioteki na dzień 1 stycznia 2021 roku wynosił 28 909 woluminów, na dzień 31 grudnia 2022 roku wyniósł 28 832 woluminów. Wpływy w ciągu 2022 roku oszacowano na 1322 książki, w tym zakupiono 630 tytułów.



Wykres 5. Stan księgozbioru

GBP w Świerklańcu umożliwia wypożyczenie płyt CD, DVD, gier planszowych, ebooków oraz audiobooków. Stan zbiorów audiobooków na dzień 1 stycznia 2022 roku wyniósł 607 egzemplarzy, na dzień 31 grudnia 2022 roku 736 tytuły. Biblioteka posiada 44 tytuły ebooków, 4 czytniki Kindle do wypożyczenia oraz 242 gier planszowych.

Liczba woluminów w przeliczeniu na 1 czytelnika zarówno na dzień 1 stycznia 2022 roku, jak i 31 grudnia 2022 roku wynosiła 21 książek.

Liczba czytelników na dzień 1 stycznia 2022 roku wynosiła 1334 osoby, na dzień 31 grudnia 2022 roku zanotowano wzrost, liczba czytelników wyniosła 1375 osoby.



Wykres 6. Liczba czytelników

W GBP w Świerklańcu można bezpłatnie korzystać z komputerów z dostępem do Internetu. W Filii w Nakle Śląskim udostępnione są trzy stanowiska komputerowe, dwa tablety oraz dwa roboty Photon, w bibliotece głównej dwa komputery oraz dwa tablety. W bibliotekach istnieje możliwość zdalnego składania zamówień oraz samodzielnego przedłużenia wypożyczonych książek.

W Filii nr 1 znajduje się drukarka 3D.

Gminna Biblioteka Publiczna w Świerklańcu w liczbach:

28 515 wypożyczeń książek, czasopism, audiobooków, gier planszowych i ebooków

1322 pozyskanych nowości książkowych

16 700 odwiedzin w ciągu roku

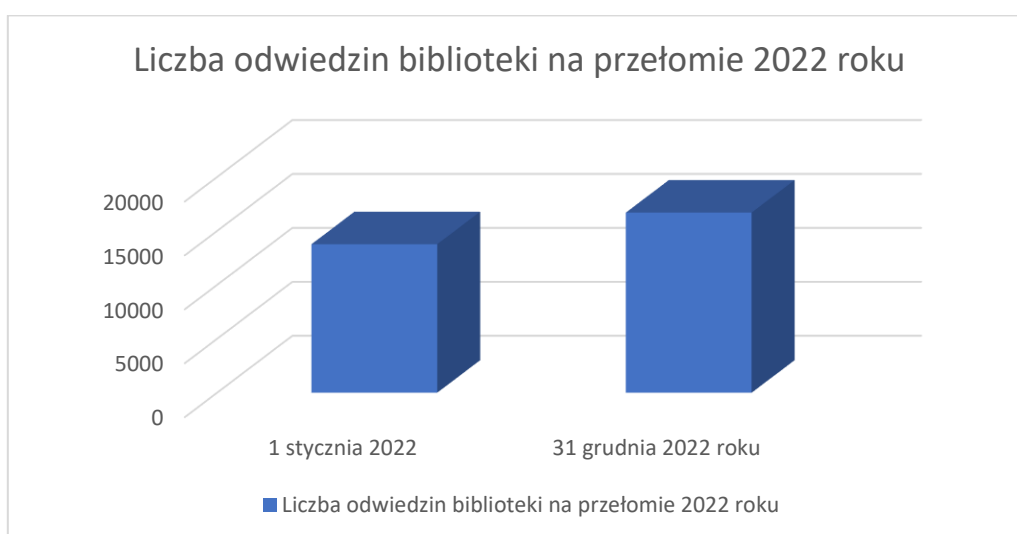

Wykres 7. Liczba odwiedzin biblioteki na przełomie 2022 r.

11. Opieka społeczna i zdrowie.

11.1. Ośrodek Pomocy Społecznej.

Ośrodek Pomocy Społecznej jest jednostką organizacyjną Gminy Świerklaniec utworzoną w celu wykonywania zadań własnych i zleconych określonych w Ustawie o pomocy społecznej, którego działalność ma na celu umożliwienie osobom i rodzinom przezwycięzenie trudnych sytuacji życiowych, których nie są one w stanie pokonać, wykorzystując własne uprawnienia, zasoby i możliwości. Przytoczony zapis ustawy o pomocy społecznej oraz ustawa o samorządzie gminnym stanowi prawne ramy funkcjonowania Ośrodka. Oprócz zadań pomocy społecznej Ośrodek Pomocy Społecznej realizuje inne zadania określone przepisami:

- ustawy o świadczeniach rodzinnych;
- ustawy o pomocy osobom uprawnionym do alimentów;
- ustawy o ustaleniu i wypłacie zasiłków dla opiekunów;
- ustawy o przeciwdziałaniu przemocy w rodzinie;
- ustawy o wspieraniu rodziny i systemie pieczy zastępczej;
- pomoc materialna dla ucznia – stypendia socjalne;
- ustawy o świadczeniach opieki zdrowotnej finansowanych ze środków publicznych;
- ustawy o pomocy państwa w wychowaniu dzieci (program 500+);
- Wsparcia kobiet w ciąży i rodzin „Za życiem”;
- rządowego programu „Posiłek w szkole i w domu”;
- innych rozporządzeń wykonawczych.

Ośrodek Pomocy Społecznej w Świerklańcu pomaga dzieciom i rodzinom, osobom starszym, z niepełnosprawnościami, bezdomnym, chorym oraz innym, które przeżywają różne sytuacje kryzysowe. Formy i metody wsparcia dostosowywane są do indywidualnych potrzeb i sytuacji konkretnej osoby lub rodziny, a pracownicy Ośrodka dzielą się swoją wiedzą oraz doświadczeniem z potrzebującymi. Zmieniająca się sytuacja demograficzna i wzrastająca populacja osób starszych powoduje systematyczny wzrost zapotrzebowania na opiekę sprawowaną w miejscu zamieszkania. Dlatego też w ostatnich latach usługi opiekuńcze oraz usługi realizowane w odniesieniu do osób niepełnosprawnych i starszych stały się kluczową formą pomocy Ośrodka Pomocy Społecznej w Świerklańcu. Podejmowane są różne działania na rzecz seniorów jak również osób niepełnosprawnych aby zapewnić im jak najlepszą jakość życia, dbając jednocześnie o ich opiekunów rodzinnych. Ośrodek Pomocy Społecznej systematycznie poszerza swoją działalność, podejmuje nowe inicjatywy poszukując skutecznych sposobów rozwiązywania problemów swoich klientów, prowadzi niestandardowe działania. Rok 2022 był naznaczony sytuacją na Ukrainie i pojawiającą się potrzebą pomocy jej obywatelom. Agresja Rosji na Ukrainę spowodowała masową migrację ludności cywilnej do Polski, w tym również wiele osób znalazło schronienie w naszej Gminie.

Kluczowe było udzielenie pomocy i schronienia osobom uciekającym, a w związku z napływem wielu osób pomoc społeczna wraz z mieszkańcami oraz władzami Gminy podjęła się wielu działań pomocowych o charakterze humanitarnym. Ośrodek nieprzerwalnie realizował wszystkie zadania, mieszkańcy gminy Świerklaniec mieli zapewnione usługi opiekuńcze, wsparcie pracowników socjalnych, asystenta rodziny, asystenta osoby niepełnosprawnej czy w ramach opieki wytchnieniowej. Realizowane w terminie były wszystkie świadczenia z pomocy społecznej, świadczenia rodzinne, wychowawcze, z funduszu alimentacyjnego i inne zlecane.

Wyszczególnienie	Rok 2020	Rok 2021	Rok 2022
Liczba rodzin	129	151	152
Liczba osób w rodzinach	257	288	353

Tabela 12. Liczba rodzin objętych pomocą społeczną w latach 2020-2022

Powody przyznania świadczeń z pomocy społecznej klientom Ośrodka Pomocy Społecznej w Świerklańcu w latach 2020 -2022 przedstawia poniższa tabela.

Powód korzystania z pomocy	2020		2021		2022	
	Liczba rodzin	Liczba osób w rodzinach	Liczba rodzin	Liczba osób w rodzinach	Liczba rodzin	Liczba osób w rodzinach
Ubóstwo	56	90	50	85	39	71
Bezdomność	10	11	6	6	5	5
Potrzeba ochrony macierzyństwa	26	118	12	56	7	33
Bezrobocie	39	88	32	72	23	49
Niepełnosprawność	39	53	45	75	37	59
Długotrwała lub ciężka choroba	24	35	24	31	21	29
Bezradność w sprawach opiekuńczo wychowawczych	16	55	11	43	9	32
Sytuacja kryzysowa	1	1	0	0	7	13
Kłęska żywiołowa lub ekologiczna	0	0	0	0	3	3
Alkoholizm	16	20	17	20	13	16
Narkomania	1	1	3	3	1	1
Trudności w przystosowaniu do życia po zwolnieniu z zakładu karnego	3	6	2	5	1	2
Przemoc w rodzinie	1	5	2	4	1	1
Zdarzenie losowe	0	0	1	2	13	13

Tabela 13. Powody przyznania świadczeń z pomocy społecznej

11.2. Samodzielny Publiczny Zakład Opieki Zdrowotnej.

Ośrodek Zdrowia w Świerkłańcu prowadzi działalność leczniczą w byłym budynku szpitala oddanego do użytku w 1908 roku. Inicjatorem budowy szpitala była hrabina Katarzyna Donnersmarck. W latach 1939 – 1945 służył jako szpital dla rannych żołnierzy. Po wojnie w budynku byłego szpitala uruchomiono ośrodek zdrowia. W 1950 r. rozpoczęła tu także działalność izba porodowa, która funkcjonowała do końca lat osiemdziesiątych .

Ośrodek Zdrowia w Nakle Śląskim oddano do użytku w dniu 19.05.1976 r. Wybudowano go w ciągu dwóch lat przy czynnym zaangażowaniu mieszkańców sołectwa. W 2010 r. przeprowadzono jego generalny remont połączony z termomodernizacją, przystosowując go do aktualnych wymogów sanitarno – epidemiologicznych.

W 2022 r. osiągnięto przychody w wysokości 4 034 956,34 zł, które pochodziły w głównej mierze z Narodowego Funduszu Zdrowia (3 786 177,96 zł.). Tak jak w latach poprzednich wypracowano nadwyżkę. Wynosiła ona 68 132,55 zł.

Nadwyżka była wynikiem m.in. przyjętej polityki zakupowej, polegającej na grupowaniu zakupów, poprzez dokonywani ich rzadziej, ale w większych ilościach, co pozwalało na negocjowanie cen, dyscyplinie w szeroko rozumianej gospodarce energią elektryczną i gazem, rezygnacją z palenia węglem w Ośrodku Zdrowia w Świerkłańcu, jak również zwiększonym w stosunku do roku 2021 kontraktem z Ambulatoryjną Opieką Specjalistyczną.

Liczba udzielonych porad w 2022 r.:

- 49 517 porad (Nakło Śląskie – 22 359, Świerklaniec – 27 158)
- 1 891 porad w ramach Poradni Ginekologiczno-Położniczej
- 80 porad w ramach świadczenia lekarza POZ na podstawie przepisów o koordynacji (EKUZ, certyfikat) – pacjent unijny

W 2022 roku przeprowadzono:

- 934 wizyty domowe (lekarz POZ)
- 174 wizyty patronażowe – pielęgniarki położnej

W 2022 r. zlecono/zakupiono:

- 46 170 szt. badań diagnostycznych
- 889 szt. RTG

Ilość badań laboratoryjnych wzrosła o 5,57 % w stosunku do 2021 roku.

W Ośrodku wykonano:

- 702 badania USG (Nakło Śląskie – 291, Świerklaniec – 411, co wpłynęło na szybsze rozpoznanie chorób nowotworowych, szybszą diagnostykę chorób jamy brzusznej np. kamienicę nerkową, kamicę pęcherzyka żółciowego)
- 1 307 badań EKG (co pozwoliło na szybszą diagnozę chorób układu krążenia)
- 857 szczepień dzieci (Nakło Śląskie – 456, Świerklaniec – 401)

- 310 szczepień dorosłych (Nakło Śląskie – 137, Świerklaniec – 173)

12. Promocja.

Promocja Gminy Świerklaniec w roku 2022 realizowana była w następujących obszarach:

1. Prowadzenie portalu gminnego swierklaniec.pl –platformy informacyjnej o wydarzeniach i działaniach podejmowanych przez gminę.
2. Prowadzenie kont na portalu społecznościowym Facebook, Instagram, YouTube. Głównym celem jest promocja gminy, informowanie o bieżących wydarzeniach oraz dialog z mieszkańcami.
3. Wydawanie Informatora Gminy Świerklaniec – bezpłatnego czasopisma (dwumiesięcznik) o wydarzeniach i działaniach podejmowanych przez gminę.
4. Wysyłka wiadomości SMS z Gminy Świerklaniec. Zapisany do bazy użytkownik otrzymuje na swój telefon informację tekstową o utrudnieniach i ważnych wydarzeniach na terenie gminy.
5. Publikacje materiałów w prasie lokalnej i ogólnopolskiej oraz kontakt z mediami i przygotowywanie odpowiedzi na pytania dziennikarzy.
6. Audycje radiowe w Radiu Piekary.
7. Wydarzenia organizowane i współorganizowane przez Urząd Gminy Świerklaniec w celu promocji Gminy Świerklaniec:

- ✓ 30 stycznia 2022 r. odbyło się morsowanie z okazji finału Wielkiej Orkiestry Świątecznej Pomocy połączone z Zimowym Biegiem wokół Chechła „w samych gaciach”, które odbyło się 30 stycznia w okolicach Baru u Adika. Podczas całej akcji udało im się zebrać kwotę 7535,26 złotych. Wydarzenia nad Zalewem Nakło-Chechło organizowały Morsy z Chechła Rodem, a wsparł je wójt gminy Świerklaniec Marek Cyl, który objął imprezę swoim honorowym patronatem. W pomoc aktywnie włączyli się także druhowie z Ochotniczych Straży Pożarnych z Orzecha i Nowego Chechła, zapewniając bezpieczeństwo oraz prezentując swoje umiejętności ratownictwa wodnego. Zaprezentowała się Grupa Poszukiwawczo Ratownicza OSP Orzech z psami-ratownikami.
- ✓ 1 maja 2022 r. wydarzeniem pn. „Śląsk Ukrainie” Stowarzyszenie Wrazidlok wraz z Gminą Świerklaniec rozpoczęli drugi sezon Salonu Śląskiego w zabytkowym Parku w Świerklańcu. Tłumy ludzi smakowały ukraińskich specjałów przygotowanych przez Ukrainki zamieszkałe z dziećmi na terenie gminy Świerklaniec. Ukraińskie kotlety z ziemniakami, pierogi, naleśniki a na deser różne ciasta, takie jak miodowniki, torty, desery z biszkoptem oraz owocami leśnymi. Między innymi takie pyszności przygotowały panie zamieszkujące parkową kajakownię. Poczęstunek przyciągnął wielu łasuchów z całego regionu. Na zakończenie przepiękny koncert dała pochodząca z Ukrainy Olena Zaiets z gościnnym udziałem Bartka Zięciny. W trakcie imprezy była

możliwość skorzystania także z ukraińsko-polskiej edukacji prawnej prowadzonej nieodpłatnie przez Fundację Pro Bono z Kalet.

- ✓ 3 maja w Święto Konstytucji w amfiteatrze rozbrzmiewała "Muzyka Świata" w wykonaniu Górniczej Orkiestry Dętej Bytom im. Józefa Słodczyka. Koncert organizował Gminny Ośrodek Kultury w Świerklańcu. Majówka w Parku w Świerklańcu odbyła się pod honorowym patronatem Wójta Gminy Świerklaniec Marka Cyła.
- ✓ 2 lipca 2022 r. w świerklanieckim Parku w ramach Święta GZM pod nazwą "Poznajmy się! Kierunek -> GZM" Gmina Świerklaniec przygotowała dwa cykliczne wydarzenia:
 - "Miłość, bale i skandale. Historia Donnersmarcków" czyli zorganizowane zwiedzanie zabytkowego Parku w Świerklańcu, który skrywa historię jednych z najbogatszych ludzi ówczesnej Europy,
 - "Wieczny Kawaler i jego tajemnice" to drugie wydarzenie realizowane w ramach Święta GZM. Zwiedzanie neobarokowego Pałac Kawalera rozpoczynało się od krótkiej wizualizacji nieistniejącego Małego Wersalu. Aby zrozumieć fenomen koncepcji krajobrazowej w Świerklańcu i rozmieszczenia wspaniałych budowli trzeba było poznać szerszy kontekst.
- ✓ Także 2 lipca 2022 r. w godzinach nocnych kilkaset osób wzięło udział w inauguracji wydarzenia "Miłość Blanki i Guida" pokaz mappingowy na fasadzie Pałacu Kawalera. Od tego czasu codziennie (do końca roku i w dalszym ciągu) 30 minut po zachodzie słońca Pałac Kawalera zamieniał się w scenę, na której pojawiała się malowana światłem historia księcia Guido Henckel von Donnersmarcka i jego ukochanej markizy Blanki de Paiva. Projekt wygrał w Marszałkowskim Budżecie Obywatelskim 2021. Pomysł i jego realizacja to dzieło Stowarzyszenia Wrazidlok, które blisko współpracuje z Gminą Świerklaniec.



- ✓ 14 i 15 sierpnia 2022 r. odbyła się szósta edycja Letniego Kina Parkowego w Świerklańcu. Jak każdego roku wielbiciele kina pod chmurką spotkali się w parkowym amfiteatrze, aby obejrzeć filmy w plenerze. Letnie Kino Plenerowe cieszyło się dużym zainteresowaniem. Przed seansami zostały wyświetlone krótkie filmy, które miały na celu propagowanie zdrowego trybu życia wolnego od nałogów
- ✓ 27 sierpnia 2022 r. odbyła się Gala Izby Przemysłowo-Handlowej w Tarnowskich Górach, która wspólnie z Gminą Świerklaniec nagrodziła Przedsiębiorstwo Komunikacji Metropolitalnej w Świerklańcu nagrodą Złotej Gracji Biznesu. Kapituła konkursowa doceniła PKM przede wszystkim za innowacyjność. Przedstawiciel PKM z rąk Wójta Gminy Świerklaniec p. Marka Cyla odebrał statuetkę.



- ✓ 5 września 2022 r. w zabytkowym Parku w Świerklańcu odbyły się Gminne Dożynki. Świętowanie rozpoczęło się od dziękczynnej mszy świętej w parkowym kościele. Później korowód dożynkowy przeszedł przez Park, aby dotrzeć do amfiteatru, w którym starostwie dożynkowi symbolicznie przekazali chleb z tegorocznych zbiorów włodarzowi gminy. Funkcję starostów dożynkowych pełnili w 2022 roku państwo Joanna i Stefan Szulc z Orzecha. To oni przewieźli bochny chleba poświęcone podczas mszy. W korowodzie nie zabrakło korony dożynkowej przewieszonej na przyczepie ciągnika i strzeżonej przez druhową Ochotniczych Straży Pożarnych z gminy Świerklaniec. Pięknie zaprezentowały się panie z wszystkich czterech Kół Gospodyń Wiejskich – Nakła Śląskiego, Nowego Chechła, Orzecha i Świerklańca. Za plony dziękowali rolnicy z naszej gminy, gospodarz gminy Świerklaniec – wójt Marek Cyl, przedstawiciele Urzędu Gminy Świerklaniec, radni Rady Gminy Świerklaniec z przewodniczącym Jarosławem Wasążnikiem na czele. Swój udział w uroczystościach

wzięli także politycy, m. in. posłowie na Sejm RP, Starosta Tarnogórski oraz radni Sejmiku Województwa Śląskiego. Byli też oczywiście przedstawiciele instytucji rolniczych. Do Świerklańca przyjechali także nasi przyjaciele z gminy partnerskiej Radków. W skład reprezentacji weszło trzech radnych Rady Miejskiej Miasta i Gminy Radków: Czesława Jarzyńska - Przewodnicząca Komisji Skarg, Wniosków i Petycji, Barbara Sobczyńska - zastępca Przewodniczącej Komisji Skarg, Wniosków i Petycji, Krzysztof Przybycień - Przewodniczący Komisji Zdrowia, Spraw Społecznych i Porządku Publicznego. Podczas części oficjalnej odczytano list zaadresowany do Wójta Gminy Świerklaniec Marka Cyla, którego autorem był Burmistrz Miasta i Gminy Radków Jan Bednarczyk. Dożynki w 2022 roku były połączone ze zbiórką charytatywną prowadzoną przez wolontariuszy Fundacji Iskierka, którzy zbierali datki na leczenie mieszkańca gminy Świerklaniec Michała Filipczyka, cierpiącego na chorobę genetyczną NF1. Imprezą towarzyszącą Dożynek była druga edycja Gyburstagu Kołoca, czyli święta śląskiego ciasta, które zorganizowało Stowarzyszenie WRAZIDŁOK wspólnie ze Starostwem Powiatowym w Tarnowskich Górach i Gminą Świerklaniec.



- ✓ 22 października 2022 r. coroczny Hubertus, czyli święto leśników, myśliwych i jeźdźców, odbył się w zabytkowym parku w Świerklańcu już po raz 24. Jego kulminacyjnym momentem była symboliczna gonitwa za lisem, ale Hubertus to także pokazy psów myśliwskich, ptaków drapieżnych, stoiska edukacyjne i wiele innych. Wydarzenie rozpoczęła msza święta w centralnej części parku. Widowiskowy był przejazd konnych w pochodzie, który poprowadziła orkiestra dęta Huty Łabędy. Po mszy korowód przeszedł pod Pałac Kawalera, gdzie odbyło się oficjalne rozpoczęcie wydarzenia. Gości przywitał gospodarz gminy Świerklaniec wójt Marek Cyl. Przedstawiciele jeźdźców, hodowcy psów i hodowcy ptaków drapieżnych złożyli

wójtowi symboliczne meldunki, zgłaszając swój udział w Hubertusie. Zebranych przed Pałacem Kawalera gości swoim pięknym mazurem raczyli wspaniale ubrani tancerze zespołu Mały Śląsk. Nie zabrakło także symbolicznego wsparcia dla okupowanej Ukrainy. Dzieci z gminy Świerklaniec wypuściły białego gołąbka, który był synonimem pokoju. Główną atrakcją, na którą czekała liczna (mimo zmiennej aury) publiczność, była gonitwa za lisem. Odbyła się tradycyjnie na łące za piwniczką parkową. W edycji 2022 Hubertusa królem polowania został Łukasz Dyrda na koniu Iskra. Co ciekawe, zwycięzca (reprezentował 3. Pułk Ułanów Śląskich) triumfował także w 2019 roku. Oprócz gonitwy, w parku zorganizowano bardzo wiele atrakcji, m. in. stoiska edukacyjne wojska, Nadleśnictwa Świerklaniec, Ekodoradcy zatrudnionego w UG Świerklaniec, pokazy jeździeckie oraz pokazy i zawody psów myśliwskich.



- ✓ 11 listopada 2022 r. Wójt Gminy Świerklaniec Marek Cyl, Przewodniczący Rady Gminy Świerklaniec Jarosław Wasążnik oraz Radni Rady Gminy Świerklaniec tradycyjnie złożyli kwiaty i znicze w miejscach pamięci we wszystkich sołectwach gminy Świerklaniec - Nowym Chechle, Świerklańcu, Orzechu i Nakle Śląskim. Następnie w kościele pw. Najświętszego Serca Pana Jezusa w Nakle Śląskim odbyła się uroczysta msza święta. Obecni na niej byli wójt, radni, sołtysi, przedstawiciele Ochotniczych Straży Pożarnych z Nakła Śląskiego, Nowego Chechła, Orzechu i Świerklańca ze swoimi sztandarami, nauczyciele, uczniowie oraz poczet sztandarowy Szkoły Podstawowej im. Kai Mireckiej w Nakle Śląskim, panie z Kół Gospodyń Wiejskich w Nakle Śląskim, Nowym Chechle, Orzechu i Świerklańcu, poczet sztandarowy górników z sołectwa Orzech, mieszkańcy sołectwa Nakło Śląskie i całej gminy Świerklaniec. Mszę świętą koncelebrowali proboszcz nakielskiej parafii ks. Eugeniusz Bill oraz wikariusz ks. Michał Wieczorek.

Nabożeństwo śpiewem uświetnili członkowie chóru mieszanego Harmonia z Tarnowskich Gór Lasowic.

- ✓ 4 grudnia 2022 r. w świerkłańskim parku odbyło się spotkanie z Mikołajem oraz plenerowy jarmark świąteczny. Mikołaj wraz panią Mikołajową i elfem Bazylim odwiedził dzieci zgromadzone przed Pałacem Kawalera przyjeżdżając białym kabrioletem. Show pt. „Bo jest taki dzień...” zaprezentowała Bernadeta Kowalska i Przyjaciele. Maluchy bawiły się świetnie tańcząc z Mikołajem i elfem Bazylim. Było wiele zimowych oraz świątecznych piosenek. Na scenie zaprezentowały się także postacie z bajek Disneya. Mikołaj rozdawał dzieciom słodkości i można było zrobić sobie z nim zdjęcie. W spotkaniu z Mikołajem uczestniczyło wiele dzieci. Wcześniej na scenie przy Pałacu Kawalera wystąpił zespół Neighbors prezentując świąteczny repertuar.
- ✓ Równolegle na terenie parku w Świerkłańcu odbył się także świąteczny jarmark, na którym wystawiono ponad 40 różnorodnych stoisk z rękodziełem, smakołykami, ubraniami czy zabawkami. Impreza miała charytatywny charakter. Wójt Gminy Świerklaniec zrezygnował z poboru opłat od sprzedawców w zamian za wolny datek do puszek wolontariuszy Fundacji Iskierka, aby wesprzeć chorego na neurofibromatozę typu 1 Michała Filipczyka z Nowego Chechła. Na spotkanie z Mikołajem oraz jarmark zapraszał Wójt Gminy Świerklaniec Marek Cyl wraz z Gminnym Ośrodkiem Kultury w Świerkłańcu oraz sołtysami i radami sołeckimi Nakła Śląskiego, Nowego Chechła, Orzecha i Świerkłańca. Wydarzenie, słoneczna pogoda i magia świerkłańskiego parku przyciągnęły tego dnia do Świerkłańca setki mieszkańców oraz turystów.



11. Realizacja polityk, programów i strategii.

11.1. Lokalny Program Rewitalizacji Gminy Świerklaniec na lata 2017-2023.

Uchwałą Rady Gminy Świerklaniec nr LVIII/389/18 z dnia 30 maja 2018 r. został przyjęty "Lokalny Program Rewitalizacji Gminy Świerklaniec na lata 2017-2023", współfinansowany ze środków Funduszu Spójności w ramach Programu Operacyjnego "Pomoc Techniczna 2014-2020", Oś Priorytetowa: III. Potencjał beneficjentów funduszy europejskich, Działanie: 3.1 Skuteczni beneficjenci. Podczas prac nad przygotowaniem dokumentu, zebrano dane ilościowe i jakościowe od podmiotów przeciwdziałającym negatywnym zjawiskom społecznym na terenie Gminy Świerklaniec, wykonano badania ankietowe wśród mieszkańców Gminy, przeprowadzono diagnozy i analizy sytuacji społeczno- gospodarczej oraz nabór projektów rewitalizacyjnych w ramach LPR, w wyniku czego opracowano dokument "Lokalny Program Rewitalizacji Gminy Świerklaniec na lata 2017-2023". W LPR wpisują się realizowane przez Referat Inwestycji i Zamówień Publicznych zadania dotyczące modernizacji portyku wejściowego zabytkowego obiektu - Pałacu Kawalera w Świerklańcu oraz remontu konserwatorskiego zabytkowego obiektu folwarcznego B1 na terenie parku w Świerklańcu.

11.2. Strategia Rozwoju Gminy Świerklaniec do roku 2030 wraz z Planem funkcjonalno – użytkowym zarządzania parkiem w Świerklańcu.

Kolejnym dokumentem, na podstawie którego Gmina Świerklaniec zmierza do realizacji aspiracji mieszkańców i innych podmiotów lokalnych, tworzenia podstaw dla wsparcia możliwości rozwoju tych podmiotów we współczesnych uwarunkowaniach społeczno-ekonomicznych oraz wzmocnienia pozycji gminy w otoczeniu lokalnym, regionalnym i krajowym jest przyjęta Uchwałą Rady Gminy Świerklaniec w dniu 27 lipca 2017 r. Strategia Rozwoju Gminy Świerklaniec do roku 2030 wraz z Planem funkcjonalno-użytkowym zarządzania Parkiem w Świerklańcu. Strategia ta została oparta na współczesnym podejściu do analizowania i kształtowania rozwoju lokalnego, opierającym się na postrzeganiu procesów społeczno-ekonomicznych w ujęciu dynamicznym – procesowym, przy uwzględnieniu relacji, jakie występują między gminą a jej otoczeniem. Wdrożenie Strategii Rozwoju dla Gminy Świerklaniec odbywać się będzie poprzez realizację przedsięwzięć – działań i projektów – przyczyniających się do osiągnięcia postawionych celów strategicznych. Ze względu na znaczenie Parku w polityce rozwoju gminy Świerklaniec, Plan funkcjonalno-użytkowy zarządzania Parkiem w Raport o stanie Gminy Świerklaniec za 2020 rok 79 Świerklańcu, stanowi ważny element uzupełniający Strategię Rozwoju Gminy Świerklaniec do 2030 roku. Określa on kluczowe, pożądane funkcje jakie powinien pełnić Park w Świerklańcu, by stworzyć atrakcyjną ofertę, zarówno dla mieszkańców gminy, jak i użytkowników tej przestrzeni z całego regionu, a także, aby mógł stanowić markowy produkt gminy, Obszaru Funkcjonalnego Biały Śląsk oraz Górnośląsko-Zagłębiowskiej Metropolii. Wszystkie opisane powyżej cele Gmina Świerklaniec planuje osiągnąć do roku 2030, sukcesywnie realizując szereg projektów

i przedsięwzięć, zarówno pod bezpośrednim nadzorem Referatu Inwestycji i Zamówień Publicznych jak i innych komórek organizacyjnych Urzędu Gminy Świerklaniec oraz jednostek pomocniczych. Realizacja Strategii Rozwoju Gminy Świerklaniec przez Referat Geodezji, Planowania Przestrzennego, Gospodarki Gruntami i Nieruchomościami dotyczyła przedsięwzięć:

I. Wiązka 3 – Dobre miejsce do zamieszkania

Cel strategiczny

P8. Przygotowanie terenów pod budownictwo mieszkaniowe

Cel operacyjny

C3.2. Nowoczesność infrastruktury technicznej, dostęp do usług w gminie lub w otoczeniu, tworzące korzystne warunki dla rozwoju mieszkalnictwa.

Inne realizowane cele

C3.4. Wizerunek gminy rozpoznawalny i pozytywnie kojarzony przez mieszkańców Górnośląsko-zagłębiowskiej Metropolii, gmin Białego Śląska i regionu.

Charakter przedsięwzięcia

I – infrastrukturalno-przestrzenny

Gmina Świerklaniec to rozwijający się urbanistycznie teren ukierunkowany w głównej mierze na rozwój budownictwa mieszkaniowego.

Przygotowanie terenów pod budownictwo mieszkaniowe rozpoczyna się od przeznaczenia terenów na ten cel w dokumentach planistycznych.

Szacunek chłonności obszarów przeznaczonych pod zabudowę w obowiązującym studium przyjętym Uchwałą nr III/27/19 Rady Gminy Świerklaniec z dnia 28 stycznia 2019 r., położonych poza obszarami o wykształconej zwartej strukturze funkcjonalno-przestrzennej dla zabudowy mieszkaniowej wynosi 173,30 ha terenów przeznaczonych pod zabudowę mieszkaniową.

Każdego roku, również w minionym, obserwowany był sukcesywny rozwój zabudowy mieszkaniowej, wynikającej z procedury postępowań administracyjnych ustalenia warunków zabudowy i zagospodarowania przestrzennego dla poszczególnych nieruchomości, z uwagi na to że znaczna część niezainwestowanych obszarów nie jest jeszcze objęta Miejscowym Planem Zagospodarowania Przestrzennego. Rozpoczęte procedury uchwalenia miejscowych planów, zostały zawieszono na etapie wyłożenia do publicznego wglądu i publicznej dyskusji, ze względu na ograniczenia spowodowane pandemią w roku 2021 podjęto ponownie, w wyniku czego Rada Gminy Świerklaniec podjęła kolejne uchwały w sprawie miejscowych planów zagospodarowania przestrzennego.

Gmina sukcesywnie jednak, w ramach posiadanych środków finansowych prowadziła działania inwestycyjne zmierzające do rozbudowy sieci dróg publicznych dla poprawy skomunikowania i usprawnienia powiązań drogowych w Gminie Świerklaniec.

Kolejnym czynnikiem przygotowania terenów pod budownictwo mieszkaniowe jest podjęcie działań mających na celu budowę kanalizacji sanitarnej na terenie wszystkich sołectw Gminy.

Ważnym etapem w skróceniu czasu przygotowania gruntu pod inwestycję dla potencjalnych nowych mieszkańców jest objęcie miejscowym planem zagospodarowania przestrzennego jak największego obszaru Gminy Świerklaniec, co pozwoli wyeliminować potrzebę przeprowadzania postępowań w celu ustalenia warunków zabudowy i zagospodarowania przestrzennego dla poszczególnych nieruchomości.

II. Wiązka 4 – Świerklaniec dla turystów

Cel strategiczny

P24. Rewitalizacja zespołu pałacowo-parkowego w tym zabytkowych obiektów folwarcznych zlokalizowanych na terenie Parku w Świerklańcu

Cel operacyjny

C3.2. Atrakcyjna oferta spędzania wolnego czasu, opierająca się na specyfice dziedzictwa przyrodniczego i kulturowego gminy.

C2.4. Ograniczenie negatywnego wpływu gospodarki i mieszkalnictwa na środowisko naturalne.

Inne realizowane cele

C1.1. Dostęp mieszkańców do usług publicznych i rynkowych wspierających rozwój indywidualny i rozwój rodzin.

C3.2. Nowoczesność infrastruktury technicznej, dostęp do usług w gminie lub w otoczeniu, tworzące korzystne warunki dla rozwoju mieszkalnictwa.

Charakter przedsięwzięcia

K – koncepcyjny,

I – infrastrukturalno-przestrzenny,

W – wydarzenia, akcje, imprezy.

Plan funkcjonalno-użytkowy zarządzania Parkiem w Świerklańcu.

Markowy produkt Park w Świerklańcu

W ramach zachowania bioróżnorodności i utrzymania walorów estetyczno – przyrodniczych Parku Świerklanieckiego przeprowadzono szereg czynności pozwalających na eksponowanie charakterystycznego układu założenia parkowego, gdzie obok bieżących prac porządkowych,

pielęgnacji rabat kwiatowych, łąk parkowych, prowadzono pielęgnację drzewostanu, utrzymanie zieleni, i niezbędne nasadzenia. Prace związane z pielęgnacją drzewostanu na terenie 186 hektarów Parku Świerklanieckiego prowadzone są sukcesywnie od wielu lat w porozumieniu z Śląskim Wojewódzkim Konserwatorem Zabytków.

Park Świerklaniecki postrzegany jest jako centrum aktywności społecznej i edukacyjnej, kulturalnej jak również rekreacyjno-sportowej, nie tylko przez mieszkańców Gminy ale również przez społeczeństwo całego śląska i nie tylko.

Miernikiem powyższego jest stale rosnąca liczba odwiedzających Park, liczba użytkowników, odbiorców, aktywizacja mieszkańców.

11.3. Ład przestrzenny.

W 2022 r. Rada Gminy Świerklanec podjęła następujące uchwały dotyczące polityki przestrzennej gminy:

MIEJSCOWE PLANY ZAGOSPODAROWANIA PRZESTRZENNEGO:

procedowane akty planistyczne (kontynuacje):

- Uchwała nr XLVII/353/21 Rady Gminy Świerklanec z dnia 29 lipca 2021 r. w sprawie przystąpienia do zmiany Uchwały nr XXIX/220/20 Rady Gminy Świerklanec z dnia 25 czerwca 2020 r. w sprawie miejscowego planu zagospodarowania przestrzennego dla obszaru położonego w Gminie Świerklanec obejmującego część południowego obszaru sołectwa Nakło Śląskie;
- Uchwała nr XLVII/354/21 Rady Gminy Świerklanec z dnia 29 lipca 2021 r. w sprawie przystąpienia do sporządzenia zmiany miejscowego planu zagospodarowania przestrzennego przyjętego uchwałą nr XXIX/219/20 Rady Gminy Świerklanec z dnia 25 czerwca 2020 r. w sprawie miejscowego planu zagospodarowania przestrzennego dla obszaru położonego w gminie Świerklanec obejmującego część obszaru sołectwa Orzech – etap I;
- Uchwała nr XLVII/355/21 Rady Gminy Świerklanec z dnia 29 lipca 2021 r. w sprawie przystąpienia do sporządzenia zmiany miejscowego planu zagospodarowania przestrzennego przyjętego uchwałą nr XXIX/219/20 Rady Gminy Świerklanec z dnia 25 czerwca 2020 r. w sprawie miejscowego planu zagospodarowania przestrzennego dla obszaru położonego w gminie Świerklanec obejmującego część obszaru sołectwa Orzech – etap I;
- Uchwała nr XXXIII/256/20 Rady Gminy Świerklanec z dnia 24 września 2020 r. w sprawie zmiany uchwały nr V/34/15 Rady Gminy Świerklanec z dnia 29 stycznia 2015 r. w sprawie przystąpienia do sporządzenia miejscowego planu zagospodarowania przestrzennego dla obszaru położonego w Gminie Świerklanec obejmującego sołectwo Nowe Chechło;

- Uchwała nr XL/289/21 Rady Gminy Świerklaniec z dnia 28 stycznia 2021 r. w sprawie przystąpienia do zmiany Studium uwarunkowań i kierunków zagospodarowania przestrzennego gminy Świerklaniec

W miesiącach kwiecień 2022 roku Rada Gminy Świerklaniec podjęła uchwałę w sprawie Miejscowego Planu Zagospodarowania Przestrzennego tj:

- Uchwała Rady Gminy Świerklaniec nr IX/443/22 z dnia 28 kwietnia 2022 r. w sprawie miejscowego planu zagospodarowania przestrzennego dla obszaru położonego w gminie Świerklaniec obejmującego część północnego obszaru sołectwa Nakło Śląskie.

Miejscowym Planem Zagospodarowania Przestrzennego zostało objęte łącznie około 33,76% obszaru Gminy Świerklaniec.

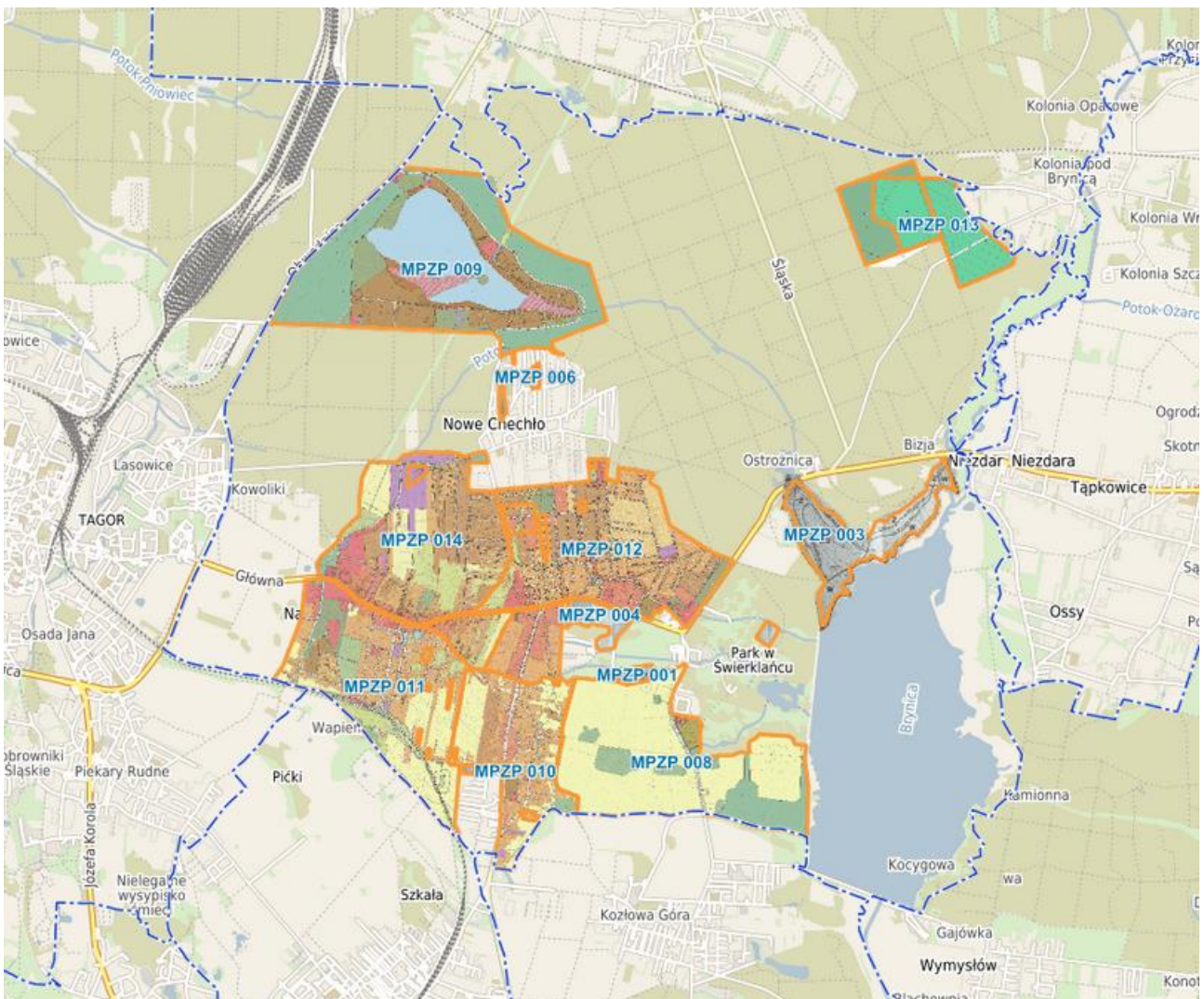

11.4. Gminny Program Profilaktyki i Rozwiązywania Problemów Alkoholowych oraz Gminny Program Przeciwdziałania Narkomanii.

Przeciwdziałanie problemom alkoholowym oraz problemom związanym z narkomanią opiera się na systematyczności i konsekwentnym wdrażaniu działań profilaktycznych terapeutycznych we współpracy z różnymi środowiskami prowadzącymi działania w tym zakresie. Realizacja tych zadań odbywała się między innymi przez:

- 1) Prowadzono pozalekcyjne zajęcia świetlicowe dla dzieci i młodzieży, jako jeden z najważniejszych elementów profilaktyki uzależnień, edukacji, rozwoju zainteresowań oraz aktywnego i twórczego spędzania wolnego czasu. Zajęcia były prowadzone w Świerklańcu i Nowym Chechle. W każdym sołectwie w zajęciach świetlicowych uczestniczyła grupa około 10 osób. Zajęcia prowadzone były przez wychowawców zatrudnionych na podstawie umowy zlecenia. W zajęciach w Świerklańcu brała udział stała grupa dzieci z trudnych środowisk. Dzieci chętnie brały udział w każdej formie proponowanych działań, czyli w zajęciach plastyczno - technicznych, śpiewograniu i pląsowiskach. Chętnie korzystały z pomocy w odrabianiu zadań domowych oraz rozwiązywaniu problemów dnia codziennego. W Nowym Chechle zaobserwować można było duże zainteresowanie zajęciami wokalnymi, w których udział brała stała grupa dzieci. Zajęcia cieszą się bardzo dobrą opinią i dużym zainteresowaniem. Uczestnikami zajęć są dzieci niesprawiające problemów wychowawczych, pojedyncze przypadki dzieci z rodzin dysfunkcyjnych oraz rodzin zastępczych. Uczestnikami zajęć są dzieci w wieku szkolnym. Instruktorzy pozostają w bardzo dobrych relacjach z rodzicami.
- 2) Uczestnicy wszystkich zajęć brali bardzo aktywny udział i chętnie angażowali się w przedsięwzięcia kulturalne organizowane na terenie Gminy Świerklaniec. W ramach ww. zajęć realizowano elementy programów profilaktycznych, wychowawczych i terapeutycznych poprzez:
 - wzmacnianie u dzieci poczucia tożsamości i własnej wartości,
 - bezpieczne i niebezpieczne miejsca i sposoby zabawy,
 - wdrażanie wychowanków do prawidłowych nawyków związanych z ruchem na drogach i umiejętnością zachowania bezpieczeństwa,
 - kształtowanie postawy dystansu w relacjach z osobami nieznanymi,
 - kształtowanie umiejętności łagodnego rozwiązywania konfliktów, rozumienia potrzeby szukania pomocy,
 - kreowanie właściwego stosunku do używek,
 - przybliżanie dzieciom pracy służb policyjnych,
 - dostrzeganie i rozpoznawanie agresji oraz sposoby jej opanowania i przewycięzania,
 - kształtowanie postaw moralnych dzieci poprzez wdrażanie do świadomej dyscypliny i odpowiedzialności za swoje czyny oraz udział dzieci w pracach społecznie użytecznych na rzecz świetlicy,

- troska o prawidłowy rozwój fizyczny i psychiczny dziecka poprzez organizowanie czynnego wypoczynku dziecka po lekcjach i zwrócenie uwagi na prawidłową postawę podczas zajęć.

W ramach zajęć proponowano dzieciom również pomoc w nauce, ze szczególnym uwzględnieniem ucznia słabego (wspólne odrabianie zadań, czytanie lektur, czasopism) oraz rozwijanie zainteresowań artystycznych dzieci i młodzieży realizowane było poprzez:

- zajęcia teatralne,
- zajęcia plastyczne z wykorzystaniem różnych technik rozwijających inwencję twórczą,
- rozwijanie wrażliwości i ekspresji muzycznej poprzez zabawy, interpretację ruchową, śpiew,
- poznawanie literatury dziecięcej.

Zajęcia miały również za zadanie integrację i naukę współpracy dzieci i młodzieży w grupie. Realizacja tego zadania odbywała się poprzez:

- organizowanie imprez sportowych,
- poznawanie najbliższego środowiska poprzez wycieczki krajoznawcze,
- organizowanie konkursów, np. konkurs recytatorski, konkurs ortograficzny, konkurs plastyczny, konkurs czytelniczy, konkurs wiedzy o najbliższej okolicy, konkurs taneczny, konkurs na najciekawszy plakat tematyczny,
- przeprowadzanie pogadarek dotyczących: zachowania w szkole i poza nią, bezpiecznych zabaw w różnych porach roku, higieny własnego ciała, prawidłowego odżywiania się, radzenia i pomagania sobie w sytuacjach zagrożenia, bezpieczeństwa na drogach, zachowania się wobec sąsiadów, osób starszych,
- kultywowanie tradycji dnia codziennego: składanie sobie życzeń z różnych okazji, wykonywanie bieżących dekoracji, projektowanie i wykonywanie kart ozdobnych, pamiętanie o świętach swoich najbliższych.

3) Prowadzono i wspierano profilaktyczną działalność informacyjną na terenie szkół poprzez programy profilaktyczne i akcje edukacyjne:

dla uczniów Szkoły Podstawowej w Nakle Śląskim:

- warsztaty z zakresu przeciwdziałania zachowaniu agresywnym – klasy 4 i 5,
- warsztaty z zakresu przeciwdziałania zjawisku cyberprzemocy i uzależnienia od komputera i internetu – klasy 4 i 5,
- rekomendowany program dla uczniów szkoły podstawowej „Debata” związany ze zmniejszeniem tendencji do zachowań ryzykownych powiązanych z alkoholem oraz używaniem środków psychoaktywnych warsztatów profilaktycznych - klasy 5 i 6,

dla uczniów Szkoły Podstawowej w Świerklańcu:

- rekomendowany program dla uczniów szkoły podstawowej „Debata” związany ze zmniejszeniem tendencji do zachowań ryzykownych powiązanych z alkoholem oraz używaniem środków psychoaktywnych warsztatów profilaktycznych - klasy 5,

- rekomendowany program profilaktyki uniwersalnej Unplugged, którego głównym celem jest ograniczanie używania substancji psychoaktywnych (alkohol, tytoń, narkotyki) przez młodzież - klasy 8,

dla uczniów szkoły Podstawowej w Orzechu:

- rekomendowany program dla uczniów szkoły podstawowej „Debata” związany ze zmniejszeniem tendencji do zachowań ryzykownych powiązanych z alkoholem oraz używaniem środków psychoaktywnych warsztatów profilaktycznych - klasy 6 i 7,
- warsztaty „Jak tu nie zwariować? O depresji i innych zaburzeniach okresu dorastania” – klasy 6,7 i 8,
- program profilaktyczny „Cukierki” mający na celu przybliżenie uczniom podstawowych informacji na temat środków uzależniających i zagrożeń z nimi związanych, kształtowanie umiejętności troski o własne bezpieczeństwo w relacjach z innymi, uczy postawy dystansu w relacjach z osobami nieznanymi oraz współpracy, jako formy zapobiegającej zachowaniom agresywnym - klasy 3,
- rekomendowany program „Archipelag Skarbów” ukierunkowany na osłabienie czynników ryzyka i wzmacnianie działania czynników chroniących - klasy 7 i 8 oraz rada pedagogiczna oraz rodzice uczniów,

dla uczniów Szkoły Podstawowej w Nowym Chechle:

- rekomendowany program dla uczniów szkoły podstawowej „Debata” związany ze zmniejszeniem tendencji do zachowań ryzykownych powiązanych z alkoholem oraz używaniem środków psychoaktywnych warsztatów profilaktycznych - klasy 5 i 6,
- warsztaty komunikacji „Język ciała, ekspresja emocji, kultura słowa” – klasy 3,
- warsztaty „Zgrany zespół – integracja w obrębie klasy/grypy” – klasy 4 i 7,
- warsztaty „Lawina emocji – czyli co nam w duszy gra” – klasy 6.

Gmina Świerklaniec wzięła udział w ogólnopolskiej kampanii „Zachowaj Trzeźwy Umysł” W kampanii aktywny udział brały wszystkie szkoły z terenu Gminy.

- 4) Stworzono warunki do aktywnego spędzania wolnego czasu przez dzieci i młodzież poprzez prowadzenie stałych pozalekcyjnych zajęć sportowych na terenie całej Gminy oraz organizację lub współorganizację różnego rodzaju imprez, turniejów i zawodów sportowych.
- 5) Prowadzono stałą współpracę z Gminną Komisją Rozwiązywania Problemów Alkoholowych. Gminna Komisja kontynuowała prace w zakresie leczenia odwykowego, przedstawiała opinie w przedmiocie uzależnień oraz opiniowała wnioski w sprawie wydania zezwoleń na sprzedaż napojów alkoholowych. Do Gminnej Komisji Rozwiązywania Problemów Alkoholowych w 2022 roku skierowano 15 wniosków o podjęcie czynności zmierzających do orzeczenia obowiązku poddania się leczeniu w zakładzie leczenia odwykowego. Członkowie Komisji przeprowadzili rozmowy interwencyjno-motywuujące z 14 osobami nadużywającymi alkohol oraz 4 członkami ich rodzin. Gminna Komisja złożyła 4 wnioski do sądu o leczenie odwykowe.

Gminna Komisja Rozwiązywania Problemów Alkoholowych pozytywnie zaopiniowała 8 wniosków o wydanie stałego zezwolenia na sprzedaż napojów alkoholowych

Dla członków Gminnej Komisji zorganizowano szkolenia dotyczące procedury niebieskiej karty oraz leczenia odwykowego.

- 6) Współpracowano z Tarnogórskim Ośrodkiem Terapii Uzależnień Profilaktyki i Pomocy Psychologicznej w zakresie świadczeń usług zdrowotnych i pomocy terapeutycznej. W sumie w ramach współpracy w 2022 r. przeprowadzono 281 sesji indywidualnych dla 47 osób z terenu Gminy Świerklaniec. Sesje obejmowały Program 1 „FreD goes net” - wczesna interwencja wobec młodzieży zagrożonej uzależnieniem – 71 sesji, Program 2 dla członków rodzin z problemem alkoholowym oraz dla osób doznających przemocy – 51 sesji, Program 3 dla osób z syndromem DDA – 49 sesji, Program 4 dla dzieci z trudnościami w funkcjonowaniu społecznym – 55 sesji, Program 5 dla osób pijących szkodliwie – 52 sesje, Program 6 dla osób uzależnionych od alkoholu po terapii własnej – 3 sesje.
- 7) W ramach realizacji Gminnego Programu Profilaktyki i Rozwiązywania Problemów Alkoholowych oraz Gminnego Programu Przeciwdziałania Przemocy w Rodzinie działał dla mieszkańców Gminy Świerklaniec Punkt Konsultacyjno - Informacyjny. Zatrudniono na umowę zlecenie radcę prawnego w celu świadczenia nieodpłatnych porad prawnych dla mieszkańców gminy. W sumie z usług tych skorzystało 44 osób, którym udzielono 38 porad ustnych i 6 porad pisemnych.
- 8) Wsparto organizowany przez Stowarzyszenie Klub Abstynenta „Przyszłość” z Bytomia obóz profilaktyczny połączony z zajęciami warsztatowymi, w którym udział wzięło 2 mieszkańców gminy.
- 9) Prowadzono stałą współpracę ze Śląskim Wodnym Ochotniczym Pogotowiem Ratunkowym celem realizacji w okresie letnim działań profilaktycznych na terenie Zalewu Nakło – Chechło. Zorganizowano w czerwcu wspólnie z WOPR i Policją akcję profilaktyczną dotyczącą bezpiecznego wypoczynku nad wodą.
- 10) Zorganizowano wspólnie z Policją spotkanie informacyjne dla seniorów „Bezpieczny senior w Gminie”, dotyczące różnych metod oszustw, zagrożeń i wyłudzeń.
- 11) Zorganizowano wspólnie ze Szkołą Podstawową w Nowym Chechle piknik profilaktyczny „Używkom mówimy NIE i dobrze bawimy się”.
- 12) Wsparto zorganizowanie obozu szkoleniowo - wypoczynkowego Młodzieżowych Drużyn Pożarniczych OSP woj. Śląskiego, w którym udział wzięł 1 członek MDP z Ochotniczej Straży Pożarnej w Nakle Śląskim.
- 13) Wsparto i dofinansowano zajęcia dodatkowe organizowane podczas ferii przez stowarzyszenie oraz szkoły, zorganizowane zostały przejazdy dla dzieci z przedszkoli i szkół na konkursy, olimpiady i zawody sportowe.
- 14) Współorganizowano akcję krwiodawstwa Klubu HDK KWK Julian z Piekar Śląskich. Akcja co roku odbywa się przy Parafii w Świerklańcu.
- 15) Zorganizowano projekcję filmów w ramach VI Letniego Kina Parkowego. Kino letnie połączone zostało z projekcją filmów profilaktycznych.
- 16) Środki finansowe przeznaczone na realizację Gminnych Programów wydatkowane zostały między innymi na:

- zakup artykułów spożywczych w celu przygotowania poczęstunku dla dzieci i młodzieży uczestniczących w zajęciach świetlicowych,
- zakup napojów na organizowane dla dzieci i młodzieży imprezy sportowe,
- zakup artykułów biurowych w celu doposażenia świetlic,
- zakup nagród na turnieje, imprezy, konkursy plastyczne, recytatorskie, muzyczne i zawody organizowane przez kluby sportowe, szkoły oraz organizowane z inicjatywy Urzędu Gminy,
- zakupy materiałów profilaktycznych oraz nagród w związku z organizowanymi akcjami profilaktycznymi,
- przeprowadzenie programów profilaktycznych,
- organizację akcji i pikników profilaktycznych,
- zapewnienie transportu dla dzieci i młodzieży na konkursy i zawody sportowe,
- wynagrodzenia w ramach podpisanych umów zleceń na realizację wywiadów środowiskowych, porad prawnych, pozalekcyjnych zajęć sportowych i świetlicowych na terenie Gminy Świerklaniec,
- wynagrodzenie członków GKRPA,
- usługi świadczone przez Tarnogórski Ośrodek Terapii Uzależnień Profilaktyki i Pomocy Psychologicznej.

W 2022 roku na realizację Gminnego Programu Profilaktyki i Rozwiązywania Problemów Alkoholowych oraz Przeciwdziałania Narkomanii wydatkowano kwotę 326 748,35 zł.

11.5. Program współpracy z organizacjami pozarządowymi.

Głównym celem programu było budowanie partnerstwa oraz rozwijanie współpracy między samorządem Gminy Świerklaniec, a organizacjami pozarządowymi, które służyło efektywnemu wykorzystaniu społecznej aktywności w zaspokajaniu potrzeb mieszkańców Gminy Świerklaniec.

Na terenie Gminy Świerklaniec w 2022 roku działało 14 klubów sportowych, w tym:

- 4 piłkarskie – LKS „Orzeł” Nakło Śląskie, LKS „Przyszłość” Nowe Chechło, LKS „Sokół” Orzech, LKS „Unia” Świerklaniec,
- 2 kajakowe – UKS „Olimpijczyk” Nowe Chechło, UKS Świerklaniec,
- 2 siatkarskie – KS „Triumf” Nakło Śląskie, Stowarzyszenie „Aktywni”
- koszykarski – OKKS Orzech,
- klub Judo – UKS Judo „Ahinsa”,
- klub Karate – UKS Karate „Hajime”,
- klub Squash - Stowarzyszenie S4S Squash for Silesia,
- klub Surfingu - Śląskie Stowarzyszenie Surfingu,
- klub sportów konnych – Akademia Sportów Konnych Świerklaniec.

Oprócz klubów sportowych na terenie naszej gminy działały również następujące organizacje pozarządowe:

- 4 Ochotnicze Straże Pożarne,
- Stowarzyszenie Przyjaciół Kultury i Tradycji Śląskiej,
- Stowarzyszenie Absolwentów Szkół Rolniczych w Nakle Śląskim,
- Stowarzyszenie Miłośników Nakła Śląskiego im. Jana Bursiga,
- Stowarzyszenie Miłośników Śląskiej Porcelany i Widokówki,
- Stowarzyszenie Na Rzecz Pomocy Dzieciom „Serce Dziecka”,
- Stowarzyszenie Borrelia,
- Stowarzyszenie Pomocy Dzieciom „Pro Rodzina”,
- Stowarzyszenie Właścicieli Domków „Dąb”,
- Stowarzyszenie Aktywni,
- Rowerowe Stowarzyszenie Niezrzeszonych,
- Stowarzyszenie Wędkarskie „ZYJ”,
- Stowarzyszenie Podróżników „Obieżyświat”,
- Stowarzyszenie Teatr „Teren Nowy”,
- Fundacja „Dzieci Śląska” im. Kai Mireckiej - Ploss,
- Fundacja „Żagiel” w Nowym Chechle,
- Klub Turystyki Rowerowej przy Parafii NMPJ. w Orzechu,
- Klub Żeglarski „Alga”,
- Stowarzyszenie Sportowo – Turystyczne „Leśne Rajzy” Świerklaniec.

Warto wspomnieć również o nieformalnie działającej na terenie naszej gminy Grupie Biegowej „Ufoki” Świerklaniec.

Informacje o organizacjach pozarządowych zamieszczane były na stronie internetowej Gminy Świerklaniec oraz w Informatorze Gminnym.

W 2022 roku wspierano realizację zadań publicznych w trybie ustawy z dnia 24 kwietnia 2003 roku o działalności pożytku publicznego i o wolontariacie. Realizowane w tym trybie zadania obejmowały upowszechnianie kultury fizycznej w 2022 roku.

Dnia 20 stycznia 2022 r. ogłoszony został otwarty konkurs ofert na realizację zadań publicznych z zakresu upowszechniania kultury fizycznej w 2022 roku. Środki w wysokości 245 000 zł przeznaczono na dofinansowanie realizacji przez podmioty następujących zadań:

- Ludowy Klub Sportowy „Unia” Świerklaniec: 30 000,00 zł

„Upowszechnianie kultury fizycznej wśród mieszkańców Sołectwa Świerklaniec”

- Ludowy Klub Sportowy „Sokół” Orzech: 42 000,00 zł

„Prowadzenie zajęć sportowych z zakresu piłki nożnej oraz udział w rozgrywkach ligowych, turniejach i imprezach piłkarskich”

- Ludowy Klub Sportowy „Orzeł” Nakło Śląskie: 36 000,00 zł

„Prowadzenie zajęć sportowych na terenie sołectwa Nakło Śląskie z zakresu piłki nożnej oraz udział w turniejach i imprezach piłkarskich”

- Ludowy Klub Sportowy „Przyszłość” Nowe Chechło: 33 000,00 zł

„Prowadzenie zajęć sportowych na terenie sołectwa Nowe Chechło z zakresu piłki nożnej oraz udział w turniejach, imprezach i rozgrywkach piłkarskich.”

- Uczniowski Klub Sportowy „Olimpijczyk” Nowe Chechło: 38 000,00 zł

„Sportowe szkolenie dzieci i młodzieży w kajakarstwie”

- Uczniowski Klub Sportowy „UKS-Judo Ahinsa”: 12 000,00 zł

„Upowszechnianie kultury fizycznej poprzez prowadzenie zajęć sportowych w oparciu o ćwiczenia na bazie judo i ju-jitsu dla dzieci i młodzieży Gminy Świerklaniec.”

- Uczniowski Klub Sportowy Karate „Hajime” Radzionków: 12 000,00 zł

„Popularyzacja różnych dyscyplin sportowych poprzez realizację systemu szkolenia dzieci i młodzieży oraz grup seniorskich. Udział we współzawodnictwie sportowym. Propagowanie aktywności ruchowej dla zachowania zdrowia.”

- Uczniowski Klub Sportowy Świerklaniec: 8 000,00 zł

„Prowadzenie zajęć treningowych kajakarzy, udział w zawodach kajakowych i obozach przygotowawczych”

- Orzechowski Koszykarski Klub Sportowy: 18 000,00 zł

„Postaw na sport z OKKS – upowszechnianie kultury fizycznej wśród dzieci, młodzieży i dorosłych mieszkańców Gminy Świerklaniec.”

- Śląskie Stowarzyszenie Surfingu: 6 000,00 zł

„Upowszechnianie kultury fizycznej.”

- Akademia Sportów Konnych Świerklaniec: 4 000,00 zł

„Sportowe szkolenie w jeździectwie, wyjazdy na zawody dzieci i młodzieży.”

- Stowarzyszenie Aktywni: 4 000,00 zł

„Rozwój piłki siatkowej w gminie Świerklaniec”.

Z pominięciem otwartego konkursu ofert w ramach tzw. małych grantów przyznane zostało dofinansowanie dla:

- LKS Orzeł Nakło Śląskie: 2 000,00 zł

„Organizacja turnieju piłkarskiego NIEBIESKI BAJTEL”.

- Stowarzyszenia Miłośników Nakła Śląskiego im. Jana Bursiga: 5 000,00 zł

„Świerklaniecka jazzmania”.

- Stowarzyszenia Przyjaciół Kultury i Tradycji Śląskiej: 2 500,00 zł

„My som tukej – promocja kultury śląskiej w trakcie międzynarodowego wydarzenia INTARG 2022”.

- Stowarzyszenia Przyjaciół Kultury i Tradycji Śląskiej: 2 500,00 zł

„Międzyregionalna integracja kulturalna – strój rozbarski, strój góralski”.

- Stowarzyszenia Podróżników Obieżyświat: 5 000,00 zł

„Śladami Łemków, Bojków i Hucułów”.

- Śląskiego Stowarzyszenia Rehabilitacji „Ku Zdrowiu”: 3 500,00 zł

„Rehabilitacja niepełnosprawnych dzieci i młodzieży z terenu Gminy Świerklaniec”.

- Śląskiego Stowarzyszenia Rehabilitacji „Ku Zdrowiu”: 6 500,00 zł

„Rehabilitacja niepełnosprawnych dzieci i młodzieży z terenu Gminy Świerklaniec – edycja jesień 2022”.

- Uczniowski Klub Sportowy „Olimpijczyk” Nowe Chechło: 3 000,00 zł

„Zakup modułowego pomostu pływającego do wodowania kajaków”.

Współpraca z organizacjami pozarządowymi obejmowała także współorganizację różnych imprez na terenie naszej gminy. Odbyły się:

- turniej piłkarski skrzatów rocznika 2013 o Puchar Wójta Gminy Świerklaniec,
- II turniej szachowy o Puchar Wójta Gminy Świerklaniec,
- II turniej tenisa stołowego o Puchar Wójta Gminy Świerklaniec,
- X zawody wędkarskie o Puchar Wójta Gminy Świerklaniec,
- I Letni Turniej Piłkarski Roczniaka 2013,
- X zawody wędkarskie spławikowe na jedną wędkę,
- pierwszy przystanek śląskiej ligi breakingu,
- turniej judo o Puchar Wójta.

Prowadzono stałą współpracę z Klubem Honorowych Dawców Krwi HDK KWK „Julian” Piekary Śląskie celem organizacji akcji krwiodawstwa na terenie. Akcję poboru krwi zorganizowano 11 grudnia przy Parafii Chrystusa Króla w Świerklańcu.

W ramach współpracy z klubami sportowymi, podpisano umowy zlecenia na prowadzenie pozalekcyjnych zajęć sportowych dla dzieci i młodzieży. Liczny udział mieszkańców w zajęciach przyczynił się do upowszechniania i rozwoju kultury fizycznej w środowisku lokalnym.

W ramach współpracy organizacje pozarządowe korzystają darmowo z gminnych nieruchomości, które są niezbędne do prowadzenia działalności związanej z realizacją zadań.

12. Podsumowanie.

W Raporcie o stanie gminy prezentujemy zarówno Radzie Gminy jak i Mieszkańcom podsumowanie 12 miesięcznej działalności. Dzięki temu raport zawiera informacje pozwalające ocenić i przeanalizować różne zagadnienia, związane z rozwojem społecznym i gospodarczym Gminy.

Rok 2022 był rokiem intensywnej i wyężonej pracy. Rozpoczęliśmy oraz zaplanowaliśmy inwestycje i zadania, które są w trakcie realizacji lub będą realizowane w kolejnych latach. Gmina Świerklaniec jest miejscem, gdzie dobrze się mieszka, pracuje i odpoczywa. Zmiany zachodzące w naszej Gminie, nie byłyby możliwe, gdyby nie poświęcenie, jakie wkładamy w naszą pracę oraz ciągłe starania o pozyskiwanie środków zewnętrznych.

Mam nadzieję, że opracowany dokument przekazał najważniejsze informacje związane z funkcjonowaniem naszego samorządu gminnego, które staną się podstawą do prowadzenia rzeczowej dyskusji o przyszłości Gminy Świerklaniec.

Tabela 1. Liczba mieszkańców z podziałem na sołectwa	5
Tabela 2. Wybrane składniki budżetu Gminy	11
Tabela 3. Podział budynków ze względu na położenie i rodzaj własności	27
Tabela 4. Wykupy sieci wodociągowej w 2022 r.	36
Tabela 5. Inwestycje rozpoczęte w 2022 r.	39
Tabela 6. Miejsca okazjonalnie przeznaczone do kąpielii	42
Tabela 7. Wykaz placówek oświatowych	44
Tabela 8. Organizacja przedszkoli wraz z oddziałem przedszkolnym przy Szkole Podstawowej w Nowym Chechle (stan wrzesień 2021)	44
Tabela 9. Organizacja szkół podstawowych (stan wrzesień 2021)	44
Tabela 10. Stan bazy lokalowej	45
Tabela 11. Stypendia przyznane w 2022 r.	48
Tabela 12. Liczba rodzin objętych pomocą społeczną w latach 2020-2022	57
Tabela 13. Powody przyznania świadczeń z pomocy społecznej	57
Wykres 1. Liczba mieszkańców Gminy Świerklaniec w latach 2018-2022	5
Wykres 2. Dochód Gminy na 1 mieszkańca	12
Wykres 3. Wydatki Gminy na 1 mieszkańca	13
Wykres 4. Dotacje przekazywane z budżetu Gminy na placówki niepubliczne	47
Wykres 5. Stan księgozbioru	54
Wykres 6. Liczba czytelników	55
Wykres 7. Liczba odwiedzin biblioteki na przełomie 2022 r.	55
Rysunek 1. Podział Gminy na sołectwa	4
Rysunek 2. Planowane dochody ogółem w 2022 r.	9
Rysunek 3. Planowane wydatki ogółem w 2022 r.	10
Rysunek 4. Planowane dochody ogółem	11